



แผนอัตรากำลัง ๓ ปี
ประจำปีงบประมาณ พ.ศ. ๒๕๖๔ - ๒๕๖๖
ปรับปรุงครั้งที่ ๒

องค์การบริหารส่วนตำบลปรีอใหญ่
อำเภอซูขันธ์ จังหวัดศรีสะเกษ

สารบัญ

	หน้า
๑. หลักการและเหตุผล	๑
๒. วัตถุประสงค์และประโยชน์ที่จะได้รับ	๒
๒.๑ วัตถุประสงค์จากการจัดทำแผนอัตรากำลัง ๓ ปี	๒
๒.๒ ประโยชน์จากการจัดทำแผนอัตรากำลัง ๓ ปี	๓
๓. กรอบแนวคิด ทฤษฎี ขอบเขตความสำคัญและกระบวนการในการจัดทำแผนอัตรากำลัง ๓ ปี	๓
๓.๑ กรอบแนวคิดเรื่องการวางแผนอัตรากำลัง	๓
๓.๒ แนวคิดในการวิเคราะห์อุปสงค์กำลังคน	๔
๓.๓ ความสำคัญของการกำหนดกรอบอัตรากำลังคน	๑๑
๓.๔ กระบวนการจัดทำแผนอัตรากำลัง ๓ ปี	๑๒
๔. สภาพปัญหาของพื้นที่และความต้องการของประชาชน	๑๓
๕. ภารกิจ อำนาจหน้าที่ขององค์กรปกครองส่วนท้องถิ่นและยุทธศาสตร์การพัฒนา	๑๕
๖. ภารกิจหลัก และภารกิจรองฯ	๓๔
๗. สรุปปัญหาและแนวทางในการกำหนดโครงสร้างส่วนราชการและกรอบอัตรากำลัง	๓๔
๘. โครงสร้างการกำหนดส่วนราชการ	๓๖
๘.๑ การกำหนดโครงสร้างส่วนราชการ	๓๖
๘.๒ การวิเคราะห์การกำหนดตำแหน่ง	๓๘
๙. ภาระค่าใช้จ่ายเกี่ยวกับเงินเดือนและประโยชน์ตอบแทนอื่น	๔๓
๑๐. แผนภูมิโครงสร้างการแบ่งส่วนราชการตามแผนอัตรากำลัง ๓ ปี	๔๖
๑๑. บัญชีแสดงจัดคนลงสู่ตำแหน่งและการกำหนดเลขที่ตำแหน่งในส่วนราชการ	๕๓
๑๒. แนวทางการพัฒนาข้าราชการหรือพนักงานส่วนท้องถิ่น	๕๗
นโยบายการบริหารและการพัฒนาทรัพยากรบุคคล ประจำปีงบประมาณ ๒๕๖๔ - ๒๕๖๖	๕๙
๑๓. ประกาศคุณธรรม จริยธรรมของข้าราชการหรือพนักงานส่วนท้องถิ่น	๖๕
นโยบายการกำกับดูแลองค์การที่ดีและแนวทางในการปฏิบัติตามประมวลจริยธรรม	๖๖
บรรณานุกรม	๗๒
ภาคผนวก	๗๓

คำนำ

องค์การบริหารส่วนตำบลปรีอใหญ่ ได้มีการจัดทำแผนอัตรากำลัง ๓ ปี ประจำปีงบประมาณ พ.ศ. ๒๕๖๔ – ๒๕๖๖ ขึ้นโดยมีโครงสร้างการแบ่งงานและระบบงานที่เหมาะสมเพื่อไม่ให้ซ้ำซ้อนกัน มีการกำหนดตำแหน่ง การจัดอัตรากำลังพนักงานตามโครงสร้างให้เหมาะสมกับอำนาจหน้าที่ขององค์การบริหารส่วนตำบล ตามพระราชบัญญัติสภาตำบลและองค์การบริหารส่วนตำบล พ.ศ. ๒๕๓๗ และตามพระราชบัญญัติกำหนดแผนและขั้นตอนการกระจายอำนาจให้แก่องค์กรปกครองส่วนท้องถิ่น พ.ศ. ๒๕๔๒ และเพื่อให้คณะกรรมการพนักงานส่วนตำบลจังหวัด (ก.อบต.จังหวัดศรีสะเกษ) ตรวจสอบการกำหนดตำแหน่งและการใช้ตำแหน่งพนักงานส่วนตำบลให้เหมาะสม ทั้งยังใช้เป็นแนวทางในการดำเนินการวางแผนการใช้อัตรากำลัง การพัฒนาบุคลากรขององค์การบริหารส่วนตำบลปรีอใหญ่ ให้เหมาะสมอีกด้วย

องค์การบริหารส่วนตำบลปรีอใหญ่ จึงได้มีการวางแผนอัตรากำลังใช้ประกอบในการจัดสรรงบประมาณและบรรจุแต่งตั้งพนักงานส่วนตำบล เพื่อให้การบริหารงานขององค์การบริหารส่วนตำบลเกิดประโยชน์ต่อประชาชน เกิดผลสัมฤทธิ์ต่อภารกิจตามอำนาจหน้าที่ มีประสิทธิภาพ มีความคุ้มค่า สามารถลดขั้นตอนการปฏิบัติงาน และมีการลดภารกิจและยุบเลิกตำแหน่งที่ไม่จำเป็น การปฏิบัติภารกิจสามารถตอบสนองความต้องการของประชาชนได้เป็นอย่างดี

องค์การบริหารส่วนตำบลปรีอใหญ่

๑. หลักการและเหตุผล

การบริหารจัดการอัตรากำลังของหน่วยงานรัฐ เป็นสิ่งสำคัญและต้องดำเนินการต่อเนื่อง เนื่องจาก การกำหนดอัตรากำลังคนในองค์กรหนึ่งจะมีความสัมพันธ์กับการกำหนดอัตราเงินเดือน ค่าจ้าง ค่าตอบแทน ประโยชน์ตอบแทนอื่น และสวัสดิการอื่น ๆ อีกมากมาย ที่มีความสัมพันธ์เกี่ยวเนื่องสอดคล้องกัน ประกอบองค์การบริหารส่วนตำบลปรีอใหญ่ จำเป็นต้องจัดทำแผนอัตรากำลัง ๓ ปี ประจำปีงบประมาณ ๒๕๖๔ – ๒๕๖๖ ให้สอดคล้องและสัมพันธ์กับแผนอัตรากำลังฉบับเดิมเป็นสำคัญ เพื่อให้การบริหารจัดการอัตรากำลังของหน่วยงานให้มีความสมบูรณ์และต่อเนื่อง ใช้ประกอบการบริหารจัดการอัตรากำลังของบุคลากรในสังกัด โดยหลักการดำเนินการจัดทำแผนอัตรากำลังอยู่ภายใต้เงื่อนไข ดังนี้

๑.๑ คณะกรรมการกลางข้าราชการหรือพนักงานส่วนท้องถิ่น (ก.จ. , ก.พ. หรือ ก.อบต.) ได้มีประกาศคณะกรรมการกลางข้าราชการหรือพนักงานส่วนท้องถิ่น (ก.จ. , ก.พ. หรือ ก.อบต.) เรื่อง มาตรฐานทั่วไปเกี่ยวกับการจัดทำมาตรฐานกำหนดตำแหน่งข้าราชการหรือพนักงานส่วนท้องถิ่น พ.ศ. ๒๕๕๘ ประกอบเรื่อง มาตรฐานทั่วไปเกี่ยวกับโครงสร้างส่วนราชการและระดับตำแหน่งขององค์กรปกครองส่วนท้องถิ่น พ.ศ. ๒๕๕๘ และคณะกรรมการกลางพนักงานส่วนตำบลได้ประกาศเปลี่ยนแปลงโครงสร้างส่วนราชการ และระดับตำแหน่งของพนักงานส่วนตำบลจากเดิมให้เป็นไปตามขนาดขององค์การบริหารส่วนตำบล คือ ขนาดเล็ก ขนาดกลาง และขนาดใหญ่ แก้ไขให้เป็นไปตามประเภทองค์การบริหารส่วนตำบล คือ ประเภทสามัญ ประเภทสามัญ ระดับสูง และประเภทพิเศษ ตามประกาศคณะกรรมการกลางพนักงานส่วนตำบล เรื่อง มาตรฐานทั่วไปเกี่ยวกับ โครงสร้างส่วนราชการและระดับตำแหน่งขององค์การบริหารส่วนตำบล (ฉบับที่ ๒) พ.ศ. ๒๕๕๕ และประกาศคณะกรรมการพนักงานส่วนตำบลจังหวัดศรีสะเกษ เรื่อง หลักเกณฑ์และเงื่อนไขเกี่ยวกับ โครงสร้างส่วนราชการและระดับตำแหน่งขององค์การบริหารส่วนตำบล (ฉบับที่ ๒) พ.ศ.๒๕๖๓ ลงวันที่ ๗ เมษายน พ.ศ. ๒๕๖๓

บัดนี้คณะกรรมการพนักงานส่วนตำบลจังหวัดศรีสะเกษ มีประกาศ เรื่อง หลักเกณฑ์และเงื่อนไขเกี่ยวกับ โครงสร้างการแบ่งส่วนราชการ วิธีการบริหารและการปฏิบัติงานของพนักงานส่วนตำบล และกิจการอื่นเกี่ยวกับการบริหารงานบุคคลในองค์การบริหารส่วนตำบล(ฉบับที่ ๒) พ.ศ. ๒๕๖๓ ลงวันที่ ๓๐ ธันวาคม ๒๕๖๓ และ เรื่อง กำหนดกองสำนัก หรือส่วนราชการที่เรียกชื่ออย่างอื่นขององค์การบริหารส่วนตำบล พ.ศ. ๒๕๖๓ ลงวันที่ ๓๐ ธันวาคม ๒๕๖๓ จึงต้องมีการปรับปรุงแผนอัตรากำลังในรายการต่างๆ ที่เกี่ยวข้อง

๑.๒ ประกาศคณะกรรมการกลางข้าราชการหรือพนักงานส่วนท้องถิ่น (ก.กลาง) เรื่อง มาตรฐานทั่วไปเกี่ยวกับอัตราตำแหน่ง กำหนดให้คณะกรรมการข้าราชการหรือพนักงานส่วนท้องถิ่น (ก.จังหวัด) กำหนดตำแหน่งข้าราชการหรือพนักงานส่วนท้องถิ่น ว่าจะมีตำแหน่งใด ระดับใด อยู่ในส่วนราชการใด จำนวนเท่าใด ให้คำนึงถึงภาระหน้าที่ความรับผิดชอบ ลักษณะงานที่ต้องปฏิบัติ ความยาก และคุณภาพของงานปริมาณ ตลอดจนทั้งภาระค่าใช้จ่ายขององค์การบริหารส่วนตำบลปรีอใหญ่ ที่จะต้องจ่ายในด้านบุคคล โดยให้องค์การบริหารส่วนตำบลจัดทำแผนอัตรากำลังของข้าราชการหรือพนักงานส่วนท้องถิ่น เพื่อใช้ในการกำหนดตำแหน่งโดยความเห็นชอบของคณะกรรมการพนักงานส่วนตำบลจังหวัดศรีสะเกษ ทั้งนี้ ให้เป็นไปตามหลักเกณฑ์ และวิธีการที่คณะกรรมการกลางข้าราชการหรือพนักงานส่วนท้องถิ่น (ก.กลาง) กำหนด

๑.๓ ประกาศคณะกรรมการกลางข้าราชการหรือพนักงานส่วนท้องถิ่น (ก.กลาง) เรื่อง มาตรฐานทั่วไปเกี่ยวกับพนักงานจ้าง ลงวันที่ ๑๒ พฤษภาคม ๒๕๕๗ โดยมาตรฐานทั่วไปเกี่ยวกับพนักงานจ้างสำหรับองค์กรปกครองส่วนท้องถิ่นดังกล่าว กำหนดเพื่อเป็นการปรับปรุงแนวทางการบริหารงานบุคคลของลูกจ้าง ให้เกิดความเหมาะสมและให้การปฏิบัติหน้าที่ราชการขององค์กรปกครองส่วนท้องถิ่นเกิดความคล่องตัว ประสิทธิภาพ ประสิทธิผลและประโยชน์สูงสุดในการบริหารงานบุคคลขององค์กรปกครองส่วนท้องถิ่น โดยได้กำหนดให้คณะกรรมการข้าราชการหรือพนักงานส่วนท้องถิ่น

นำมาตรฐานทั่วไปเกี่ยวกับพนักงานจ้างมากำหนดเป็นประกาศหลักเกณฑ์และเงื่อนไขเกี่ยวกับพนักงานจ้าง พร้อมทั้งให้องค์กรปกครองส่วนท้องถิ่นดำเนินการจัดทำแผนอัตรากำลัง ๓ ปี ตามประกาศคณะกรรมการพนักงานส่วนตำบลจังหวัดศรีสะเกษ เรื่อง หลักเกณฑ์และเงื่อนไขกับพนักงานจ้าง (แก้ไขเพิ่มเติมถึงฉบับที่ ๖) ลงวันที่ ๗ ธันวาคม ๒๕๕๐:

๓.๔ คณะกรรมการกลางข้าราชการ หรือพนักงานส่วนท้องถิ่น (ก.กลาง) ได้มีมติเห็นชอบประกาศกำหนดการกำหนดตำแหน่งข้าราชการหรือพนักงานส่วนท้องถิ่น โดยกำหนดแนวทางให้องค์การบริหารส่วนตำบล จัดทำแผนอัตรากำลังขององค์กรปกครองส่วนท้องถิ่น เพื่อเป็นกรอบในการกำหนดตำแหน่งและการใช้ตำแหน่งข้าราชการหรือพนักงานส่วนท้องถิ่น ลูกจ้างประจำและพนักงานจ้าง โดยให้เสนอให้คณะกรรมการข้าราชการหรือพนักงานส่วนท้องถิ่น (ก.จังหวัด) พิจารณาให้ความเห็นชอบ โดยได้กำหนดให้องค์การบริหารส่วนตำบล แต่งตั้งคณะกรรมการจัดทำแผนอัตรากำลัง วิเคราะห์อำนาจหน้าที่และภารกิจขององค์กรการบริหารส่วนตำบล วิเคราะห์ความต้องการกำลังคน วิเคราะห์การวางแผนการใช้กำลังคน จัดทำกรอบอัตรากำลัง และกำหนดหลักเกณฑ์และเงื่อนไข ในการกำหนดตำแหน่งข้าราชการหรือพนักงานส่วนท้องถิ่นตามแผนอัตรากำลัง ๓ ปี

๓.๕ หนังสือสำนักงานเลขาธิการ ก.ท.จ./ก.อบต. ส่วนที่สูงสุดที่ ศก ๐๐๒๓.๒/ว๖๔ ลงวันที่ ๒ มีนาคม ๒๕๖๔ เรื่อง การชักซ้อมแนวทางปฏิบัติการกำหนดโครงสร้างการแบ่งส่วนราชการ วิธีการบริหารและการปฏิบัติงานของพนักงานส่วนท้องถิ่น และกิจการอันเกี่ยวกับการบริหารงานบุคคลในองค์กรปกครองส่วนท้องถิ่น

จากหลักการและเหตุผลดังกล่าว องค์การบริหารส่วนตำบลปรีอใหญ่ จึงได้จัดทำแผนอัตรากำลัง ๓ ปี ประจำปีงบประมาณ พ.ศ. ๒๕๖๔-๒๕๖๖ ปรับปรุงครั้งที่ ๒ ขึ้น

๒. วัตถุประสงค์ และ ประโยชน์ที่จะได้รับ

๒.๑ วัตถุประสงค์ จากการจัดทำแผนอัตรากำลัง ๓ ปี

๒.๑ เพื่อให้องค์การบริหารส่วนตำบลปรีอใหญ่ มีโครงสร้างการแบ่งงานและระบบงาน ระบบการจ้างที่เหมาะสม ไม่ซ้ำซ้อน อันจะเป็นการประหยัดงบประมาณรายจ่ายขององค์กรปกครองส่วนท้องถิ่น

๒.๒ เพื่อให้องค์การบริหารส่วนตำบลปรีอใหญ่ มีการกำหนดประเภทตำแหน่ง สายงาน การจัดทำอัตรากำลัง โครงสร้างส่วนราชการให้เหมาะสมกับภารกิจอำนาจหน้าที่ขององค์กรการบริหารส่วนตำบล ตามกฎหมายจัดตั้งองค์กรปกครองส่วนท้องถิ่นแต่ละประเภท และตามพระราชบัญญัติกำหนดแผนและขั้นตอนการกระจายอำนาจให้องค์กรปกครองส่วนท้องถิ่น พ.ศ. ๒๕๔๒ และกฎหมายที่เกี่ยวข้อง

๒.๓ เพื่อให้คณะกรรมการพนักงานส่วนตำบล (ก.อบต.จังหวัด) สามารถตรวจสอบการกำหนดตำแหน่งและการใช้ตำแหน่งข้าราชการหรือพนักงานส่วนท้องถิ่น ข้าราชการครู บุคลากรทางการศึกษา และพนักงานจ้าง ว่าถูกต้องเหมาะสมกับภารกิจ อำนาจหน้าที่ ความรับผิดชอบของส่วนราชการนั้นหรือไม่

๒.๔ เพื่อเป็นแนวทางในการดำเนินการวางแผนการพัฒนาบุคลากรขององค์กรการบริหารส่วนตำบลปรีอใหญ่

๒.๕ เพื่อให้องค์การบริหารส่วนตำบลปรีอใหญ่ สามารถวางแผนอัตรากำลัง ในการบรรจุแต่งตั้งข้าราชการหรือพนักงานส่วนท้องถิ่น ข้าราชการครู บุคลากรทางการศึกษา และพนักงานจ้าง เพื่อให้การบริหารงานขององค์กรการบริหารส่วนตำบลปรีอใหญ่ เกิดประโยชน์ต่อประชาชน เกิดผลสัมฤทธิ์ต่อภารกิจตามอำนาจหน้าที่ ความรับผิดชอบอย่างมีประสิทธิภาพ มีความคุ้มค่า สามารถลดขั้นตอนการปฏิบัติงาน มีการลดภารกิจและยุบเลิกหน่วยงานที่ไม่จำเป็น การปฏิบัติการกิจสามารถให้บริการสาธารณะ แก้ไขปัญหา และตอบสนองความต้องการของประชาชนได้เป็นอย่างดี

๒.๖ เพื่อให้องค์การบริหารส่วนตำบลปรีอใหญ่ ดำเนินการวางแผนการใช้อัตรากำลังบุคลากรให้เหมาะสม การพัฒนาบุคลากรได้อย่างต่อเนื่องมีประสิทธิภาพ และสามารถควบคุมการค่าใช้จ่ายด้านการบริหารงานบุคคลให้เป็นไปตามที่กฎหมายกำหนด

๒.๗ เพื่อให้องค์การบริหารส่วนตำบลปรีอใหญ่ มีการกำหนดตำแหน่งอัตรากำลังของบุคลากรที่สามารถตอบสนองการปฏิบัติงานขององค์กรปกครองส่วนท้องถิ่นที่มีความจำเป็นเร่งด่วน และสนองนโยบายของรัฐบาล หรือมติคณะรัฐมนตรี หรือนโยบายขององค์กรปกครองส่วนท้องถิ่น

๒.๒ ประโยชน์ จากการจัดทำแผนอัตรากำลัง ๓ ปี

๒.๒.๑ ผู้บริหารและพนักงานส่วนตำบล ที่มีส่วนเกี่ยวข้องมีความเข้าใจชัดเจนถึงกรอบอัตรากำลังคน ตำแหน่งและหน้าที่รับผิดชอบที่เหมาะสมตามปริมาณและคุณภาพที่ต้องการ

๒.๒.๒ องค์การบริหารส่วนตำบลปรีอใหญ่ มีอัตรากำลังที่เหมาะสม เพื่อเป็นเครื่องมือในการบริหารสร้างขวัญกำลังใจ และเก็บรักษาคนดีและคนเก่งไว้ในหน่วยงาน

๒.๒.๓ การจัดทำแผนอัตรากำลัง ทำให้สามารถพยากรณ์สิ่งที่จะเกิดขึ้นในอนาคต และสามารถเตรียมการรองรับกับเหตุการณ์ดังกล่าวไว้ล่วงหน้าได้

๒.๒.๔ การจัดทำแผนอัตรากำลัง ทำให้ทราบข้อมูลพื้นฐานทั้งด้าน จุดแข็ง จุดอ่อน โอกาส และอุปสรรค ของทรัพยากรบุคคลที่มีอยู่ในปัจจุบัน และในอนาคต สามารถวางแผนล่วงหน้าเกี่ยวกับการใช้ทรัพยากรบุคคลให้สอดคล้องกับสภาวะแวดล้อมต่างๆ

๒.๒.๕ การจัดทำแผนอัตรากำลัง เป็นกิจกรรมเชื่อมโยงระหว่างการจัดการทรัพยากรบุคคล และวางแผนให้สอดคล้องกับการดำเนินงานของกรมส่งเสริมการปกครองส่วนท้องถิ่น ให้เป็นไปอย่างมีประสิทธิภาพ นำไปสู่เป้าหมายในภาพรวมได้

๓. กรอบแนวคิด ทฤษฎี ขอบเขตความสำคัญและกระบวนการในการจัดทำแผนอัตรากำลัง ๓ ปี

กรอบแนวคิด เรื่องการวางแผนอัตรากำลัง

๓.๑ กรอบแนวคิดเรื่องการวางแผนอัตรากำลัง

การกำหนดกรอบอัตรากำลังคนนั้นจะเป็นส่วนหนึ่งของการวางแผนกำลังคนในภาพรวมขององค์กร ซึ่งนักวิชาการในต่างประเทศ นักวิชาการไทย และองค์กรต่างๆ ได้ให้ความหมาย ดังนี้

- The State Auditor's Office ของรัฐเท็กซัส ประเทศสหรัฐอเมริกา ให้ความหมายของการวางแผนกำลังคน คือ “กระบวนการที่เป็นระบบในการระบุความต้องการทุนมนุษย์ เพื่อมาทำงานให้บรรลุเป้าหมายองค์กร และดำเนินการพัฒนากลยุทธ์ต่างๆ เพื่อให้บรรลุความต้องการดังกล่าว” ดังนั้นในการกำหนดกรอบอัตรากำลังในความหมายนี้อาจหมายถึงกระบวนการกำหนดจำนวนและคุณภาพของทุนมนุษย์ที่องค์กรต้องการเพื่อให้สามารถทำงานได้ตามเป้าหมายขององค์กร

- International Personnel Management Association (IPMA) ให้ความหมายของการวางแผนกำลังคน คือ “การวางแผนกลยุทธ์ด้านกำลังคนให้สอดคล้องกับทิศทางธุรกิจขององค์กร โดยการวิเคราะห์สภาพกำลังคนขององค์กรที่มีอยู่ในปัจจุบัน เปรียบเทียบกับความต้องการกำลังคนในอนาคตว่ามีส่วนต่างของความต้องการอย่างไร เพื่อที่จะพัฒนาหรือวางแผนดำเนินการให้องค์กรบรรลุภารกิจ เป้าหมาย และวัตถุประสงค์ที่วางไว้” โดยการกำหนดกรอบอัตรากำลังในความหมายนี้อาจเป็นการหาความต้องการกำลังคนในอนาคตที่จะทำให้องค์กรบรรลุภารกิจ เป้าหมายและวัตถุประสงค์ที่กำหนดไว้ (Mission-based manpower planning)

- **ศุภชัย ยาวะประภาส** ให้ความหมายการวางแผนทรัพยากรบุคคลว่า “เป็นกระบวนการในการกำหนดความต้องการบุคลากรล่วงหน้าในแต่ละช่วงเวลาว่า องค์กรต้องการบุคลากรประเภทใด จำนวนเท่าไร และรวมถึงวิธีการในการได้มาซึ่งบุคลากรที่กำหนดไว้ล่วงหน้าด้วย การได้มาซึ่งบุคลากรนี้ รวมถึงแต่การสรรหาคัดเลือกจากภายนอกองค์กร ภายในองค์กร ตลอดจนการพัฒนาเพิ่มศักยภาพของบุคลากรภายในให้มีคุณสมบัติครบถ้วนตามที่ต้องการ นอกจากนี้ ยังรวมถึงการรักษาไว้ซึ่งบุคลากร ตลอดจนการใช้ประโยชน์จากบุคลากรให้เกิดประโยชน์สูงสุดแก่องค์กร”

- **สำนักงาน ก.พ.** ได้ให้ความหมายของการวางแผนกำลังคนในเอกสารเรื่องการวางแผนกำลังคนเชิงกลยุทธ์ในส่วนราชการ ว่าหมายถึง “การดำเนินการอย่างเป็นระบบในการวิเคราะห์และพยากรณ์เกี่ยวกับอุปสงค์และอุปทานด้านกำลังคน เพื่อนำไปสู่การกำหนดกลวิธีที่จะให้ได้กำลังคนในจำนวนและสมรรถนะที่เหมาะสมมาปฏิบัติงานในเวลาที่ต้องการ โดยมีแผนการใช้และพัฒนากำลังคนเหล่านั้นอย่างมีประสิทธิภาพและต่อเนื่อง ทั้งนี้เพื่อดำรงรักษากำลังคนที่เหมาะสมไว้กับองค์กรอย่างต่อเนื่อง”

- **กรมส่งเสริมการปกครองส่วนท้องถิ่น** ได้ให้ความหมายของการวางแผนกำลังคน ในคู่มือการจัดทำแผนอัตรากำลัง ๓ ปี ว่า การวางแผนกำลังคน (Manpower Planning) หรือการวางแผนทรัพยากรมนุษย์เป็นกิจกรรมหรืองาน ในการกำหนดวัตถุประสงค์ นโยบาย และวิธีปฏิบัติที่ดีที่สุดไว้ล่วงหน้าเพื่อเป็นแนวทางสำหรับดำเนินการให้เป็นไปตามเป้าหมายที่กำหนดไว้ โดยการดำเนินการอย่างเป็นระบบในการวิเคราะห์ และวิเคราะห์เกี่ยวกับอุปสงค์ และอุปทานกำลังงาน เพื่อนำไปสู่การกำหนดวิธีการที่จะให้ได้กำลังคนที่มีความรู้ ความสามารถอย่างเพียงพอ หรือกล่าวโดยทั่วไป การมีจำนวนและคุณภาพที่จะปฏิบัติงานในเวลาต้องการ เป็นกระบวนการที่เกี่ยวข้องกับการจัดสรรจำนวนอัตรากำลังที่เหมาะสม และคัดเลือกที่มีคุณสมบัติตรงตามที่ต้องการเข้ามาทำงานในองค์กรในช่วงเวลาที่เหมาะสม เพื่อปฏิบัติงานได้บรรลุวัตถุประสงค์ขององค์กร หรืออีกนัยหนึ่ง การวางแผนกำลังคนคือ วิธีการที่จะให้ได้มาซึ่งทรัพยากรมนุษย์และรู้จักปรับปรุงพัฒนาบุคคลเหล่านั้นให้อยู่กับองค์กรต่อไป

จากคำจำกัดความของนักวิชาการต่างๆ จึงอาจสรุปได้ว่าการกำหนดกรอบอัตรากำลังนั้นเป็นการระบุว่าการต้องการจำนวน ประเภท และลักษณะของต้นทุนมนุษย์มากน้อยเพียงใดทั้งในปัจจุบันและอนาคตเพื่อให้องค์กรสามารถปฏิบัติการกิจบรรลุตามยุทธศาสตร์ ภารกิจและเป้าหมายที่กำหนดไว้

๓.๒ แนวคิดในการวิเคราะห์อุปสงค์กำลังคน (Demand Analysis)

เพื่อกำหนดกรอบอัตรากำลังให้สอดคล้องกับภาระงาน จำเป็นต้องสร้างกระบวนการรวบรวมข้อมูลที่สะท้อนภาระงานจริงของหน่วยงาน แบบ ๓๖๐ องศา โดยแบ่งออกเป็น ๓ มิติเชิงเวลาคือ มิติข้อมูลในอดีต มิติข้อมูลในปัจจุบัน และมิติข้อมูลในอนาคต ดังตาราง (ตารางการวิเคราะห์นำมาจากเอกสารประกอบการบรรยายเรื่องการบริหารกำลังคนภาครัฐ โครงการศึกษาวิจัยการปรับปรุงระบบตำแหน่งและค่าตอบแทนของข้าราชการส่วนท้องถิ่น ระยะที่ ๒ สำนักงานคณะกรรมการมาตรฐานการบริหารงานบุคคลส่วนท้องถิ่น (ก.อ.)



จากโต๊ะเกมนี้แสดงให้เห็นเบื้องต้นสะท้อนให้เห็นว่าการวิเคราะห์ความต้องการอัตรากำลังขององค์การบริหารส่วนตำบลบรีอใหญ่ ไม่อาจขึ้นอยู่กับกระบวนการใดกระบวนการหนึ่งอย่างตายตัวได้ ต้องอาศัยการผสมผสานและความสอดคล้องสม่ำเสมอ (Consistency) ของหลายมิติที่ขึ้นกันตรงกัน เช่นเดียวกับกับ American Academy of Political and Social Science ที่ได้ให้ความเห็นว่า “การจัดสรรอัตรากำลังนั้นควรคำนึงถึงปัจจัยและกระบวนการต่างๆ มากกว่าหนึ่งตัวในการพิจารณา”

จากมติการพิจารณาอัตรากำลังด้านบนนั้นสามารถนำมาสร้าง “กรอบแนวความคิดการวิเคราะห์อัตรากำลัง (Effective Manpower Planning Framework)” ได้ดังนี้

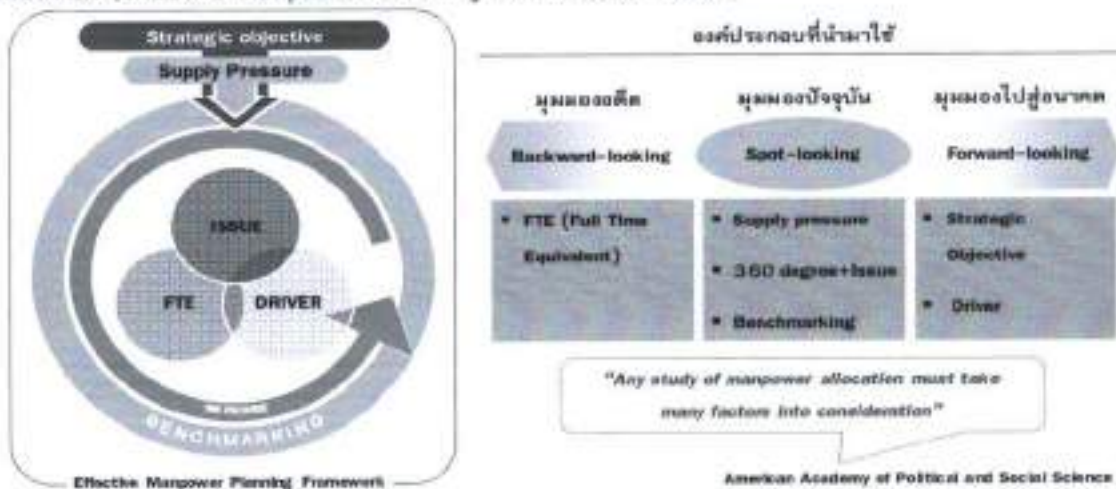

การพิจารณาอัตรากำลังด้วยการใช้เพียงวิธีการเดียว อาจเกิดความคลาดเคลื่อนขึ้นได้ จึงควรพิจารณาผ่านวิธีการที่หลากหลายและยึดโยงกันเพื่อให้ผลลัพธ์มีความน่าเชื่อถือยิ่งขึ้น

เมื่อนำกรอบแนวความคิดการวิเคราะห์อัตรากำลัง (Effective Manpower Planning Framework) มาพิจารณาอัตรากำลังของหน่วยงานโดยเปรียบเทียบจะจก ๖ ด้าน สะท้อนและตรวจสอบความเหมาะสมของอัตรากำลัง ในองค์การบริหารส่วนตำบลบรีอใหญ่ ที่มีอยู่ดังนี้

กระจัดด้านที่ ๑ Strategic objective: เพื่อให้การดำเนินการขององค์การบริหารส่วนตำบล บรีอใหญ่ บรรลุผลตามพันธกิจที่ตั้งไว้ จำเป็นต้องจัดสรรอัตรากำลัง ให้เหมาะสมกับเป้าหมายการดำเนินการ โดยจะเป็นการพิจารณาว่างานในปัจจุบันที่ดำเนินการอยู่นั้นครบถ้วนและตรงตามภารกิจหรือไม่อย่างไร หากงานที่ทำอยู่ใน

ปัจจุบันไม่ตรงกับภารกิจในอนาคต ก็ต้องมีการวางแผนอัตรากำลังให้ปรับเปลี่ยนไปตามทิศทางในอนาคต รวมถึงหากงานในปัจจุบันบางส่วนไม่ต้องดำเนินการแล้ว อาจทำให้การจัดสรรกำลังคนของบางส่วนราชการเปลี่ยนแปลงไป ทั้งนี้เพื่อให้เกิดการเตรียมความพร้อมในเรื่องกำลังคนให้รองรับสถานการณ์ในอนาคต

การวางแผนอัตรากำลังคนในด้านนี้ องค์การบริหารส่วนตำบลปรีอใหญ่ จะพิจารณาคุณวุฒิ การศึกษา ทักษะ และประสบการณ์ ในการบรรจุบุคลากรเป็นสำคัญ เช่น ผู้มีความรู้ความสามารถด้านวิศวกรรมโยธา มีคุณวุฒิการศึกษา วิศวกร ฯลฯ จะบรรจุให้ดำรงตำแหน่ง ในส่วนของกองช่าง เพื่อแก้ไขปัญหา และบริการงาน ออกแบบ งานก่อสร้าง งานด้านโครงสร้างพื้นฐานและการวางผังเมือง ให้กับประชาชนในพื้นที่ได้อย่างทั่วถึง เป็นต้น

กระจัดด้านที่ ๒ Supply pressure: เป็นการนำประเด็นค่าใช้จ่ายเจ้าหน้าที่เข้ามาร่วมในการพิจารณา เพื่อการจัดการทรัพยากรบุคคลมีอยู่อย่างมีประสิทธิภาพสูงสุด โดยในส่วนนี้จะคำนึงการจัดสรรประเภทของ พนักงานส่วนตำบล ลูกจ้างประจำ และพนักงานจ้าง โดยในหลักการแล้วการจัดประเภทลักษณะงานผิดจะมีผลกระทบต่อประสิทธิภาพและต้นทุนในการทำงานขององค์การบริหารส่วนตำบลปรีอใหญ่ ดังนั้นในการกำหนด อัตรากำลังจะต้องมีการพิจารณาว่าตำแหน่งที่กำหนดในปัจจุบันมีความเหมาะสมหรือไม่ หรือควรเปลี่ยนลักษณะการ กำหนดตำแหน่ง เพื่อให้การทำงานเป็นไปอย่างมีประสิทธิภาพมากขึ้น

การวางแผนอัตรากำลังในด้านนี้ องค์การบริหารส่วนตำบลปรีอใหญ่ ได้กำหนดอัตรากำลังในแต่ละ ส่วนราชการประกอบด้วย หัวหน้าส่วนราชการ ๑ อัตรา ตำแหน่งระดับผู้อำนวยการกอง มีหน้าที่บังคับบัญชา บุคลากรในส่วนราชการนั้น ๆ ทุกตำแหน่ง ตำแหน่งรองลงมา จะเป็น ตำแหน่งแต่ละงาน ซึ่ง กำหนดเป็นสายงาน วิชาการ ผู้มีคุณวุฒิระดับปริญญาตรี ตำแหน่งสายงานทั่วไป ผู้มีคุณวุฒิต่ำกว่าปริญญาตรี ลูกจ้างประจำ พนักงาน จ้างตามภารกิจ และพนักงานจ้างทั่วไป ตามลำดับ การกำหนดในลำดับขั้นเพื่อสะดวกในการบังคับบัญชาและมี ผู้รับผิดชอบสายงานนั้น ๆ เป็นผู้มีความรู้ประสบการณ์ ที่แต่ละตำแหน่งควรมีเป็นสำคัญ

องค์การบริหารส่วนตำบลปรีอใหญ่ นำผลวิเคราะห์การกำหนดอัตรากำลัง มาคำนวณภาระค่าใช้จ่าย ซึ่งประกอบด้วย

- ๑.๑ เงินเดือน
- ๑.๒ เงินประจำตำแหน่ง
- ๑.๓ เงินค่าตอบแทนที่จ่ายนอกเหนือจากเงินเดือน
- ๑.๔ เงินเพิ่มอื่น ๆ ที่จ่ายควบกับเงินเดือน เช่น
 - เงินเพิ่มพิเศษสำหรับการสู้รบ (พ.ส.ร.)
 - เงินประจำตำแหน่งนิติกร (พ.ต.น.)
 - เงินเพิ่มสำหรับตำแหน่งที่มีเหตุพิเศษของผู้ปฏิบัติงาน ด้านการสาธารณสุข(พ.ต.ส.)
 - เงินวิทยฐานะ

โดยนำเงินเหล่านี้ของบุคลากรในสังกัด องค์การบริหารส่วนตำบลปรีอใหญ่ มาคำนวณเป็นภาระ ค่าใช้จ่ายทั้งตำแหน่งที่มีคนครองและตำแหน่งว่าง ตลอดระยะเวลา ๓ ปี ของแผนอัตรากำลัง โดยใช้หลักวิธีการ คำนวณดังนี้

๑. ตำแหน่งประเภททั่วไปและวิชาการ มีผู้ครองตำแหน่ง ใช้อัตราเงินเดือนของผู้ครองตำแหน่ง คุณ ๑๒ เดือน ส่วนตำแหน่งว่าง ใช้หลักการคำนวณโดยประมาณการเงินเดือนขั้นต่ำของตำแหน่งในระดับแรกบรรจุ กับอัตราเงินเดือนขั้นสูงเหนือขึ้นไปหนึ่งระดับ รวมกันหารสองคูณ ๑๒ เดือน ส่วนการประเมินการค่าใช้จ่ายเพิ่มขึ้นให้ ใช้อัตราเงินเดือนที่เพิ่ม ๑ ขั้น

รายการ	รวม	เงินเดือน (๑)	เงิน ตำแหน่ง (๒)	เงินตอบ แทนอื่น (๓)	เงินเพิ่มขึ้น (ปีละ ๑ ชั้น)			ค่าใช้จ่ายรวม		
					๒๕๖๔	๒๕๖๕	๒๕๖๖	๒๕๖๔	๒๕๖๕	๒๕๖๖
วิชาการ มีนครอง	๑เดือน	๓๐๒๒๐	-	-	๓๓๒๐	๑๑๑๐	๑๑๑๐	-	-	-
	๑๒เดือน	๓๕๕๖๔๐	-	-	๓๙๖๔๐	๑๓๓๒๐	๑๓๓๒๐	-	-	-
	รวมทั้งปี	๓๕๕๖๔๐			๓๙๖๔๐	๑๓๓๒๐	๑๓๓๒๐	๓๙๖๔๐	๑๓๓๒๐	๑๓๓๒๐
รายการ	รวม	เงินเดือน (๑)	เงิน ตำแหน่ง (๒)	เงินตอบ แทนอื่น (๓)	เงินเพิ่มขึ้น (ผลต่าง) (๑ ชั้นต่ำสุด+๑ ชั้นสูงสุด)/๒			ค่าใช้จ่ายรวม		
วิชาการ (ว่าง)	ขึ้นต่ำสุด	๔๗๔๐	-	-	๑๐๒๕๐-๑๗๕๐=๕๑๐	-	-	-	-	-
	ขึ้นสูงสุด	๔๑๔๘๐			๔๑๔๘๐-๑๐๒๕๐=๓๑๒๓๐	-	-	-	-	-
	ค่ากลาง	๒๓๖๑๐			(๕๑๐+๓๑๒๓๐)/๒ = ๑๐๐๐	-	-	-	-	-
	๑๒เดือน	๓๕๕๖๒๐	-	-	๑๐๐๐ X ๑๒ = ๑๒๐๐๐	-	-	-	-	
	รวมทั้งปี	๓๕๕๖๒๐			๑๒๐๐๐	๑๒๐๐๐	๑๒๐๐๐	๓๖๐๐๐	๓๖๐๐๐	๓๖๐๐๐

๒. ตำแหน่งประเภทอำนวยการและบริหารท้องถิ่น มีผู้ครองตำแหน่ง ใช้อัตราเงินเดือนของผู้ครองตำแหน่งคุณ ๑๒ เดือน ส่วนตำแหน่งว่าง ใช้หลักการคำนวณโดยประมาณการเงินเดือนขั้นต่ำและขั้นสูงของระดับตำแหน่งนั้น รวมกันหารสองคุณ ๑๒ เดือน สำหรับตำแหน่งอำนวยการและบริหารท้องถิ่นเป็นกลุ่มที่ได้รับเงินประจำตำแหน่งและเงินอื่น จะคำนวณเป็นค่าใช้จ่ายด้วย โดยนำเงินดังกล่าวคุณ ๑๒ เดือน ส่วนการประเมินการค่าใช้จ่ายเพิ่มขึ้นให้ใช้อัตราเงินเดือนที่เพิ่ม ๑ ชั้น

รายการ	รวม	เงินเดือน (๑)	เงิน ตำแหน่ง (๒)	เงินตอบ แทนอื่น (๓)	เงินเพิ่มขึ้น (ปีละ ๑ ชั้น)			ค่าใช้จ่ายรวม		
					๒๕๖๔	๒๕๖๕	๒๕๖๖	๒๕๖๔	๒๕๖๕	๒๕๖๖
ปลัดกลาง (มีเงิน ตำแหน่ง)	๑เดือน	๔๓๓๐๐	๓๐๐๐	๓๐๐๐	๓๖๓๐	๑๖๓๐	๑๖๔๐	-	-	-
	๑๒เดือน	๕๑๙๖๐๐	๓๖๐๐๐	๓๖๐๐๐	๓๙๕๖๐	๑๙๕๖๐	๑๙๖๘๐	-	-	-
	รวมทั้งปี	๕๑๙๖๐๐			๓๙๕๖๐	๑๙๕๖๐	๑๙๖๘๐	๓๙๕๖๐	๑๙๖๘๐	๑๙๖๘๐
รายการ	รวม	เงินเดือน (๑)	เงิน ตำแหน่ง (๒)	เงินตอบ แทนอื่น (๓)	เงินเพิ่มขึ้น (ผลต่าง) (๑ ชั้นต่ำสุด+๑ ชั้นสูงสุด)/๒			ค่าใช้จ่ายรวม		
ปลัดกลาง (ว่าง)	ขึ้นต่ำสุด	๒๒๓๐๐	๓๐๐๐	๓๐๐๐	๒๓๓๐-๒๒๓๐๐=๑๑๓๐	-	-	-	-	
	ขึ้นสูงสุด	๖๘๖๔๐			๖๘๖๔๐-๒๒๓๐๐=๔๖๓๔๐	-	-	-	-	
	ค่ากลาง	๔๕๖๓๐			(๑๑๓๐+๔๖๓๔๐)/๒ = ๒๓๗๓๕	-	-	-	-	
	๑๒เดือน	๕๔๗๖๐	๓๐๐๐๐	๓๐๐๐๐	๒๘๖๐ X ๑๒ = ๓๔๓๒๐	-	-	-		
	รวมทั้งปี	๕๔๗๖๐			๓๔๓๒๐	๓๔๓๒๐	๓๔๓๒๐	๓๔๓๒๐	๓๔๓๒๐	๓๔๓๒๐

๓. ตำแหน่งข้าราชการครู พนักงานครู หรือบุคลากรทางการศึกษาคำนวณเฉพาะกลุ่มที่ องค์การปกครองส่วนท้องถิ่น ใช้งบประมาณขององค์กรปกครองส่วนท้องถิ่นเอง ใช้อัตราเงินเดือนของผู้ครองตำแหน่งคุณ ๑๒ เดือน ส่วนตำแหน่งว่าง ใช้หลักการคำนวณโดยประมาณการเงินเดือนขั้นต่ำของ คศ.๑ และขั้นสูงของ คศ.๒ รวมกันหารสองคุณ ๑๒ เดือน (ผู้บริหารสถานศึกษา ใช้ ขั้นต่ำ คศ.๒ และ ขั้นสูง คศ.๓ รวมกันหารสองคุณ ๑๒) ส่วนประมาณการค่าใช้จ่ายที่เพิ่มขึ้น ใช้อัตราร้อยละ ๖ ของเงินเดือน

๔. ตำแหน่งลูกจ้างประจำ ใช้อัตราค่าจ้างในแต่ละกลุ่มในการคำนวณ กลุ่ม ๑ - ๓ โดยใช้หลักการเดียวกันกับสายวิชาการและสายทั่วไป(ตำแหน่งประเภณี อบต.ปรีอใหญ่ ไม่มีผู้ดำรงตำแหน่ง)

๕. ตำแหน่งพนักงานจ้างตามภารกิจใช้หลักการคิดจากวุฒิที่ใช้ในการแต่งตั้งเป็นหลัก
ในการคำนวณ ส่วนประมาณการค่าใช้จ่ายที่เพิ่มขึ้นใช้อัตราร้อยละ ๔ ของค่าตอบแทน

รายการ	รวม	เงินเดือน (๑)	เงิน ตำแหน่ง (๒)	เงินตอบ แทนอื่น (๓)	เงินเพิ่มขึ้น (คูณ ๔ % ปีฐาน ๑๐)			ค่าใช้จ่ายรวม		
					๒๕๖๔	๒๕๖๕	๒๕๖๖	๒๕๖๔	๒๕๖๕	๒๕๖๖
มช...	๑เดือน	๑๕๐๐๐	-	-	๖๐๐	๖๓๐	๖๕๐	-	-	-
	๑๒เดือน	๑๘๐๐๐๐	-	-	๗๒๐๐	๗๕๖๐	๗๘๐๐	-	-	-
	รวมทั้งปี	๑๘๐๐๐๐			๗๒๐๐	๗๕๖๐	๗๘๐๐	๑๘๗๒๐๐	๑๙๓๗๖๐	๒๐๒๕๖๐
รายการ	รวม	เงินเดือน (๑)	เงิน ตำแหน่ง (๒)	เงินตอบ แทนอื่น (๓)	เงินเพิ่มขึ้น (คูณ ๔ % ปีฐาน ๑๐)			ค่าใช้จ่ายรวม		
					๒๕๖๔	๒๕๖๕	๒๕๖๖	๒๕๖๔	๒๕๖๕	๒๕๖๖
มช... (ปวส.)	๑เดือน	๑๓๕๐๐	-	-	๕๖๐	๕๘๐	๕๐๐	-	-	-
	๑๒เดือน	๑๖๒๐๐๐	-	-	๕๕๒๐	๕๗๖๐	๖๐๐๐	-	-	-
	รวมทั้งปี	๑๖๒๐๐๐			๕๕๒๐	๕๗๖๐	๖๐๐๐	๑๘๗๕๒๐	๑๙๓๗๘๐	๑๙๙๕๘๐

กรณีพนักงานจ้างทั่วไป(ไม่มีรายการเงินเพิ่มรายปี)

รายการ	รวม	เงินเดือน (๑)	เงิน ตำแหน่ง (๒)	เงินตอบ แทนอื่น (๓)	เงินเพิ่มขึ้น			ค่าใช้จ่ายรวม		
					๒๕๖๔	๒๕๖๕	๒๕๖๖	๒๕๖๔	๒๕๖๕	๒๕๖๖
พนักงาน จ้างทั่วไป	๑เดือน	๙๐๐๐	-	-	-	-	-	-	-	-
	๑๒เดือน	๑๐๘๐๐๐	-	-	-	-	-	-	-	-
	รวมทั้งปี	๑๐๘๐๐๐			-	-	-	๑๐๘๐๐๐	๑๐๘๐๐๐	๑๐๘๐๐๐

กรณีพนักงานจ้างตามภารกิจที่ได้รับเงินจัดสรร และองค์การบริหารส่วนตำบลปรีอใหญ่ จ่ายส่วนที่เกินจากเงินจัดสรร เช่น พนักงานจ้างตามภารกิจประเภท ผู้มีทักษะ ตำแหน่ง ผู้ดูแลเด็ก(ทักษะ) โดยกรมส่งเสริมการปกครองส่วนท้องถิ่น จัดสรรค่าตอบแทนให้ ๙,๔๐๐ ค่าครองชีพ ๒,๐๐๐ ซึ่งส่วนเกินจากกรมจัดสรรให้ เกิดจากการเลื่อนค่าตอบแทนประจำปี องค์การบริหารส่วนตำบลปรีอใหญ่ จะคำนวณเป็นภาระค่าใช้จ่ายประจำปี เช่น นาง ก ตำแหน่ง ผู้ดูแลเด็ก(ทักษะ)ได้รับเงินค่าตอบแทน ๑๔,๔๕๐ บาท (กรมจ่ายให้ ๙,๔๐๐ ท้องถิ่นจ่าย ๕,๔๕๐ และส่วนที่เพิ่มขึ้นทุกปี)

รายการ	รวม	เงินเดือน (๑)	รัฐจัดสรร	อบค. จ่าย	เงินเพิ่มขึ้น (คูณ ๔ % ปีฐาน ๑๐)			ค่าใช้จ่ายรวม		
					๒๕๖๔	๒๕๖๕	๒๕๖๖	๒๕๖๔	๒๕๖๕	๒๕๖๖
นาง ก ผู้ดูแลเด็ก (ทักษะ)	๑เดือน	๑๔๔๕๐	๙๔๐๐	๕๐๕๐	๖๐๐	๕๕๐	๖๕๐	-	-	-
	๑๒เดือน	-	-	๖๐๖๐๐	๗๒๐๐	๖๖๐๐	๗๘๐๐	-	-	-
	รวมทั้งปี		๖๕๕๐๐		๗๒๐๐	๖๖๐๐	๗๘๐๐	๗๒๖๐๐	๘๐๐๔๐	๘๗๘๔๐

๖. กรณีบุคลากรถ่ายโอนได้รับเงินอุดหนุน และ พนักงานครู ได้รับการเงินจัดสรรไม่นำมาคำนวณเป็นภาระค่าใช้จ่ายด้านบุคลากรขององค์การบริหารส่วนตำบลปรีอใหญ่ แต่ระบุไว้ในแผนอัตรากำลัง เพื่อให้ทราบจำนวนและยอดคนปัจจุบัน

กระจัดด้านที่ ๓ Full Time Equivalent (FTE): เป็นการนำข้อมูลเวลาที่ใช้ในการปฏิบัติงานตามกระบวนการจริง (Work process) ในอดีต เพื่อวิเคราะห์ปริมาณงานต่อบุคคลจริง อย่างไรก็ตามก่อนจะคำนวณ FTE ต้องมีการพิจารณาปริมาณงานดังต่อไปนี้

○ **พิจารณางานพนักงานส่วนตำบล ลูกจ้างประจำ และพนักงานจ้าง ในสายงานว่า**

- สอดคล้องกับส่วนราชการ / ส่วนงานนี้หรือไม่
- มีภาระงานที่ต้องอาศัยสายงานดังกล่าวหรือไม่
- การมีสายงานนี้ในส่วนราชการ เอื้อต่อการบริหารทรัพยากรบุคคลหรือไม่

○ **พิจารณาปรับเปลี่ยนสายงานเมื่อพบว่า**

- ลักษณะความเชี่ยวชาญไม่สอดคล้องกับงานหลักขององค์การบริหารส่วนตำบลปรีอใหญ่
- ไม่มีภาระงาน/ความรับผิดชอบที่ต้องอาศัยสายงานดังกล่าว / หรือทดแทนด้วยสายงานอื่นที่เหมาะสมกว่าได้
- การมีสายงานนี้ในหน่วยงานมิได้ช่วยเอื้อต่อการบริหารทรัพยากรบุคคล

การคิดปริมาณงานแต่ละส่วนราชการ

การนำปริมาณงานที่เกิดขึ้นแต่ละส่วนราชการ มาเพื่อวิเคราะห์การกำหนดอัตรา และคำนวณระยะเวลาที่เกิดขึ้น โดยองค์การบริหารส่วนตำบลปรีอใหญ่ ได้ใช้วิธีคิดจากสูตรการคำนวณหาเวลาปฏิบัติราชการ ดังนี้

จำนวนวันปฏิบัติราชการ ๓ ปี x ๖ = เวลาปฏิบัติราชการ

แทนค่า $๒๓๐ \times ๖ = ๑,๓๘๐$ หรือ $๘๒,๘๐๐$ นาที

หมายเหตุ

๑. ๒๓๐ คือ จำนวนวัน ใน ๓ ปี ใช้เวลาปฏิบัติงาน ๒๓๐ วันโดยประมาณ

๒. ๖ คือ ใน ๑ วัน ใช้เวลาปฏิบัติงานราชการ เป็นเวลา ๖ ชั่วโมง

๓. ๑,๓๘๐ คือ จำนวน วัน คูณด้วย จำนวน ชั่วโมง / ๑ ปี ทำงาน ๑,๓๘๐ ชั่วโมง

๔. ๘๒,๘๐๐ คือ ใน ๑ ชั่วโมง มี ๖๐ นาที ดังนั้น $๑,๓๘๐ \times ๖๐$ จะได้ ๘๒,๘๐๐ นาที

กระจัดด้านที่ ๔ Driver: เป็นการนำผลลัพธ์ที่พึงประสงค์ขององค์การบริหารส่วนตำบลปรีอใหญ่ (ที่ยึดโยงกับตัวชี้วัด (KPIs) และพันธกิจขององค์การบริหารส่วนตำบลปรีอใหญ่) มายึดโยงกับจำนวนกรอบกำลังคนที่ต้องใช้ สำหรับการสร้างผลลัพธ์ที่พึงประสงค์ให้ได้ตามเป้าหมาย โดยเน้นที่การปฏิบัติงานการบริหารราชการ สอดคล้องและตอบโจทย์กับการประเมินประสิทธิภาพขององค์การบริหารส่วนตำบลปรีอใหญ่ (การตรวจประเมิน LPA)

กระจัดด้านที่ ๕ mbo^๓ และ Issues: นำประเด็นการบริหารคน/องค์กรมาพิจารณา อย่างน้อยใน ๓ ประเด็นดังนี้

▪ **ประเด็นเรื่องการจัดโครงสร้างองค์กร** เนื่องจากการจัดโครงสร้างส่วนราชการและการแบ่งงานในแต่ละส่วนราชการนั้น จะมีผลต่อการกำหนดกรอบอัตรากำลังเป็นจำนวนมาก เช่น หากกำหนดโครงสร้างส่วนราชการ หรือ กำหนดฝ่าย มากจะทำให้เกิดตำแหน่งงานขึ้นอีกตามมาไม่ว่าจะเป็นระดับหัวหน้าส่วนราชการ งานในส่วนราชการ งานธุรการ งานสารบรรณและงานอื่น ซึ่งองค์การบริหารส่วนตำบลปรีอใหญ่ พิจารณาทบทวนว่าการกำหนดโครงสร้างในปัจจุบันของแต่ละส่วนราชการนั้นมีความเหมาะสมแล้ว โดยปัจจุบัน มี ๕ ส่วนราชการ ได้แก่ สำนักปลัด อบต.องค์การบริหารส่วนตำบล กองคลัง กองช่าง กองการศึกษา ศาสนาและวัฒนธรรม และ กองสวัสดิการสังคม

องค์การบริหารส่วนตำบลปรีอใหญ่ ตระหนักเสมอว่า การบรรจุแต่งตั้งคนที่มีความรู้ความสามารถเฉพาะด้าน เชี่ยวชาญเฉพาะ หรือความสามารถตามมาตรฐานกำหนดตำแหน่ง ในแต่ละส่วนราชการ ล้วนเป็นเครื่องจักรสำคัญ ที่สามารถผลักดันให้ การทำงานสำเร็จในระดับตัวบุคคล เป็นตัวขับเคลื่อนให้ส่วนราชการ และหน่วยงานบรรลุเป้าหมาย ได้



▪ **ประเด็นเรื่องการเกษียณอายุราชการ** เนื่องจากองค์การบริหารส่วนตำบลปรีอใหญ่ เป็นองค์กรที่มีข้าราชการสูงอายุจำนวนหนึ่ง ดังนั้นจึงต้องมีการพิจารณาถึงการเตรียมการเรื่องกรอบอัตรากำลังที่จะรองรับการเกษียณอายุของข้าราชการ ทั้งนี้ไม่ว่าจะเป็นการถ่ายทอดองค์ความรู้ การปรับตำแหน่งอัตรากำลังที่เหมาะสมขึ้นทดแทนตำแหน่งที่จะเกษียณอายุออกไป เพื่อให้สามารถมีบุคลากรปฏิบัติงานต่อเนื่อง และสามารถคาดการณ์ วางแผนกำหนดเพื่อรองรับสถานการณ์ในอนาคตข้างหน้าเกี่ยวกับกำลังคนได้

▪ **มุมมองของผู้มีส่วนเกี่ยวข้องเข้ามาประกอบการพิจารณา** โดยเป็นข้อมูลที่ได้มาจากแบบสอบถามหรือการสัมภาษณ์ ผู้บริหาร หรือ หัวหน้าส่วนราชการ ซึ่งประกอบด้วย นายกองการบริหารส่วนตำบลปรีอใหญ่ รองนายกองการบริหารส่วนตำบลปรีอใหญ่ ปลัดองค์การบริหารส่วนตำบลปรีอใหญ่ และหัวหน้าส่วนราชการ ทั้ง ๕ ส่วนราชการ การสอบถาม หรือการสัมภาษณ์ ผู้บริหารหรือหัวหน้าส่วนราชการขององค์การบริหารส่วนตำบลปรีอใหญ่ เป็นการวางแผนและเตรียมการในมุมมองของผู้บริหารและผู้ปฏิบัติงาน เพื่อปรับปรุงและกำหนดทิศทางให้สอดคล้องในทิศทางเดียวกัน ระหว่างผู้บริหารและผู้ปฏิบัติงาน

กรณีศึกษาที่ ๒ Benchmarking: เปรียบเทียบสัดส่วนอัตรากำลังกับองค์การบริหารส่วนตำบลขนาดเดียวกัน พื้นที่ใกล้เคียงกัน ซึ่งได้แก่ องค์การบริหารส่วนตำบลโสน และองค์การบริหารส่วนตำบลพราน ซึ่งองค์การบริหารส่วนตำบลทั้งสองแห่ง เป็นหน่วยงานที่อยู่ในเขตพื้นที่ไม่ห่างกันมาก จำนวนหมู่บ้านประชาชน ภูมิประเทศ บริบท ในลักษณะเดียวกัน (โดยใช้ข้อมูลจากเว็บไซต์ของ อบต.)



จากแผนภูมิการเปรียบเทียบอัตรากำลังขององค์การบริหารส่วนตำบลปรีอใหญ่ องค์การบริหารส่วนตำบลโสน และ องค์การบริหารส่วนตำบลพราน ซึ่งเป็นองค์การบริหารส่วนตำบลที่มี ประชากร ขนาดใกล้เคียงกัน บริบท ลักษณะภูมิประเทศใกล้เคียงกัน และเขตพื้นที่ใกล้เคียงกัน จะพบว่า การกำหนดอัตรากำลังขององค์การบริหารส่วนตำบลทั้งสองแห่ง มีอัตรากำลังไม่แตกต่างกันเท่าไรนัก ดังนั้นในเรื่องของการกำหนดตำแหน่งเมื่อเปรียบเทียบกับทั้งสอง หน่วยงานแล้ว การจัดทำแผนอัตรากำลัง ๓ ปี ประจำปีงบประมาณ ๒๕๖๔ - ๒๕๖๖ ของ องค์การบริหารส่วนตำบลปรีอใหญ่ จึงยังไม่มีมีความจำเป็นต้องปรับเปลี่ยนตำแหน่ง ลดตำแหน่ง หรือเพิ่มตำแหน่งแต่อย่างใด และ จำนวน ปริมาณคนที่มีอยู่ขณะปัจจุบัน สามารถที่จะปฏิบัติงานได้อย่างมีประสิทธิภาพได้ ส่วนตำแหน่งที่ยังว่างไม่มีคนครอง องค์การบริหารส่วนตำบลปรีอใหญ่ ได้ขอใช้บัญชีจากการสอบของกรมส่งเสริมการปกครองท้องถิ่น และคาดการณ์ว่า ในปีงบประมาณ ๒๕๖๔ - ๒๕๖๖ ตามกรอบอัตรากำลัง ๓ ปี จะได้พนักงานส่วนตำบลจากการสอบ และทำให้พนักงานส่วนตำบล เพิ่มขึ้น สามารถปฏิบัติงานได้อย่างมีประสิทธิภาพมากยิ่งขึ้น

๓.๓ ความสำคัญของการกำหนดกรอบอัตรากำลังคน

การวางแผนกำลังคนและการกำหนดกรอบอัตรากำลังคนมีความสำคัญ เป็นประโยชน์ต่อองค์การบริหารส่วนตำบลและส่งผลกระทบต่อความสำเร็จหรือความล้มเหลวของ องค์การบริหารส่วนตำบล การกำหนดอัตรากำลังคนอย่างเป็นระบบและต่อเนื่องจะช่วยทำให้้องค์การบริหารส่วนตำบลปรีอใหญ่ สามารถปรับตัวให้เข้ากับสภาพแวดล้อมที่มีการเปลี่ยนแปลงอย่างรวดเร็วได้อย่างทันท่วงทีทำให้การจัดการ การใช้และการพัฒนาทรัพยากรบุคคลเป็นไปอย่างมีประสิทธิภาพ ดังนั้นการกำหนดกรอบอัตรากำลังคนจึงมีความสำคัญและเป็นประโยชน์โดยสรุปได้ดังนี้

๓.๓.๑ ทำให้้องค์การบริหารส่วนตำบลปรีอใหญ่ สามารถพยากรณ์สิ่งทีอาจจะเกิดขึ้นในอนาคต จากการเปลี่ยนแปลงทางด้านเศรษฐกิจ การเมือง กฎหมาย และเทคโนโลยีทำให้้องค์การบริหารส่วนตำบลปรีอใหญ่สามารถวางแผนกำลังคนและเตรียมการรองรับกับเหตุการณ์ดังกล่าวไว้ล่วงหน้า (Early Warning) ซึ่งจะช่วยให้ปัญหาที่้องค์การบริหารส่วนตำบลปรีอใหญ่ จะเผชิญในอนาคตเกี่ยวกับทรัพยากรบุคคลลดความรุนแรงลงได้

๓.๓.๒ ทำให้ทราบข้อมูลพื้นฐานทั้งด้านอุปสงค์และอุปทานของทรัพยากรบุคคลที่มีอยู่ในปัจจุบันและในอนาคต องค์การบริหารส่วนตำบลปรีอใหญ่ จึงสามารถวางแผนล่วงหน้าเกี่ยวกับการใช้ทรัพยากรบุคคลให้สอดคล้องกับสภาวะแวดล้อมต่างๆ ที่มีการเปลี่ยนแปลงไป

๓.๓.๓ การกำหนดกรอบอัตรากำลังคนจะเป็นกิจกรรมเชื่อมโยงระหว่างการจัดการทรัพยากรบุคคลและการวางแผนเชิงกลยุทธ์ขององค์การบริหารส่วนตำบลปรีอใหญ่ ให้สอดคล้องกันทำให้การดำเนินการขององค์การบริหารส่วนตำบลปรีอใหญ่ เป็นไปอย่างมีประสิทธิภาพนำไปสู่เป้าหมายที่ต้องการ

๓.๓.๔ ช่วยลดปัญหาด้านต่างๆ เกี่ยวกับการบริหารกำลังคน เช่น ปัญหาโครงสร้างอายุกำลังคน ปัญหาคนไม่พอกับงานตามภารกิจใหม่ เป็นต้น ซึ่งปัญหาบางอย่างแม้ว่าจะไม่อาจแก้ไขให้หมดสิ้นไปได้ด้วยการวางแผนกำลังคนแต่การที่หน่วยงานได้มีการวางแผนกำลังคนไว้ล่วงหน้าก็จะช่วยลดความรุนแรงของปัญหานั้นลงได้

๓.๓.๕ ช่วยให้องค์การบริหารส่วนตำบลปรีอใหญ่ สามารถที่จะจัดจำนวน ประเภท และระดับทักษะของกำลังคนให้เหมาะสมกับงานในระยะเวลาที่เหมาะสม ทำให้กำลังคนสามารถปฏิบัติงานได้อย่างมีประสิทธิภาพ ส่งผลให้ทั้งกำลังคนและองค์การบริหารส่วนตำบลปรีอใหญ่ บรรลุวัตถุประสงค์ที่กำหนดไว้ อันจะส่งผลให้เกิดประโยชน์สูงสุดขององค์การบริหารส่วนตำบลปรีอใหญ่ โดยรวม

๓.๓.๖ การกำหนดกรอบอัตรากำลังคนจะทำให้การลงทุนในทรัพยากรบุคคลขององค์การบริหารส่วนตำบลปรีอใหญ่ เกิดประโยชน์สูงสุดและไม่เกิดความสูญเปล่าอันเนื่องมาจากการลงทุนผลิตและพัฒนาทรัพยากรบุคคลของหน่วยงานไม่ตรงกับความต้องการ

๓.๓.๗ ช่วยทำให้เกิดการจ้างงานที่เท่าเทียมกันอย่างมีประสิทธิภาพ (Equal Employment Opportunity : EEO) เนื่องจากการกำหนดกรอบอัตรากำลังจะนำไปสู่การวางแผนกำลังคนที่มีประสิทธิภาพ อันจะส่งผลให้การจัดการทรัพยากรบุคคลบรรลุผลสำเร็จ โดยเริ่มตั้งแต่กิจกรรมการสรรหา การคัดเลือก การบรรจุแต่งตั้ง การพัฒนาและฝึกอบรม การประเมินผลการปฏิบัติงาน การวางแผนความก้าวหน้าในสายอาชีพ การวางแผนสืบทอดตำแหน่ง การจ่ายค่าตอบแทน เป็นต้น

๓.๔ กระบวนการจัดทำแผนอัตรากำลัง ๓ ปี ประจำปีงบประมาณ ๒๕๖๔ - ๒๕๖๖

๓.๔.๑ แต่งตั้งคณะกรรมการจัดทำแผนอัตรากำลัง ๓ ปี

๓.๔.๒ ประชุมคณะกรรมการจัดทำแผนอัตรากำลัง ๓ ปี

๓.๔.๒.๑ ทบทวนวิสัยทัศน์ พันธกิจและยุทธศาสตร์ขององค์การบริหารส่วนตำบลปรีอใหญ่

๓.๔.๒.๒ ทบทวนข้อมูลพื้นฐานขององค์การบริหารส่วนตำบลปรีอใหญ่ เช่น กฎระเบียบ การแบ่งส่วนราชการภายใน และกรอบอัตรากำลังในแต่ละหน่วยงาน ภารกิจงาน ฯลฯ เป็นต้น

๓.๔.๒.๓ วิเคราะห์อัตรากำลังในปัจจุบัน (Supply Analysis)

๓.๔.๓ เพื่อจัดทำร่างแผนอัตรากำลัง ๓ ปีขององค์การบริหารส่วนตำบลปรีอใหญ่ และส่งคณะกรรมการเพื่อปรับแต่งร่างแผนอัตรากำลัง

๓.๔.๔ องค์การบริหารส่วนตำบลปรีอใหญ่ ขอความเห็นชอบร่างแผนอัตรากำลัง ๓ ปี ต่อคณะกรรมการพนักงานส่วนตำบลจังหวัดศรีสะเกษ

๓.๔.๕ องค์การบริหารส่วนตำบลปรีอใหญ่ ประกาศใช้แผนอัตรากำลัง ๓ ปี ประจำปีงบประมาณ พ.ศ. ๒๕๖๔ - ๒๕๖๖

๓.๔.๖ องค์การบริหารส่วนตำบลปรีอใหญ่ จัดส่งแผนอัตรากำลังที่ประกาศใช้แล้ว ให้ อำเภอ และจังหวัด และส่วนราชการในสังกัด คือต.ประกาศประชาสัมพันธ์ ลงเว็บไซต์ อบต.

ตารางกระบวนการ ขั้นตอนการทำแผนอัตรากำลัง ๓ ปี องค์การบริหารส่วนตำบลปรีอใหญ่

วัน เดือน ปี	รายการที่ดำเนินการ	หมายเหตุ
กรกฎาคม ๒๕๖๓	แต่งตั้งคณะกรรมการจัดทำแผนอัตรากำลัง ประชุมคณะกรรมการ	พบทวนวิสัยทัศน์ พันธกิจ ยุทธศาสตร์ ภารงาน อัตรากำลังที่มีอยู่ และพิจารณาปริมาณงานที่เกิดขึ้น
สิงหาคม ๒๕๖๓	ส่งร่างแผนอัตรากำลัง ขอความเห็นชอบ ก.อบต.จังหวัดและ ก.อบต.ประชุมพิจารณา	เสนอ ก.อบต.จังหวัดศรีสะเกษ
กันยายน ๒๕๖๓	ก.อบต.จังหวัด แจ้งมติให้ อปท.ทราบ	ประกาศใช้แผนอัตรากำลัง มีผล ๓ ต.ค. ๖๓
๓ ตุลาคม ๒๕๖๓	แผนอัตรากำลัง ๓ ปี มีผลบังคับใช้	อบต.ปรีอใหญ่ ใช้แผนอัตรากำลัง ๓ ปี ประจำปี งบประมาณ พ.ศ. ๒๕๖๔ -๒๕๖๖

ตารางกระบวนการ ขั้นตอนการทำแผนอัตรากำลัง ๓ ปี องค์การบริหารส่วนตำบลปรีอใหญ่ ปรับปรุงครั้งที่ ๑

วัน เดือน ปี	รายการที่ดำเนินการ	หมายเหตุ
มีนาคม ๒๕๖๔	ประชุมคณะกรรมการจัดทำแผน	ตามโครงสร้างส่วนราชการใหม่
มีนาคม ๒๕๖๔	ส่งร่างแผนอัตรากำลัง ขอความเห็นชอบ ก.อบต.จังหวัดและ ก.อบต.ประชุมพิจารณา	เสนอ ก.อบต.จังหวัดศรีสะเกษ
เมษายน ๒๕๖๔	ก.อบต.จังหวัด แจ้งมติให้ อปท.ทราบ	ประกาศใช้แผนอัตรากำลัง มีผล ๑ เม.ย. ๖๔
เมษายน ๒๕๖๔	ประกาศใช้แผนอัตรากำลัง ๓ ปี ตามประกาศโครงสร้าง กำหนดให้มีหน่วย ตรวจสอบภายใน(พร้อมเปิดกรอบตำแหน่ง นักวิชาการตรวจสอบภายใน ปก./ชก.	อบต.ปรีอใหญ่ ใช้แผนอัตรากำลัง ๓ ปี ประจำปี งบประมาณ พ.ศ. ๒๕๖๔ -๒๕๖๖ ปรับปรุงครั้งที่ ๑

๔. สภาพปัญหาของพื้นที่และความต้องการของประชาชน

เพื่อให้การวางแผนอัตรากำลัง ๓ ปี ขององค์การบริหารส่วนตำบลปรีอใหญ่ มีความครบถ้วน สามารถดำเนินการตามอำนาจหน้าที่ได้อย่างมีประสิทธิภาพ จึงวิเคราะห์สภาพปัญหาในเขตพื้นที่ขององค์การบริหารส่วนตำบล ว่ามีปัญหอะไรและความจำเป็นพื้นฐานและความต้องการของประชาชนในเขตพื้นที่ที่สำคัญ จากการ สํารวจ และวิเคราะห์สภาพปัญหาภายในเขตพื้นที่องค์การบริหารส่วนตำบลปรีอใหญ่ พบปัญหาและความต้องการของประชาชนตามแผนพัฒนาท้องถิ่น ๕ ปีประจำปี ๒๕๖๑ - ๒๕๖๕ แบ่งออกเป็นด้านต่าง ๆ เพื่อสะดวกในการดำเนินการแก้ไขให้ตรง กับความต้องการประชาชนอย่างแท้จริง ดังนี้

สภาพปัญหาของเขตพื้นที่ที่รับผิดชอบและความต้องการของประชาชน โดยแบ่ง ออกเป็นด้านต่างๆ ดังนี้

๑. ปัญหาโครงสร้างพื้นฐาน

- ๑.๑ การคมนาคมขนส่งระหว่างหมู่บ้านไม่สะดวก
- ๑.๒ ปัญหาการไม่มีสัญญาณอินเทอร์เน็ตที่เพียงพอ
- ๑.๓ ไฟฟ้าสาธารณะไม่เพียงพอ

- ๒. ปัญหาการผลิต การตลาด รายได้และการมีงานทำการประกอบอาชีพในหมู่บ้าน
 - ๒.๑ ปัญหาการขาดความรู้โอกาสในการประกอบอาชีพ
 - ๒.๒ ปัญหาการขาดการรวมกลุ่มอาชีพ
 - ๒.๓ ปัญหาความรู้ทางด้านเทคโนโลยี การพัฒนาการเกษตร
 - ๒.๔ ปัญหาในการตลาดจำหน่ายสินค้า ผลผลิตทางการเกษตร
 - ๓. ปัญหาสาธารณสุข และการอนามัย
 - ๓.๑ ปัญหาแหล่งข้อมูลข่าวสารด้านสาธารณสุข และอนามัย
 - ๓.๒ ปัญหาการแพร่ระบาดของยาเสพติด
 - ๓.๓ ปัญหาการให้บริการสุขภาพของผู้สูงอายุ เด็ก สตรี และคนพิการ ไม่ทั่วถึงปัญหาการแพร่ระบาดและการป้องกันยุงลาย โรคพิษสุนัขบ้า
 - ๔. ปัญหาน้ำกิน - น้ำใช้และน้ำเพื่อการเกษตร
 - ๔.๑ การขาดแคลนน้ำสำหรับอุปโภค - บริโภคในฤดูแล้ง
 - ๔.๒ ระบบประปาหมู่บ้าน และประปาส่วนภูมิภาคไม่เพียงพอ
 - ๕. ปัญหาขาดความรู้เพื่อการปรับปรุงคุณภาพชีวิต
 - ๕.๑ ปัญหาการขาดแหล่งข้อมูลข่าวสาร
 - ๕.๒ การขาดโอกาสในการศึกษาและการศึกษานอกระบบ
 - ๖. ปัญหาทรัพยากรธรรมชาติ
 - ๖.๑ ปัญหาน้ำเสีย และดินเสื่อมจากการใช้สารเคมีในการทำเกษตร
 - ๖.๒ ปัญหาขาดแคลนน้ำใช้ในการประกอบอาชีพเกษตรกรรมและอุปโภค - บริโภค
 - ๖.๓ คลองตื้นเขิน มีวัชพืชขึ้นปกคลุม ทำให้การระบายน้ำไม่สะดวก
 - ๖.๔ ราษฎรบุกรุกป่าชุมชนและที่สาธารณะเพื่อทำการเกษตร
 - ๗. ปัญหาการบริหาร และการจัดการขององค์การบริหารส่วนตำบล
 - ๗.๑ ความเข้มแข็งขององค์กรภาคประชาชน
 - ๗.๒ บุคลากรภาคปฏิบัติมีไม่เพียงพอ
- ความต้องการของประชาชน**
- ๑. ความต้องการด้านโครงสร้างพื้นฐาน
 - ๑.๑ ขุดลอกคลอง ทำถนนคสล. วางท่อระบายน้ำ จัดหาแหล่งน้ำเพื่อการเกษตร
 - ๑.๒ ติดตั้งไฟฟ้าสาธารณะ ขยายเขตไฟฟ้า เพิ่มขึ้น
 - ๑.๓ ปรับปรุงซ่อมแซมถนนลูกรัง หินคลุกและปรับปรุงถนนเชื่อมระหว่างตำบล
 - ๒. ความต้องการด้านการผลิต การตลาด รายได้และการมีงานทำ
 - ๒.๑ จัดตั้งศูนย์ข้อมูลในการผลิตทางการเกษตร
 - ๒.๒ มีกอบรมความรู้ ด้านวิชาการ และการศึกษาดูงาน
 - ๒.๓ สนับสนุนเงินทุนพร้อมอุปกรณ์
 - ๒.๔ ให้ความรู้ทางด้านเทคโนโลยีที่ทันสมัย
 - ๓. ความต้องการด้านสาธารณสุข และอนามัย
 - ๓.๑ มีกอบรมให้ความรู้ทางโภชนาการอนามัยแม่และเด็ก

- ๓.๒ ให้ความรู้ด้านสุขศึกษา
 - ๓.๓ ให้มีการป้องกันและแก้ไขปัญหายาเสพติด กำจัดขยะและรณรงค์โรคพิษสุนัขบ้า
 - ๓.๔ ต้องการดูแลสุขภาพผู้สูงอายุ เด็ก สตรี และคนพิการ สงเคราะห์ผู้สูงอายุ
 - ๔. ความต้องการด้านน้ำกิน - น้ำใช้ และน้ำเพื่อการเกษตรกรรม
 - ๔.๑ ให้มีการขุดลอกคลองส่งน้ำ (คลองอีสานเขียว) และกำจัดวัชพืช
 - ๔.๒ ให้มีการขยายเขตประปาหมู่บ้านทุกหมู่บ้าน
 - ๕. ความต้องการด้านความรู้ เพื่อการปรับปรุงคุณภาพชีวิต
 - ๕.๑ ผูกอบรมให้ความรู้ด้านอาชีพ มีศูนย์ข้อมูล ห้องสมุดชุมชน
 - ๕.๒ ให้ความรู้ด้านการจัดการศึกษา การศึกษานอกระบบ
 - ๕.๓ ให้ความรู้เกี่ยวกับการป้องกัน และแก้ไขปัญหายาเสพติดต่างๆ
 - ๕.๔ ฟื้นฟูและส่งเสริมศิลปวัฒนธรรม และภูมิปัญญาท้องถิ่น
 - ๖. ความต้องการด้านทรัพยากรธรรมชาติ
 - ๖.๑ รณรงค์ให้ความรู้ในการไม่ปล่อยน้ำเสียและสิ่งปฏิกูลลงคลอง และแหล่งน้ำ
 - ๖.๒ ผูกอบรมจัดตั้งเยาวชนด้านการอนุรักษ์ทรัพยากรธรรมชาติและสิ่งแวดล้อม
 - ๖.๓ ขุดลอกคลองที่ตื้นเขิน และกำจัดวัชพืช
 - ๖.๔ อนุรักษ์ป่าชุมชน เพื่อเป็นแหล่งอาหาร ที่พักผ่อน และความชุ่มชื้นให้แก่ชุมชน
๗. ความต้องการด้านการบริหาร และจัดการขององค์การบริหารส่วนตำบล
- ๗.๑ จัดประชุมประชาคมสร้างความเข้มแข็งให้กับองค์กรภาคประชาชน กลุ่มสตรี กลุ่มอาชีพและกลุ่มอาสาอื่นๆ
 - ๗.๒ จัดหาบุคลากรให้เพียงพอในการปฏิบัติงาน
๕. ภารกิจ อำนาจหน้าที่ขององค์กรปกครองส่วนท้องถิ่นและยุทธศาสตร์การพัฒนา
- เพื่อให้การดำเนินการตามภารกิจ ภาระหน้าที่ ได้ครบถ้วน มีประสิทธิภาพบุคลากรเป็นสิ่งสำคัญที่จะขับเคลื่อนภารกิจนี้จึงได้วิเคราะห์อัตรากำลังคนซึ่ง
- องค์การบริหารส่วนตำบลปรีอใหญ่ยึดหลักวิธีวิเคราะห์ความต้องการอัตรากำลังคน จากคู่มือวิเคราะห์อัตรากำลังของส่วนราชการ ของสำนักงานพัฒนาระบบงานตำแหน่งและค่าตอบแทน สำนักงาน ก.พ. นำมาประยุกต์ใช้กับการวิเคราะห์ตำแหน่งของบุคลากรในสังกัดองค์การบริหารส่วนตำบลปรีอใหญ่ ใช้หลักบันได ๘ ชั้น

การวิเคราะห์อัตรากำลังคนในองค์การบริหารส่วนตำบลปรีอใหญ่ แบบบันได ๘ ขั้น

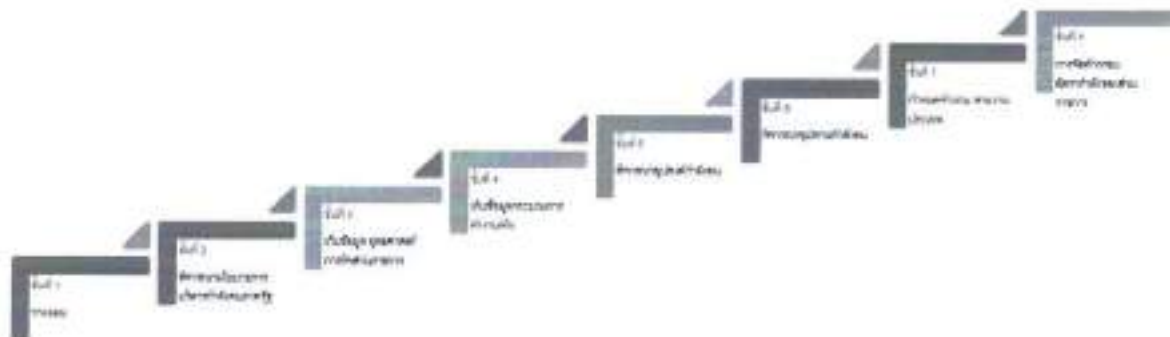

บันไดขั้นที่ ๑ การวางแผนงาน

องค์การบริหารส่วนตำบลปรีอใหญ่ ได้แต่งตั้งคณะกรรมการจัดทำแผนอัตรากำลัง ๓ ปี ประจำปีงบประมาณ ๒๕๖๔ - ๒๕๖๖ ซึ่งประกอบด้วย

๑ นายกององค์การบริหารส่วนตำบล	ประธานคณะกรรมการ
๒ ปลัดองค์การบริหารส่วนตำบล	คณะกรรมการ
๓ ผู้อำนวยการกองคลัง	คณะกรรมการ
๔ ผู้อำนวยการกองช่าง	คณะกรรมการ
๕ ผู้อำนวยการกองการศึกษา	คณะกรรมการ
๖ ผู้อำนวยการกองสวัสดิการสังคม	คณะกรรมการ
๗ หัวหน้าสำนักปลัด อบต.	คณะกรรมการและเลขานุการ
๘ นักทรัพยากรบุคคล	ผู้ช่วยเลขานุการ

คณะกรรมการที่ได้รับการแต่งตั้งมีหน้าที่ ดังต่อไปนี้

๑. วิเคราะห์ภารกิจ อำนาจหน้าที่ความรับผิดชอบขององค์การบริหารส่วนตำบลปรีอใหญ่ ตามกฎหมายจัดตั้งองค์กรปกครองส่วนท้องถิ่น และตามพระราชบัญญัติกำหนดแผนและขั้นตอนการกระจาย อำนาจให้แก่องค์กรปกครองส่วนท้องถิ่น พ.ศ.๒๕๔๒ ตลอดจนกฎหมายอื่นให้สอดคล้องกับแผนพัฒนา เศรษฐกิจและสังคมแห่งชาติ แผนพัฒนาจังหวัด แผนพัฒนาอำเภอ แผนพัฒนาตำบล นโยบายผู้บริหารและ สภาพปัญหาขององค์การบริหารส่วนตำบลปรีอใหญ่

๒. กำหนดโครงสร้างการแบ่งส่วนราชการภายในและการจัดระบบงาน เพื่อรองรับภารกิจ ตามอำนาจหน้าที่ความรับผิดชอบ ให้สามารถแก้ปัญหาขององค์การบริหารส่วนตำบล ได้อย่างมีประสิทธิภาพและตอบสนอง ความต้องการของประชาชน

๓. กำหนดตำแหน่งในสายงานต่างๆ จำนวนตำแหน่ง และระดับตำแหน่ง ให้เหมาะสม กับภาระหน้าที่ความรับผิดชอบ ปริมาณงาน และคุณภาพของงาน รวมทั้งสร้างความก้าวหน้าในสายอาชีพของกลุ่มงานต่างๆ

๔. กำหนดความต้องการพนักงานจ้างในองค์การบริหารส่วนตำบลปรีอใหญ่ โดยให้หัวหน้าส่วนราชการเข้ามามีส่วนร่วม เพื่อกำหนดความจำเป็นและความต้องการในการใช้พนักงานจ้างให้ตรงกับภารกิจและอำนาจหน้าที่ที่ต้องปฏิบัติอย่างแท้จริง และต้องคำนึงถึงโครงสร้างส่วนราชการ และพนักงานส่วนตำบล ประกอบการกำหนดประเภทตำแหน่งพนักงานจ้าง

๕. กำหนดประเภทตำแหน่งพนักงานจ้าง จำนวนตำแหน่งให้เหมาะสมกับภารกิจ อำนาจ หน้าที่ ความรับผิดชอบ ปริมาณงานและคุณภาพของงานให้เหมาะสมกับโครงสร้างส่วนราชการขององค์การบริหารส่วนตำบลปรีอใหญ่

๖. จัดทำกรอบอัตรากำลัง ๓ ปี โดยภาระค่าใช้จ่ายด้านการบริหารงานบุคคลต้องไม่เกิน ร้อยละสี่สิบของงบประมาณรายจ่าย

๗. ให้พนักงานส่วนตำบล และพนักงานจ้างทุกคน ได้รับการพัฒนาความรู้ ความสามารถอย่างน้อยปีละ ๑ ครั้ง

บันไดขั้นที่ ๒ การพิจารณานโยบายการบริหารกำลังคนภาครัฐ

ในการจัดทำแผนอัตรากำลัง ๓ ปี ขององค์การบริหารส่วนตำบลปรีอใหญ่ จัดทำตามประกาศคณะกรรมการพนักงานส่วนตำบลจังหวัดศรีสะเกษ เรื่อง หลักเกณฑ์และเงื่อนไขการบริหารงานบุคคลขององค์การบริหารส่วนตำบล ลงวันที่ ๑๐ มกราคม ๒๕๕๖ และที่แก้ไขเพิ่มเติมถึงฉบับปัจจุบัน และการจัดทำแผนอัตรากำลัง ๓ ปี ประจำปีงบประมาณ ๒๕๖๔ - ๒๕๖๖ ใช้หลักการดำเนินการควบคู่กับหนังสือสำนักงาน ก.จ. ก.พ. และ ก.อบต. ที่ มท ๐๘๐๙.๒/ว ๗๐ ลงวันที่ ๑๙ มิถุนายน ๒๕๖๓ เรื่อง การจัดทำแผนอัตรากำลัง ๓ ปี ประจำปีงบประมาณ พ.ศ.๒๕๖๔ - ๒๕๖๖ เพื่อให้องค์การบริหารส่วนตำบลปรีอใหญ่ มีหลักในการจัดทำแผนอัตรากำลัง ๓ ปี และบังคับใช้อย่างมีประสิทธิภาพ เพื่อพัฒนาตามยุทธศาสตร์การพัฒนาขององค์การบริหารส่วนตำบลปรีอใหญ่ และนโยบายของผู้บริหารที่ให้ไว้ในสภากององค์การบริหารส่วนตำบลปรีอใหญ่ พร้อมขับเคลื่อนกระบวนการมีส่วนร่วมภาคประชาชนอย่างยิ่งยืน เป้าหมายสูงสุดในการบริหารคือให้ประชาชนเป็นผู้ขับเคลื่อนกระบวนการเอง มีวิสัยทัศน์ชัดเจน การพัฒนาโครงสร้างพื้นฐาน ให้เป็นไปตามความจำเป็นและเหมาะสมกับงบประมาณที่มีอยู่อย่างจำกัด การจัดลำดับความสำคัญของปัญหาเพื่อแก้ไขปัญหาให้ได้ทันต่อเหตุการณ์ และต้องสอดคล้องกับ ๕ ยุทธศาสตร์การพัฒนาขององค์การบริหารส่วนตำบลปรีอใหญ่ ดังนี้

**** ยุทธศาสตร์ที่ ๑ พัฒนาโครงสร้างพื้นฐานและการยกระดับเศรษฐกิจให้พึ่งตนเองและแข่งขันได้ ****

- การพัฒนาด้านโครงสร้างพื้นฐาน โดยมุ่งสร้างและบูรณะถนน แหล่งน้ำ และสาธารณูปโภค สาธารณูปการ เพื่อความเป็นอยู่ที่ดีของประชาชน

- พัฒนาระบบโครงสร้างพื้นฐานและสิ่งอำนวยความสะดวกตอบสนองความต้องการของประชาชน
- ส่งเสริมการตลาดและการประชาสัมพันธ์ สร้างสรรค์กิจกรรมเพื่อสร้างมูลค่าเพิ่มทางเศรษฐกิจ
- ส่งเสริมการเกษตร สร้างอาชีพ เพิ่มรายได้ให้กับประชาชน ตามแนวปรัชญาเศรษฐกิจพอเพียง

**** ยุทธศาสตร์ที่ ๒ การเสริมสร้างภูมิคุ้มกันทางสังคมและคุณภาพชีวิตที่ดี ****

- พัฒนาส่งเสริมและสนับสนุน การศึกษา การบริการสาธารณสุข การป้องกันและควบคุมโรคติดต่อ โรคระบาด ให้ได้มาตรฐานทั่วถึงและเพียงพอ

- พัฒนาและส่งเสริมคุณภาพชีวิตให้กับผู้สูงอายุ ผู้พิการผู้ป่วยเอดส์ ผู้ยากไร้และผู้ด้อยโอกาส
- ส่งเสริมและสนับสนุนงานศาสนา วัฒนธรรมและแบบมีส่วนร่วมจากทุกภาคส่วน

**** ยุทธศาสตร์ที่ ๓ การเสริมสร้างความสมดุลด้านทรัพยากรธรรมชาติและสิ่งแวดล้อม ****

- การอนุรักษ์ทรัพยากรธรรมชาติและสิ่งแวดล้อม
- ป้องกัน รักษา และฟื้นฟูทรัพยากรธรรมชาติและสิ่งแวดล้อม

**** ยุทธศาสตร์ที่ ๔ การเสริมสร้างความมั่นคงและการรักษาความสงบเรียบร้อย ****

- ดำเนินการแก้ไขปัญหาเสียดิน เพิ่มศักยภาพการปฏิบัติงานให้กับ อปพร. เพิ่มประสิทธิภาพการป้องกันและบรรเทาสาธารณภัย ปลุกจิตสำนึกให้ประชาชนมีความสามัคคีปรองดอง สมานฉันท์ เพื่อความมั่นคงของชาติ
- เสริมสร้างความปลอดภัยในชีวิตและทรัพย์สินของประชาชน

**** ยุทธศาสตร์ที่ ๕ การบริหารจัดการในภาครัฐและธรรมาภิบาล ****

- พัฒนาขีดความสามารถในการให้บริการประชาชนและการปฏิบัติงาน และพัฒนาอุปกรณ์เครื่องมือ เครื่องใช้ สถานที่ปฏิบัติงาน เพื่อมุ่งสร้างประสิทธิภาพการบริหารจัดการองค์กรให้มีความพร้อมบริการประชาชน
- ยกย่องระบบการบริหารจัดการภาครัฐ ให้ทันสมัยสอดคล้อง กับหลักธรรมาภิบาลและตอบสนองความต้องการของประชาชนและผู้มาเยือนอย่างมีประสิทธิภาพ

การวิเคราะห์เพื่อพัฒนาท้องถิ่น

การวิเคราะห์กรอบการจัดทำยุทธศาสตร์ขององค์การปกครองส่วนท้องถิ่น (ใช้การวิเคราะห์ SWOT Analysis/Demand (Demand Analysis)/Global Demand และ Trend ปัจจัยและสถานการณ์การเปลี่ยนแปลงที่มีผลต่อการพัฒนา อย่างน้อยต้องประกอบด้วย การวิเคราะห์ศักยภาพด้านเศรษฐกิจ ด้านสังคม ด้านทรัพยากรธรรมชาติและสิ่งแวดล้อม)

ยุทธศาสตร์	การวิเคราะห์จุดแข็ง (S = Strength)	การวิเคราะห์จุดอ่อน (W = Weakness)	การวิเคราะห์โอกาส (O = Opportunity)	การวิเคราะห์อุปสรรค (T = Threat)
๑. ด้านพัฒนาโครงสร้างพื้นฐานและการยกระดับเศรษฐกิจให้พึ่งตนเองและแข่งขันได้	<ul style="list-style-type: none"> - การคมนาคมมีความสะดวกรวดเร็ว - มีระบบสาธารณสุขที่สะดวกสบาย - การให้ความสำคัญด้านการพัฒนาโครงสร้างพื้นฐาน 	<ul style="list-style-type: none"> - ประชาชนยังขาดจิตสำนึกในการร่วมกันดูแล รักษา หรือยึลสินสาธารณประโยชน์ - งบประมาณในการพัฒนาด้านคมนาคมไม่เพียงพอ - กระแสไฟฟ้าตก - ระบบประปา ยังกระจายไม่ทั่วถึง 	<ul style="list-style-type: none"> - การถ่ายโอนงานงบประมาณจากหน่วยงานที่เกี่ยวข้องด้านโครงสร้างพื้นฐาน - มีแหล่งน้ำสำรอง และได้รับการสนับสนุนนโยบายของท้องถิ่นในด้านแหล่งน้ำ การจัดน้ำอย่างมีคุณภาพ 	<ul style="list-style-type: none"> - การเกิดภัยน้ำท่วมทำให้ถนนได้รับการชำรุดเสียหาย - ฝนบรรทุกที่มีบรรทุกน้ำหนักเกินกว่าที่กำหนดจึงผ่าน - ได้รับงบประมาณอุดหนุนจำกัดและล่าช้า
๒. ด้านการเสริมสร้างภูมิคุ้มกันทางสังคมและคุณภาพชีวิตที่ดี	<ul style="list-style-type: none"> - มีผลผลิตทางการเกษตร เช่น ผลไม้หลากหลายชนิด ยางพารา - มีโรงงานอุตสาหกรรม - องค์การมีกลุ่มสตรีและศูนย์ถ่ายทอดเทคโนโลยีที่เป็นที่รู้จักและขึ้นชื่อและบุคลากรที่มีความรู้ความสามารถเฉพาะด้าน สามารถให้ความรู้และมีแหล่งการเรียนรู้ 	<ul style="list-style-type: none"> - มีการใช้ปุ๋ยเคมี และสารเคมีในการกำจัดศัตรูพืช - ขาดการส่งเสริมด้านการตลาด การกระจายผลผลิตทางการเกษตร - เกษตรกรขาดความรู้ในการพัฒนาสินค้าและด้านการตลาด - ประชาชนขาดวินัยด้านการเงิน เกิดปัญหาหนี้สินทั้งในและนอกระบบ - ขาดการเก็บออม - ปัญหาการขาดแคลนแรงงานด้านการเกษตร 	<ul style="list-style-type: none"> - โครงการส่งเสริมทุนในรูปแบบต่าง ๆ เช่น กองทุนหมู่บ้าน กลุ่มออมทรัพย์เพื่อการผลิต และธุรกิจชุมชนอื่น ๆ - การแทรกแซงราคาสินค้า - นโยบายรัฐบาลตามโครงการแปลงสินทรัพย์เป็นทุนเพื่อใช้เป็นหลักทรัพย์ค้าประกันได้ - การคมนาคมขนส่งผลผลิตทางการเกษตรมีความสะดวก 	<ul style="list-style-type: none"> - ราคาผลผลิตตกต่ำ - ปัจจัยการผลิตหรือต้นทุนการผลิตสูง - ภาวะเศรษฐกิจของโลกและของประเทศตกต่ำ - การเกิดภาวะเงินเฟ้อเนื่องจากราคาสินค้า และราคาน้ำมันที่แพงขึ้นเรื่อย ๆ - การเกิดภัยธรรมชาติ เช่น ภัยแล้ง น้ำท่วม ทำให้ผลผลิตได้รับความเสียหาย
๓. ด้านการเสริมสร้างความสมดุลด้านทรัพยากรธรรมชาติและสิ่งแวดล้อม	<ul style="list-style-type: none"> - มีกลุ่มผู้ใช้น้ำ - มีรถเก็บขยะ และให้การบริหารจัดการเก็บขยะภายในตำบล 	<ul style="list-style-type: none"> - ขาดจิตสำนึกในการอนุรักษ์ทรัพยากรธรรมชาติและสิ่งแวดล้อม - มลภาวะเสียงโทรม - การให้บริการจัดเก็บขยะยังไม่ทั่วถึง 	<ul style="list-style-type: none"> - การรณรงค์ ส่งเสริมให้ท้องถิ่นมีการบริหารจัดการทรัพยากรธรรมชาติและสิ่งแวดล้อมอย่างมีประสิทธิภาพและยั่งยืน 	<ul style="list-style-type: none"> - ปัญหาวัชพืชในแม่น้ำลำคลอง - ปัญหาเกษตรกรเผาอั้งข้าว

ยุทธศาสตร์	การวิเคราะห์จุดแข็ง (S = Strength)	การวิเคราะห์จุดอ่อน (W = Weakness)	การวิเคราะห์โอกาส (O = Opportunity)	การวิเคราะห์อุปสรรค (T = Threat)
๔. ด้านการเสริมสร้าง ความมั่นคง และการรักษา ความสงบเรียบร้อย	<ul style="list-style-type: none"> - มีผู้นำที่ดีมีความเข้มแข็ง - ประชาชนมีความรักสามัคคี มีการรวมตัวกันในการร่วมกิจกรรม - ครอบครัวมีความรัก มีความอบอุ่น - ประชาชนมีอาชีพที่มั่นคง ไม่เกิดการว่างงาน - หน่วยงานราชการทุกภาคส่วนมีการร่วมมือให้ความช่วยเหลือ 	<ul style="list-style-type: none"> - งบประมาณมีจำนวนจำกัดในการเร่งการพัฒนา ทำให้การพัฒนาเป็นไปอย่างช้า ๆ - มีปัญหาอาชญากรรมและยาเสพติดแพร่ระบาด 	<ul style="list-style-type: none"> - รัฐบาลมีนโยบายในการปราบปราม และแก้ไขปัญหายาเสพติดอย่างจริงจังและต่อเนื่อง - แนวทางการพัฒนาของแผนพัฒนาเศรษฐกิจและสังคมแห่งชาติ เน้น “คน” เป็นศูนย์กลางในการพัฒนา - ความก้าวหน้าทางเทคโนโลยี - นโยบายรัฐบาลในการแก้ไขปัญหาค่าครองชีพของประชาชน เพื่อยกระดับคุณภาพชีวิต - ได้รับเงินอุดหนุนจากหน่วยงานภาครัฐ 	<ul style="list-style-type: none"> - ความเปลี่ยนแปลงทางสังคมที่เน้นทางด้านวัตถุ นิยมมากกว่าด้านจิตใจ - การแข่งขันทางสังคมเพื่อความอยู่รอด - วัฒนธรรมทางตะวันตก เข้ามามีบทบาทต่อแนวความคิดและวิถีการดำเนินชีวิตของประชาชน - งบประมาณจำกัดไม่เพียงพอ
๕. การบริหารจัดการในภาครัฐและธรรมาภิบาล	<ul style="list-style-type: none"> - สมาชิก อบต. มีการประสานงาน ร่วมมือกันทำงานไม่มีความขัดแย้ง - การบริหารงานมีนโยบาย ที่ดีและดำเนินการตามนโยบายที่ได้วางไว้ - การประสานงานระหว่างหน่วยงานต่าง ๆ เป็นไปด้วยดีและรวดเร็ว - อบต. มีความอิสระในการดำเนินงาน การบริหารงานเป็นไปด้วยความรวดเร็ว ทันที 	<ul style="list-style-type: none"> - ประชาชนเข้ามามีส่วนร่วมในการทำงานตรวจสอบการทำงานมีน้อย - บุคลากรไม่เพียงพอ - ขาดการประสานงานที่ดีในองค์กร - ความไม่พร้อม ไม่เข้าใจในการรับการถ่ายโอน ซึ่งมีความสับสนและยุ่งยากอยู่บ้าง - อุปกรณ์ เครื่องมือเครื่องใช้ยังไม่เพียงพอต่อความจำเป็นและต้องการ 	<ul style="list-style-type: none"> - กฎหมายรัฐธรรมนูญกำหนดให้มีการกระจายอำนาจลงสู่องค์กรปกครองส่วนท้องถิ่น - มีการถ่ายโอนงานงบประมาณและบุคลากรลงสู่ท้องถิ่นเพิ่มมากขึ้น - การนำเอาเทคโนโลยีมาใช้ในการดำเนินงาน 	<ul style="list-style-type: none"> - ขั้นตอนและวิธีการถ่ายโอนที่มีความยุ่งยากและเกิดความสับสนในทางปฏิบัติ - การมีอคติ ความไม่เชื่อมั่นในการบริหารงานของ อบต. - ข้อจำกัดด้านระเบียบและกฎหมายต่าง ๆ

ความเชื่อมโยงยุทธศาสตร์การพัฒนาจังหวัดกับยุทธศาสตร์การพัฒนาขององค์กรปกครองส่วนท้องถิ่น พ.ศ. ๒๕๖๓ - ๒๕๖๕

โครงสร้างตามเชื่อมโยงแผนยุทธศาสตร์การพัฒนาองค์การบริหารส่วนตำบลห้วยใหญ่

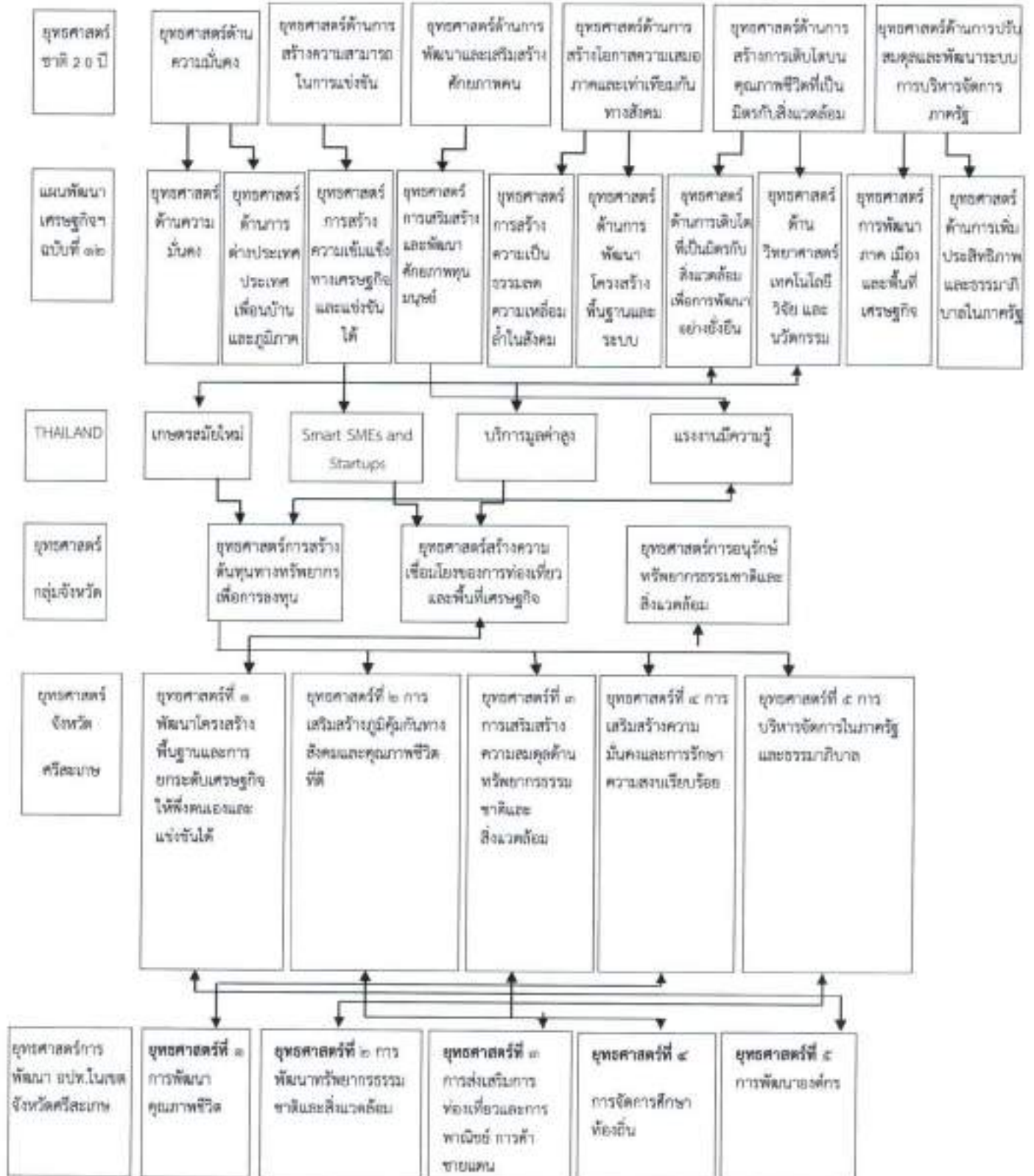

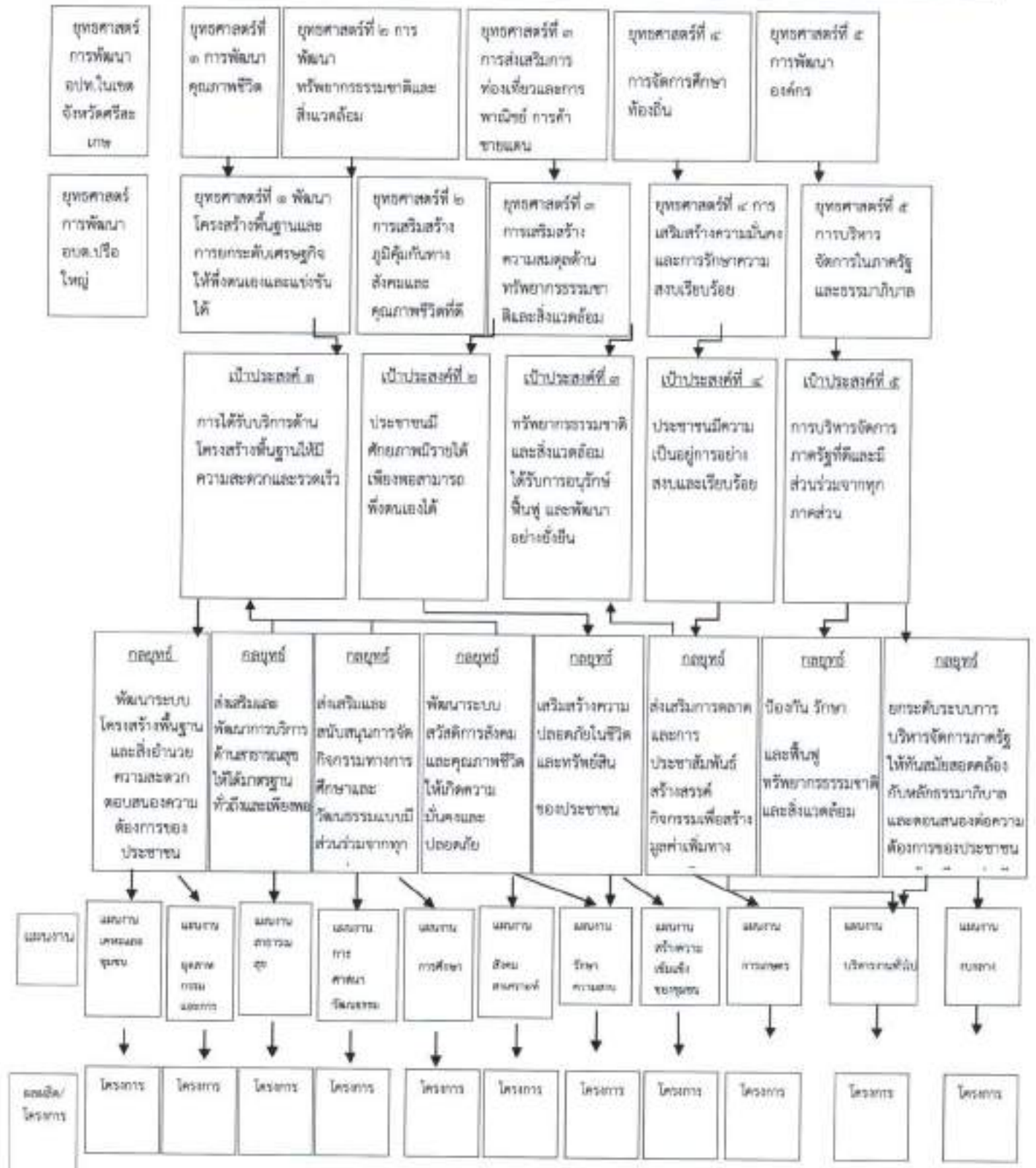

บันไดขั้นที่ ๓ การเก็บข้อมูลยุทธศาสตร์และภารกิจของหน่วยงาน

เมื่อองค์การบริหารส่วนตำบลพรือใหญ่ มียุทธศาสตร์ในการกำหนดทิศทางในการบริหารจัดการในองค์กรแล้ว จึงดำเนินการกำหนดเป้าประสงค์และภารกิจของหน่วยงานเพื่อที่จะให้คณะกรรมการร่วมกันพิจารณาว่า ในยุทธศาสตร์แต่ละยุทธศาสตร์ มีเป้าประสงค์อย่างไร และองค์การบริหารส่วนตำบลพรือใหญ่ จะกำหนดตำแหน่งใด เพื่อปฏิบัติงานให้บรรลุเป้าประสงค์นั้น และปัจจุบันองค์การบริหารส่วนตำบลพรือใหญ่ มีอัตรากำลังในการปฏิบัติงานภายใต้ยุทธศาสตร์นั้นเพียงพอหรือไม่ และยุทธศาสตร์ใดที่มีคนเกินความจำเป็นเพื่อที่คณะกรรมการจะได้ปรับแก้ตำแหน่งในกรณีตำแหน่งว่าง นั้น เพื่อรองรับการทำงานอย่างมีประสิทธิภาพภายในระยะเวลา ๓ ปี ตั้งแต่ปีงบประมาณ ๒๕๖๔ - ๒๕๖๖ ภายใต้ภารกิจของแต่ละส่วนราชการ ๖ ส่วนราชการ

การจัดสรรอัตรากำลังให้มีประสิทธิภาพ สอดคล้องกับภาระงาน ตลอดจนการกำหนดสายงานและคุณสมบัติเฉพาะตำแหน่ง ให้ตรงกับบทบาท ภารกิจขององค์การบริหารส่วนตำบลมากยิ่งขึ้น โดยจุดเน้นคือ กำหนดสายงานที่สอดคล้องกับหน้าที่ความรับผิดชอบมากที่สุด พร้อมทั้งยึดถือการบริหารทรัพยากรบุคคล อันได้แก่ การโอน การย้าย การวางแผนเส้นทางความก้าวหน้าในสายอาชีพ เป็นต้น ทั้งนี้้องการบริหารส่วนตำบลพรือใหญ่ ได้พิจารณาด้วยว่าอัตรากำลังที่มีอยู่ในปัจจุบัน มีคุณสมบัติทั้งในเชิงคุณภาพและปริมาณเป็นอย่างไร เพื่อให้สามารถบริหารกำหนดอัตรากำลังให้เกิดประโยชน์สูงสุด โดยให้พิจารณาความเหมาะสมในเชิงคุณสมบัติ ความรู้ ทักษะ วุฒิการศึกษา กลุ่มอาชีพที่เหมาะสมกับหน้าที่ความรับผิดชอบหลัก ดังนี้

๑. **สำนักปลัด อบต.องค์การบริหารส่วนตำบล** มีอำนาจหน้าที่ความรับผิดชอบเกี่ยวกับงานราชการทั่วไปขององค์การบริหารส่วนตำบล งานเลขานุการของนายกองค์การบริหารส่วนตำบล รองนายกองค์การบริหารส่วนตำบลและเลขานุการนายกองค์การบริหารส่วนตำบล งานกิจการสภาองค์การบริหารส่วนตำบล งานบริหารงานบุคคลของพนักงานส่วนตำบล ลูกจ้างประจำ และพนักงานจ้าง งานการเจ้าหน้าที่ งานวิเคราะห์นโยบายและแผน งานกิจการขนส่ง งานส่งเสริมการท่องเที่ยว งานส่งเสริมการเกษตร งานการพาณิชย์ งานป้องกันและบรรเทาสาธารณภัย งานเทศกิจ งานรักษาความสงบเรียบร้อย งานจราจร งานวิเทศสัมพันธ์ งานประชาสัมพันธ์ งานส่งเสริมและพัฒนาเทคโนโลยีสารสนเทศ งานนิติการ งานคุ้มครองดูแลและรักษาทรัพยากรธรรมชาติและงานสาธารณสุขและสิ่งแวดล้อม และราชการที่มีได้กำหนดให้เป็นหน้าที่ของกอง สำนัก หรือส่วนราชการใดในองค์การบริหารส่วนตำบลเป็นการเฉพาะ รวมทั้งกำกับและเร่งรัดการปฏิบัติราชการขององค์การบริหารส่วนตำบลให้เป็นไปตามนโยบาย แนวทาง และแผนการปฏิบัติราชการขององค์การบริหารส่วนตำบล งานบริการข้อมูล สถิติ ช่วยเหลือให้คำแนะนำทางวิชาการ งานอื่นๆ ที่เกี่ยวข้องและที่ได้รับมอบหมาย โดยมีโครงสร้างงานในสำนักปลัด อบต.องค์การบริหารส่วนตำบล ดังนี้

๑. งานบริหารทั่วไป
๒. งานการเจ้าหน้าที่
๓. งานวิเคราะห์นโยบายและแผน
๔. งานนิติการ
๕. งานป้องกันและบรรเทาสาธารณภัย
๖. งานส่งเสริมการเกษตร
๗. งานกิจการสภา อบต.

- **สำนักปลัด อบต.องค์การบริหารส่วนตำบล** คุณสมบัติ ความรู้ ทักษะ วุฒิการศึกษา ที่ใช้ในการบรรจุ และแต่งตั้งให้พนักงานส่วนตำบล และพนักงานจ้าง ดำรงตำแหน่งในสำนักปลัด อบต. ส่วนใหญ่จะเน้นที่ เรื่องการวางแผน งานนโยบาย อำนวยการทั่วไป การบริการสาธารณะ งานป้องกันและบรรเทาสาธารณภัย ฯลฯ ส่วนวุฒิ

การศึกษา ที่ใช้ในการบรรจุแต่งตั้งจะใช้คุณวุฒิตามมาตรฐานกำหนดตำแหน่งของแต่ละสายงาน เพื่อให้พนักงานแต่ละตำแหน่งสามารถปฏิบัติงานได้เต็มความสามารถและตรงตามความรู้ ประสบการณ์ที่แต่ละคนมี

๒. **กองคลัง** มีอำนาจหน้าที่รับผิดชอบเกี่ยวกับงานการเงิน การรับเงิน การจัดเก็บภาษี ค่าธรรมเนียม และการพัฒนารายได้ งานสรุปผล สถิติการจัดเก็บภาษี ค่าธรรมเนียม งานนำส่งเงิน การเก็บรักษาเงิน และเอกสารทางการเงิน งานการตรวจสอบใบสำคัญ ฎีกาทุกประเภท งานการจัดทำบัญชี งานตรวจสอบบัญชีทุกประเภท งานเกี่ยวกับเงินเดือน ค่าจ้าง ค่าตอบแทน เงินบำเหน็จ บำนาญ และเงินอื่นๆ งานจัดทำหรือช่วยจัดทำงบประมาณและเงินนอกงบประมาณ งานเกี่ยวกับสถานะการเงินการคลัง งานการจัดสรรเงินต่างๆ งานทะเบียนคุมเงินรายได้และรายจ่ายต่างๆ งานควบคุมการเบิกจ่ายเงิน งานทำงบทดลองประจำปีเดือนและประจำปี งานเกี่ยวกับการจัดซื้อ จัดจ้าง จัดหา งานทะเบียนคุม งานการจำหน่าย พัสดุ ครุภัณฑ์ และทรัพย์สินต่างๆ งานเกี่ยวกับเงินประกัน สัญญาทุกประเภท งานบริการข้อมูล สถิติ ช่วยเหลือให้คำแนะนำทางวิชาการด้านการเงินการคลัง การบัญชี การพัสดุ และทรัพย์สิน รวมถึงงานอื่นๆ ที่เกี่ยวข้องหรือที่ได้รับมอบหมาย มีส่วนราชการภายในกองคลัง ดังนี้

๑. งานการเงินและบัญชี
๒. งานเร่งรัดและจัดเก็บรายได้
๓. งานพัสดุและทรัพย์สิน

- **กองคลัง** คุณสมบัติ ความรู้ ทักษะ วุฒิการศึกษา ที่ใช้ในการบรรจุ และแต่งตั้งให้พนักงานส่วนตำบล ลูกจ้างประจำ และพนักงานจ้าง ดำรงตำแหน่งในกองคลัง จะเน้นที่เรื่องการเงิน การบัญชี การพัสดุ การจัดเก็บรายได้ ฯลฯ ส่วนวุฒิการศึกษา ที่ใช้ในการบรรจุแต่งตั้งจะใช้คุณวุฒิตามมาตรฐานกำหนดตำแหน่งของแต่ละสายงาน เพื่อให้พนักงานแต่ละตำแหน่งสามารถปฏิบัติงานได้เต็มความสามารถและตรงตามความรู้ ประสบการณ์ที่แต่ละคนมี

๓. **กองช่าง** มีอำนาจหน้าที่รับผิดชอบเกี่ยวกับ งานสำรวจ งานออกแบบและเขียนแบบงานประมาณราคา งานจัดทำทะเบียนประวัติโครงสร้างพื้นฐาน อาคาร สะพาน คลอง แหล่งน้ำ งานติดตั้งซ่อมบำรุงระบบไฟส่องสว่างและไฟสัญญาณจราจร งานปรับปรุงภูมิทัศน์ งานผังเมืองตามพระราชบัญญัติการผังเมือง งานการควบคุมอาคาร ความระเบียนกฎหมาย งานตรวจสอบการก่อสร้าง งานจัดทำแผนปฏิบัติงานการก่อสร้างและซ่อมบำรุงประจำปีงานควบคุมการก่อสร้างและซ่อมบำรุง งานจัดทำประวัติ ติดตาม ควบคุมการปฏิบัติงานเครื่องจักรกล งานจัดทำ ทะเบียนควบคุมการจัดซื้อ เก็บรักษา การเบิกจ่ายวัสดุ อุปกรณ์ อะไหล่ น้ำมันเชื้อเพลิง งานบริการข้อมูล สถิติช่วยเหลือให้คำแนะนำทางวิชาการด้านวิศวกรรมต่างๆ รวมถึงงานอื่นๆ ที่เกี่ยวข้องหรือที่ได้รับมอบหมาย มีส่วนราชการภายในกองช่าง ดังนี้

๑. งานก่อสร้างและซ่อมบำรุง
๒. งานควบคุมอาคาร
๓. งานผังเมือง
๔. งานวิศวกรรมโยธา
๕. งานเครื่องจักรกล

- **กองช่าง** คุณสมบัติ ความรู้ ทักษะ วุฒิการศึกษา ที่ใช้ในการบรรจุ และแต่งตั้งให้พนักงานส่วนตำบล และพนักงานจ้าง ดำรงตำแหน่งในกองช่าง ส่วนใหญ่จะเน้นที่เรื่องสายงานช่าง การก่อสร้าง การออกแบบ การประมาณการราคา ฯลฯ ส่วนวุฒิการศึกษา ที่ใช้ในการบรรจุแต่งตั้งจะใช้คุณวุฒิตามมาตรฐานกำหนดตำแหน่ง

ของแต่ละสายงาน เพื่อให้พนักงานแต่ละตำแหน่งสามารถปฏิบัติงานได้เต็มความสามารถและตรงตามความรู้ ประสบการณ์ที่แต่ละคนมี

๔. กองการศึกษา ศาสนาและวัฒนธรรม มีอำนาจหน้าที่รับผิดชอบเกี่ยวกับงานบริหารการศึกษางานพัฒนาการศึกษา ทั้งการศึกษาในระบบการศึกษา การศึกษานอกระบบการศึกษา และการศึกษาตามอัธยาศัย เช่น การจัดการศึกษาปฐมวัย อนุบาลศึกษา ปฐมศึกษา มัธยมศึกษา และอาชีวศึกษา งานบริหารวิชาการด้านการศึกษา งานโรงเรียน งานกิจการนักเรียน งานการศึกษาปฐมวัย งานขยายโอกาสทางการศึกษา งานฝึกและส่งเสริมอาชีพ งานห้องสมุด งานพิพิธภัณฑ์ งานเครือข่ายทางการศึกษา งานศึกษานิเทศ งานส่งเสริมคุณภาพและมาตรฐานหลักสูตร งานพัฒนาสื่อเทคโนโลยีและนวัตกรรมทางการศึกษา งานการศาสนา งานบำรุงศิลปะ จารีตประเพณี ภูมิปัญญาท้องถิ่น และวัฒนธรรมอันดีของท้องถิ่น งานการกีฬาและสวัสดิภาพและกองทุนเพื่อการศึกษ งานบริหารงานบุคคลของพนักงานครู บุคลากรทางการศึกษา ลูกจ้าง และพนักงานจ้าง สังกัดสถานศึกษาและศูนย์พัฒนาเด็กเล็ก กรณียังไม่จัดตั้งกองการศึกษา งานบริการข้อมูล สถิติ ช่วยเหลือให้คำแนะนำทางวิชาการ รวมถึงงานอื่นๆ ที่เกี่ยวข้องหรือที่ได้รับมอบหมาย มีส่วนราชการภายในกองการศึกษา ศาสนาและวัฒนธรรม ดังนี้

๑. งานบริหารการศึกษา
๒. งานส่งเสริมการศึกษา ศาสนา และวัฒนธรรม
๓. งานกิจการโรงเรียน

- กองการศึกษา ศาสนาและวัฒนธรรม คุณสมบัติ ความรู้ ทักษะ วุฒิการศึกษา ที่ใช้ในการบรรจุและแต่งตั้งให้พนักงานส่วนตำบล พนักงานครูองค์การบริหารส่วนตำบล และพนักงานจ้าง ดำรงตำแหน่งในกองการศึกษา ศาสนาและวัฒนธรรม ส่วนใหญ่จะเน้นที่ เรื่องการวางแผนการศึกษา การพัฒนาการศึกษา ประเพณี วัฒนธรรมท้องถิ่น ภูมิปัญญา การบริการสาธารณะ ฯลฯ ส่วนวุฒิการศึกษา ที่ใช้ในการบรรจุแต่งตั้งจะใช้คุณวุฒิตามมาตรฐานกำหนดตำแหน่งของแต่ละสายงาน เพื่อให้พนักงานแต่ละตำแหน่งสามารถปฏิบัติงานได้เต็มความสามารถและตรงตามความรู้ ประสบการณ์ที่แต่ละคนมี

๕. กองสวัสดิการสังคม มีหน้าที่รับผิดชอบเกี่ยวกับ งานจัดทำแผนงานด้านการพัฒนาสังคม ด้านสวัสดิการสังคม และด้านสังคมสงเคราะห์ งานพัฒนาระบบ รูปแบบมาตรการและวิธีการพัฒนาสังคม การจัดสวัสดิการสังคม และการสังคมสงเคราะห์ที่สอดคล้องกับสภาพปัญหาและความต้องการของประชาชน งานพัฒนาชุมชน งานสำรวจและจัดตั้งคณะกรรมการชุมชน งานจัดระเบียบชุมชน งานสนับสนุนการจัดสวัสดิการสังคมแก่เด็ก สตรี ผู้สูงอายุ ผู้พิการ และผู้ด้อยโอกาส งานฝึกอบรมและเผยแพร่ความรู้เกี่ยวกับการพัฒนาชุมชน งานสังคมสงเคราะห์เด็ก สตรี ผู้สูงอายุ ผู้พิการ ทูพพลภาพ ผู้ด้อยโอกาส ผู้ไร้ที่พึ่ง ผู้ประสบภัยพิบัติต่างๆ งานสงเคราะห์เด็กและเยาวชน ผู้พิการทางร่างกายและสมอง งานสงเคราะห์เด็กและเยาวชนผู้ถูกทอดทิ้ง เปรื่อนไร้ที่พึ่ง ถูกทำร้ายร่างกาย งานส่งเสริมสวัสดิภาพเด็กและเยาวชนที่ประพฤตินไม่เหมาะสมแก่วัย งานสงเคราะห์ครอบครัวที่ประสบปัญหาความเดือดร้อน และเผยแพร่ความรู้เกี่ยวกับการดำเนินชีวิตในครอบครัว งานด้านจิตวิทยา งานจ่ายเงินเบี้ยยังชีพผู้สูงอายุ ผู้พิการ ฯลฯ งานบริการข้อมูลสถิติ ช่วยเหลือให้คำแนะนำทางวิชาการ งานอื่นๆที่เกี่ยวข้องและที่ได้รับมอบหมาย มีส่วนราชการภายในกองสวัสดิการสังคม ดังนี้

๑. งานสังคมสงเคราะห์
๒. งานพัฒนาชุมชน
๓. งานส่งเสริมและพัฒนาอาชีพ

- กองสวัสดิการสังคม คุณสมบัติ ความรู้ ทักษะ วุฒิการศึกษา ที่ใช้ในการบรรจุ และแต่งตั้งให้พนักงานส่วนตำบล และพนักงานจ้าง ดำรงตำแหน่งในกองสวัสดิการสังคม ส่วนใหญ่จะเน้นที่เรื่องการศึกษา สังคมสงเคราะห์ การส่งเสริมสวัสดิภาพเด็กและเยาวชนการพัฒนาชุมชน งานสวัสดิการสังคม การพัฒนาชุมชน ด้านเศรษฐกิจ สังคม การอนามัยและสุขภาพ การปกครองท้องถิ่นและความเจริญด้านอื่น ๆ โดยเป็นผู้ประสานงานระหว่างส่วนราชการและองค์กรอื่นๆ ที่เกี่ยวข้องเพื่อช่วยเหลือประชาชนในท้องถิ่นทุกด้าน และ ส่วนวุฒิการศึกษา ที่ใช้ในการบรรจุแต่งตั้งจะใช้คุณวุฒิตามมาตรฐานกำหนดตำแหน่งของแต่ละสายงาน เพื่อให้พนักงานแต่ละตำแหน่งสามารถปฏิบัติงานได้เต็มความสามารถและตรงตามความรู้ประสบการณ์ที่แต่ละคนมี

๖. หน่วยตรวจสอบภายใน

มีงานตรวจสอบภายใน มีอำนาจหน้าที่รับผิดชอบเกี่ยวกับ งานจัดทำแผนการตรวจสอบภายในประจำปี งานการตรวจสอบความถูกต้องแลเชื่อถือได้ของเอกสารการเงิน การบัญชี เอกสารการรับการจ่ายเงินทุกประเภท ตรวจสอบการเก็บรักษาหลักฐานการเงิน การบัญชี งานตรวจสอบการสรรหาพัสดุและทรัพย์สิน การเก็บรักษาพัสดุ และทรัพย์สิน งานตรวจสอบการทำประโยชน์จากทรัพย์สินขององค์การบริหารส่วนตำบล งานตรวจสอบติดตามและการประเมินผลการดำเนินงานตามแผนงาน โครงการให้เป็นไปตามนโยบาย วัตถุประสงค์ และเป้าหมายที่กำหนดอย่างมีประสิทธิภาพ ประสิทธิผลและประหยัด งานวิเคราะห์และประเมินความมีประสิทธิภาพ ประหยัด คุ่มค่า ในการใช้ทรัพยากรของส่วนราชการต่างๆ งานประเมินการควบคุมภายในของหน่วยรับตรวจ งานรายงานผลการตรวจสอบภายใน งานบริการข้อมูล สถิติ ช่วยเหลือให้คำแนะนำแนวทางแก้ไข ปรับปรุงการปฏิบัติงานแก่หน่วยรับตรวจและผู้เกี่ยวข้อง รวมถึงงานอื่นๆ ที่เกี่ยวข้องหรือที่ได้รับมอบหมาย

การจัดอัตรากำลังเพื่อให้สอดคล้องกับเป้าประสงค์ของยุทธศาสตร์
องค์การบริหารส่วนตำบลปรีอใหญ่

ประเด็นยุทธศาสตร์	เป้าประสงค์	ตำแหน่งที่กำหนดรองรับ
ยุทธศาสตร์ที่ ๑ พัฒนาโครงสร้างพื้นฐานและ การยกระดับเศรษฐกิจให้ พึ่งตนเองและแข่งขันได้	- การได้รับบริการด้านโครงสร้างพื้นฐานให้มี ความสะดวกและรวดเร็ว	- ปลัด อบต. - ผอ.กองช่าง - นักวิเคราะห์ - วิศวกรโยธา - นายช่างโยธา/ผช.นายช่างฯ - จพง.ธุรการ กองช่าง
ยุทธศาสตร์ที่ ๒ การเสริมสร้างภูมิคุ้มกันทาง สังคมและคุณภาพชีวิตที่ดี	- ประชาชนมีศักยภาพมีรายได้เพียงพอ สามารถพึ่งตนเองได้	- ปลัด อบต. - ผอ.กองสวัสดิการสังคม - นักพัฒนาชุมชน - คนงาน ก.สวัสดิการสังคม - ผช.จพง.การเกษตร - ยาม - คนงาน
ยุทธศาสตร์ที่ ๓ การเสริมสร้างความสมดุล ด้านทรัพยากรธรรมชาติและ สิ่งแวดล้อม	- ทรัพยากรธรรมชาติและสิ่งแวดล้อมได้ รับการอนุรักษ์ฟื้นฟู และพัฒนาอย่างยั่งยืน	- ปลัด อบต. - ผอ.กองช่าง - นักวิเคราะห์ - นายช่างโยธา - จพง.ธุรการ กองช่าง - ผช.นายช่างโยธา - ผช.จพง.การเกษตร
ยุทธศาสตร์ที่ ๔ การเสริมสร้างความมั่นคงและ การรักษาความสงบเรียบร้อย	- ประชาชนมีความเป็นอยู่การอย่างสงบและ เรียบร้อย	- ปลัด อบต. - หัวหน้าสำนักปลัด อบต. - นิติกร - นักทรัพยากรบุคคล - นักป้องกันฯ - จพง.ป้องกันฯ
ยุทธศาสตร์ที่ ๕ การบริหารจัดการในภาครัฐ และธรรมาภิบาล	- การบริหารจัดการภาครัฐที่ดีและมีส่วนร่วม จากทุกภาคส่วน	- พนักงานส่วนตำบลทุกระดับ

บันไดขั้นที่ ๔ การเก็บข้อมูลกระบวนการทำงานจริง

องค์การบริหารส่วนตำบลปรีอใหญ่ ได้พิจารณาภาระค่างานที่หัวหน้าส่วนราชการ ได้เก็บรวบรวม ข้อมูล พิจารณาประกอบกับใบกำหนดหน้าที่งาน (JOB DESCRIPTION) และมาตรฐานกำหนดตำแหน่งของแต่ละ ตำแหน่ง เพื่อพิจารณาเกี่ยวกับอัตราตำแหน่งที่ควรมี หรือทิศทางการควบคุมอัตรากำลังของบุคลากรในอนาคตตลอด ระยะเวลา ๓ ปี

บันไดขั้นที่ ๕ การพิจารณาอุปสงค์กำลังคน

หลังรวบรวมข้อมูลดังกล่าวแล้ว ตลอดระยะเวลาที่ผ่านมาแผนอัตรากำลังที่ใช้คือ แผนอัตรากำลัง ๓ ปี ประจำปีงบประมาณ ๒๕๖๑ - ๒๕๖๓ พบว่า องค์การบริหารส่วนตำบลปรีอใหญ่ มีการปฏิบัติงานด้านกฎหมายการ ส่งเสริมการท่องเที่ยว การเงินและบัญชี พัสดุ งานด้านวิศวกรรมโยธาและด้านการศึกษา ที่เพิ่มขึ้น เบื้องต้น คณะกรรมการได้ร่วมกันขอกำหนดตำแหน่งใหม่ แต่ก็ยังไม่สามารถตอบสนองภารกิจและงานที่เพิ่มขึ้นได้ เนื่องด้วย เหตุผลดังนี้

อัตราค่าจ้างที่ว่าง ขององค์การบริหารส่วนตำบลปรีอใหญ่

ลำดับ	ส่วนราชการ	ตำแหน่ง	จำนวน	วิธีดำเนินการในตำแหน่งว่าง
๑	สำนักปลัด อบต.	นิติกร	๑	ตำแหน่งรายงานกรมส่งเสริมการปกครอง ส่วนท้องถิ่น ยุบเลิกไม่ได้
๒	สำนักปลัด อบต.	เจ้าพนักงานส่งเสริม การท่องเที่ยว	๑	ตำแหน่งรายงานกรมส่งเสริมการปกครอง ส่วนท้องถิ่น ยุบเลิกไม่ได้
๓	กองคลัง	ผู้อำนวยการ กองคลัง	๑	ตำแหน่งรายงานกรมส่งเสริมการปกครอง ส่วนท้องถิ่น ยุบเลิกไม่ได้
๔	กองคลัง	เจ้าพนักงานพัสดุ	๑	ตำแหน่งรายงานกรมส่งเสริมการปกครอง ส่วนท้องถิ่น ยุบเลิกไม่ได้
๕	กองช่าง	วิศวกรโยธา	๑	ตำแหน่งรายงานกรมส่งเสริมการปกครอง ส่วนท้องถิ่น ยุบเลิกไม่ได้
๖	กองช่าง	นายช่างโยธา	๑	ตำแหน่งรายงานกรมส่งเสริมการปกครอง ส่วนท้องถิ่น ยุบเลิกไม่ได้
๗	หน่วยตรวจสอบ ภายใน	นักวิชาการตรวจสอบ ภายใน	๑	ตำแหน่งขอเปิดใหม่ เพื่อให้เป็นไปตามโครงสร้าง ส่วนราชการ

บันไดขั้นที่ ๖ การพิจารณาอุปทานกำลังคน

องค์การบริหารส่วนตำบลปัวใหญ่ มีบุคลากรที่จะเกษียณอายุราชการตามกรอบอัตรากำลัง ๓ ปี ประจำปีงบประมาณ ๒๕๖๔ - ๒๕๖๖ ดังนี้

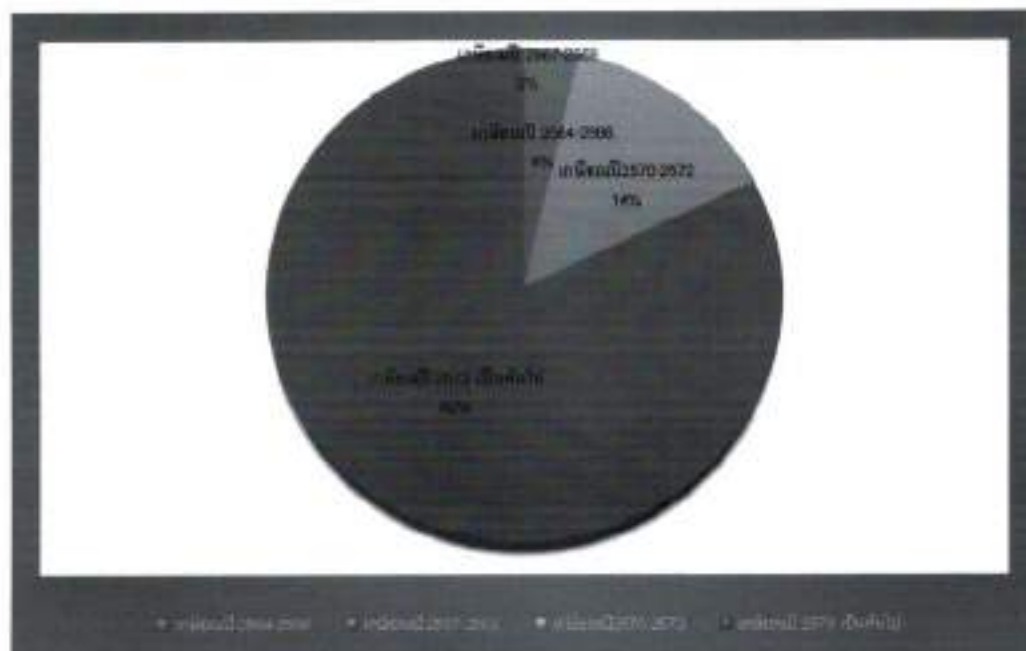
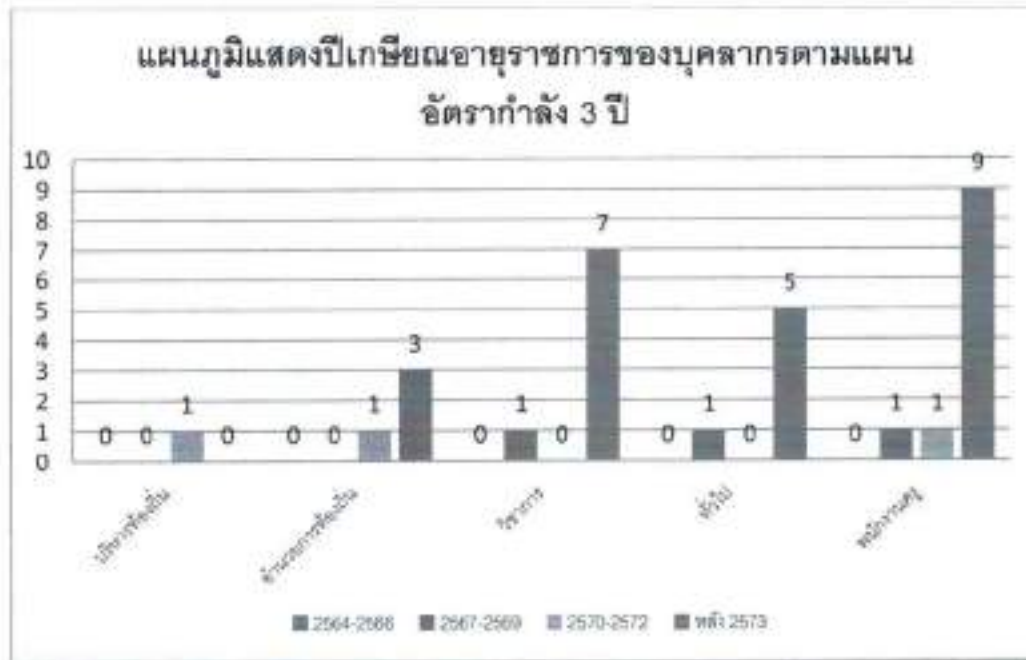

จากแผนภูมิ พบว่าการเกษียณอายุราชการของ บุคลากรใน แผนอัตรากำลัง ๒๕๖๔ – ๒๕๖๖ ยังไม่มีบุคคลที่จะเกษียณอายุราชการ แต่หากมีการเกษียณอายุราชการ องค์การบริหารส่วนตำบลปรีอใหญ่ ได้กำหนดไว้ ๓ แนวทาง

๑. ก่อนการเกษียณ ๖๐ วัน องค์การบริหารส่วนตำบลปรีอใหญ่ จะเตรียมการดำเนินการสรรหาบุคคลที่มีความรู้ความสามารถ เพื่มาดำรงตำแหน่งดังกล่าว เพื่อให้ได้คนใหม่มาสานงานต่อคนที่เกษียณในปีที่มีการเกษียณอายุราชการ ให้เป็นไปตามระเบียบหลักเกณฑ์กำหนด

๒. หากไม่สามารถดำเนินการได้ในข้อ ๑ องค์การบริหารส่วนตำบลปรีอใหญ่ จะสรรหากคนมาดำรงตำแหน่ง (เสนอชื่อเข้า ก.อบต.จังหวัดศรีสะเกษ) ภายหลังจากตำแหน่งว่าง ใน ๖๐ วัน (รวมข้อ ๑ และ ข้อ ๒ ได้ ๑๕๐ วัน) สำหรับตำแหน่งบริหาร

๓. หากองค์การบริหารส่วนตำบลปรีอใหญ่ ไม่สามารถดำเนินการได้ ทั้งข้อ ๑ และ ๒ แล้ว องค์การบริหารส่วนตำบลปรีอใหญ่ จะรายงานตำแหน่งว่าง ขอให้บัญชีจากกรมส่งเสริมการปกครองส่วนท้องถิ่น

ซึ่งการดำเนินการเมื่อตำแหน่งว่างเกิดขึ้นแล้ว องค์การบริหารส่วนตำบลปรีอใหญ่ จะแต่งตั้งผู้รักษาราชการแทนตำแหน่งในระดับหัวหน้าส่วนหรือผู้อำนวยการกอง ที่จะสามารถรักษาราชการแทนและปฏิบัติงานในระหว่างการสรรหาได้

บันไดขั้นที่ ๗ การกำหนดจำนวน/สายงานและประเภทตำแหน่งการจัดประเภทของบุคลากรในสังกัดองค์การบริหารส่วนตำบลปรีอใหญ่ ใช้การวางกรอบอัตรากำลังให้สอดคล้องกับภาระงาน โดยวางประเภทของบุคลากรภาครัฐตามความเหมาะสมให้สอดคล้องกับแนวทางการบริหารภาครัฐแนวใหม่ ที่เน้นความยืดหยุ่น แก้ไขง่าย กระจายอำนาจการบริหารจัดการ มีความคล่องตัว และมีเจ้าหน้าที่ชัดเจน อีกทั้งยังได้กำหนดให้เป็นไปตามหลักการบริหารกิจการบ้านเมืองที่ดีด้วย ในการกำหนดประเภทบุคลากรภาครัฐ ควรเน้นใช้อัตรากำลังแต่ละประเภทอย่างเหมาะสมกับภารกิจ โดยให้พิจารณากรอบให้สอดคล้องกับภารกิจและลักษณะงานของ องค์การบริหารส่วนตำบลปรีอใหญ่ ดังนี้

• **พนักงานส่วนตำบล :** ปฏิบัติงานในภารกิจหลัก ลักษณะงานที่เน้นการใช้ความรู้ความสามารถและทักษะเชิงเทคนิค หรือเป็นงานวิชาการ งานที่เกี่ยวข้องกับการกำหนดนโยบายหรือลักษณะงานที่มีความต่อเนื่องในการทำงาน มีอำนาจหน้าที่ในการสั่งการบังคับบัญชา ผู้ใต้บังคับบัญชาตามลำดับชั้น กำหนดตำแหน่ง แต่ละประเภทของพนักงานส่วนตำบลไว้ ดังนี้

- สายงานบริหารท้องถิ่น ได้แก่ ปลัด อบต.
- สายงานอำนวยการท้องถิ่น ได้แก่ หัวหน้าส่วนราชการ ผู้อำนวยการกอง
- สายงานวิชาการ ได้แก่ สายงานที่บรรจุเริ่มต้นด้วยคุณวุฒิปริญญาตรี
- สายงานทั่วไป ได้แก่ สายงานที่บรรจุเริ่มต้นมีคุณวุฒิต่ำกว่าปริญญาตรี

• **พนักงานจ้าง :** ปฏิบัติงานเสริมในภารกิจรอง ภารกิจสนับสนุน งานที่มีกำหนดระยะเวลาการปฏิบัติงานเริ่มต้นและสิ้นสุดที่แน่นอนตามโครงการหรือภารกิจในระยะสั้น หลักเกณฑ์การกำหนด

พนักงานจ้างจะมี ๓ ประเภทแต่ องค์การบริหารส่วนตำบลปรีอใหญ่เป็นองค์การบริหารส่วนตำบลขนาดกลางด้วยบริบท ขนาด และปัจจัยหลายอย่าง จึงกำหนดจ้างพนักงานจ้าง เพียง ๒ ประเภท ดังนี้

- พนักงานจ้างทั่วไป
- พนักงานจ้างตามภารกิจ

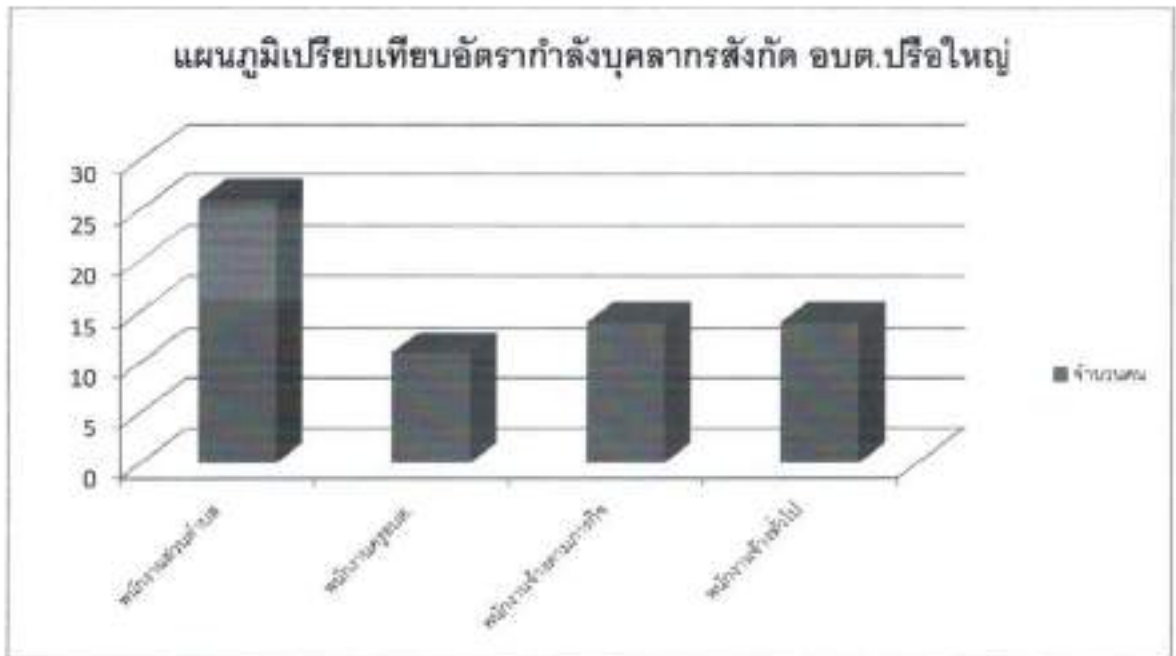

บันไดขั้นที่ ๔ คือ การจัดทำแผนอัตรากำลังของส่วนราชการ

การจัดทำแผนอัตรากำลังแต่ละส่วนราชการขององค์การบริหารส่วนตำบลปรีอใหญ่ ใช้การวิเคราะห์ภารกิจ อำนาจหน้าที่ขององค์การบริหารส่วนตำบล ตามพระราชบัญญัติสภาตำบลและองค์การบริหารส่วนตำบล พ.ศ.๒๕๓๗ และตามพระราชบัญญัติกำหนดแผนและขั้นตอนการกระจายอำนาจให้องค์กรปกครองส่วนท้องถิ่น พ.ศ.๒๕๔๒ และกฎหมายอื่นที่เกี่ยวข้อง ทั้งนี้เพื่อให้ทราบว่าจะต้องมีการบริหารส่วนตำบล มีอำนาจหน้าที่ที่จะเข้าไปดำเนินการแก้ไขปัญหาในเขตพื้นที่ให้ตรงกับความต้องการของประชาชนได้อย่างไร โดยสามารถกำหนดแบ่งภารกิจได้เป็น ๗ ด้าน ซึ่งภารกิจดังกล่าวถูกกำหนดอยู่ในพระราชบัญญัติสภาตำบลและองค์การบริหารส่วนตำบล พ.ศ.๒๕๓๗ และตามพระราชบัญญัติกำหนดแผนและขั้นตอนการกระจายอำนาจให้องค์กรปกครองส่วนท้องถิ่น พ.ศ.๒๕๔๒ อีกทั้งองค์การบริหารส่วนตำบลปรีอใหญ่ ได้วิเคราะห์ภารกิจที่มีอยู่ เพื่อนำมาใช้ในการกำหนดส่วนราชการรองรับ และให้สอดคล้องกับภารกิจที่เกิดขึ้น เพื่อตอบสนองความต้องการของประชาชนเป็นหลัก ดังนี้

ภารกิจ	กำหนดส่วนราชการรองรับภารกิจ
<p>๑. ด้านโครงสร้างพื้นฐาน มีภารกิจที่เกี่ยวข้องดังนี้</p> <p>๑.๑ จัดให้มีและบำรุงรักษาทางน้ำและทางบก (มาตรา ๖๗ (๑))</p> <p>๑.๒ ให้มีน้ำเพื่อการอุปโภค บริโภค และการเกษตร (มาตรา ๖๘(๑))</p> <p>๑.๓ ให้มีและบำรุงการไฟฟ้าหรือแสงสว่างโดยวิธีอื่น (มาตรา ๖๘(๒))</p> <p>๑.๔ ให้มีและบำรุงรักษาทางระบายน้ำ (มาตรา ๖๘ (๓))</p> <p>๑.๕ การสาธารณสุขโรคและการก่อสร้างอื่นๆ (มาตรา ๑๖(๔))</p> <p>๑.๖ การสาธารณสุขปศุการ (มาตรา ๑๖(๕))</p>	<p>ด้านโครงสร้างพื้นฐานมีภารกิจที่เกี่ยวข้อง การการซ่อม การสร้าง การบำรุงรักษา ไฟฟ้า ประปา สาธารณูปโภค ส่วนใหญ่ ดังนั้น การกำหนดส่วนราชการรองรับภารกิจในด้าน นี้ คือ กองช่าง</p>

<p>๒. ด้านส่งเสริมคุณภาพชีวิต มีภารกิจที่เกี่ยวข้อง ดังนี้</p> <p>๒.๑ ส่งเสริมการพัฒนาสตรี เด็ก เยาวชน ผู้สูงอายุ และผู้พิการ (มาตรา ๖๗(๖))</p> <p>๒.๒ ป้องกันโรคและระงับโรคติดต่อ (มาตรา ๖๗(๓))</p> <p>๒.๓ ให้มีและบำรุงสถานที่ประชุม การกีฬาการพักผ่อนหย่อนใจและสวนสาธารณะ (มาตรา ๖๘(๔))</p> <p>๒.๔ การสังคมสงเคราะห์ และการพัฒนาคุณภาพชีวิตเด็ก สตรี คนชรา และผู้ด้อยโอกาส (มาตรา ๑๖(๑๐))</p> <p>๒.๕ การปรับปรุงแหล่งชุมชนแออัดและการจัดการเกี่ยวกับที่อยู่อาศัย(มาตรา ๑๖(๒))</p> <p>๒.๖ การส่งเสริมประชาธิปไตย ความเสมอภาค และสิทธิเสรีภาพของประชาชน (มาตรา ๑๖(๕))</p> <p>๒.๗ การสาธารณสุข การอนามัยครอบครัวและการรักษาพยาบาล (มาตรา ๑๖(๑๙))</p>	<p>ด้านส่งเสริมคุณภาพชีวิต มีภารกิจที่เกี่ยวข้องกับคุณภาพชีวิตของคนในชุมชน ทั้งด้วยสุขภาพอนามัย และการพัฒนาคุณภาพชีวิต ดังนั้น การกำหนดส่วนราชการรองรับภารกิจในด้าน เป็นการปฏิบัติงานประสานงานใน ๒ ส่วนราชการ คือ กองสวัสดิการสังคม และสำนักปลัด อบต. โดยในส่วนของสำนักปลัด อบต. อยู่ในงานป้องกันและบรรเทาสาธารณภัย</p>
<p>๓. ด้านการจัดระเบียบชุมชน สังคม และการรักษาความสงบเรียบร้อย มีภารกิจที่เกี่ยวข้อง ดังนี้</p> <p>๓.๑ การป้องกันและบรรเทาสาธารณภัย (มาตรา ๖๗(๔))</p> <p>๓.๒ การคุ้มครองดูแลและรักษาทรัพย์สินอันเป็นสาธารณสมบัติของแผ่นดิน (มาตรา ๖๘(๘))</p> <p>๓.๓ การผังเมือง (มาตรา ๖๘(๑๓))</p> <p>๓.๔ จัดให้มีที่จอดรถ (มาตรา ๑๖(๓))</p> <p>๓.๕ การรักษาความสะอาดและความเป็นระเบียบเรียบร้อยของบ้านเมือง (มาตรา ๑๖(๑๗))</p> <p>๓.๖ การควบคุมอาคาร (มาตรา ๑๖(๒๘))</p>	<p>ด้านการจัดระเบียบชุมชน สังคมและการรักษาความสงบเรียบร้อย ด้านนี้เป็นการให้ความปลอดภัยในชีวิตและทรัพย์สินของประชาชนรวมทั้งความปลอดภัยทางด้านโครงสร้างพื้นฐานด้วย ดังนั้น การกำหนดส่วนราชการรองรับภารกิจเป็นการประสานงานการปฏิบัติระหว่าง ๒ ส่วนราชการ คือ กองช่าง และสำนักปลัด อบต. ในงานป้องกันและบรรเทาสาธารณภัย</p>
<p>๔. ด้านการวางแผน การส่งเสริมการลงทุน พาณิชยกรรมและการท่องเที่ยว มีภารกิจที่เกี่ยวข้อง ดังนี้</p> <p>๔.๑ ส่งเสริมให้มีอุตสาหกรรมในครอบครัว (มาตรา ๖๘(๖))</p> <p>๔.๒ ให้มีและส่งเสริมกลุ่มเกษตรกร และกิจการสหกรณ์ (มาตรา ๖๘(๕))</p> <p>๔.๓ บำรุงและส่งเสริมการประกอบอาชีพของราษฎร (มาตรา ๖๘(๗))</p> <p>๔.๔ ให้มีตลาด (มาตรา ๖๘(๑๐))</p> <p>๔.๕ การท่องเที่ยว (มาตรา ๖๘(๑๒))</p> <p>๔.๖ กิจการเกี่ยวกับการพาณิชย์ (มาตรา ๖๘(๑๑))</p> <p>๔.๗ การส่งเสริม การฝึกและประกอบอาชีพ (มาตรา ๑๖(๖))</p> <p>๔.๘ การพาณิชย์กรรมและการส่งเสริมการลงทุน (มาตรา ๑๖(๗))</p>	<p>ด้านการวางแผน การส่งเสริมการลงทุน พาณิชยกรรมและการท่องเที่ยว ภารกิจในด้านนี้เกี่ยวข้องกับการมีส่วนร่วม ของประชาชนในการส่งเสริมอาชีพและความเป็นอยู่ของประชาชน ดังนั้นการกำหนดส่วนราชการรองรับด้านนี้ มีการประสานการปฏิบัติงานระหว่าง ๓ ส่วนราชการคือ กองคลัง และสำนักปลัด อบต. กองสวัสดิการสังคม</p>

<p>๕. ด้านการบริหารจัดการและการอนุรักษ์ทรัพยากรธรรมชาติและสิ่งแวดล้อมมีภารกิจที่เกี่ยวข้อง ดังนี้</p> <p>๕.๑ คุ้มครอง ดูแล และบำรุงรักษาทรัพยากรธรรมชาติและสิ่งแวดล้อม(มาตรา ๖๗(๗))</p> <p>๕.๒ รักษาความสะอาดของถนน ทางน้ำ ทางเดิน และที่สาธารณะรวมทั้งกำจัดมูลฝอยและสิ่งปฏิกูล (มาตรา ๖๗(๒))</p> <p>๕.๓ การจัดการสิ่งแวดล้อมและมลพิษต่างๆ (มาตรา ๑๗ (๑๒))</p>	<p>ด้านการบริหารจัดการอนุรักษ์ทรัพยากรธรรมชาติและสิ่งแวดล้อม ภารกิจในด้านนี้เกี่ยวข้องกับบริหารจัดการที่มีประสิทธิภาพและการส่งเสริมสภาพแวดล้อมในชุมชน ดังนั้นการกำหนดส่วนราชการรองรับด้านนี้ คือ กองช่างและสำนักปลัด อบต.</p>
<p>๖. ด้านการศาสนา ศิลปวัฒนธรรม จารีตประเพณี และภูมิปัญญาท้องถิ่น มีภารกิจที่เกี่ยวข้อง ดังนี้</p> <p>๖.๑ บำรุงรักษาศิลปะ จารีตประเพณี ภูมิปัญญาท้องถิ่น และวัฒนธรรมอันดีของท้องถิ่น (มาตรา ๖๗(๘))</p> <p>๖.๒ ส่งเสริมการศึกษา ศาสนา และวัฒนธรรม (มาตรา ๖๗(๕))</p> <p>๖.๓ การจัดการศึกษา (มาตรา ๑๖(๙))</p> <p>๖.๔ การส่งเสริมการกีฬา จารีตประเพณี และวัฒนธรรมอันดีงามของท้องถิ่น (มาตรา ๑๗(๑๘))</p>	<p>ด้านการศาสนา ศิลปวัฒนธรรม จารีตประเพณีและภูมิปัญญาท้องถิ่น ภารกิจในด้านนี้เกี่ยวข้องกับภูมิปัญญา ศาสนาและวัฒนธรรมของคนในชุมชน ดังนั้นการกำหนดส่วนราชการรองรับด้านนี้ คือ กองการศึกษา ศาสนาและวัฒนธรรม</p>
<p>๗. ด้านการบริหารจัดการและการสนับสนุนการปฏิบัติการกิจของส่วนราชการและองค์กรปกครองส่วนท้องถิ่น มีภารกิจที่เกี่ยวข้อง ดังนี้</p> <p>๗.๑ สนับสนุนสภาพตำบลและองค์กรปกครองส่วนท้องถิ่นอื่นในการพัฒนาท้องถิ่น (มาตรา ๔๕(๓))</p> <p>๗.๒ ปฏิบัติหน้าที่อื่นตามที่ทางราชการมอบหมายโดยจัดสรรงบประมาณหรือบุคลากรให้ตามความจำเป็นและสมควร (มาตรา ๖๗(๙))</p> <p>๗.๓ ส่งเสริมการมีส่วนร่วมของราษฎร ในการมีมาตรการป้องกัน (มาตรา ๓๖(๑๖))</p> <p>๗.๔ การประสานและให้ความร่วมมือในการปฏิบัติหน้าที่ขององค์กรปกครองส่วนท้องถิ่น (มาตรา ๑๗(๑๓))</p> <p>๗.๕ การสร้างและบำรุงรักษาทางบกและทางน้ำที่เชื่อมต่อระหว่างองค์กรปกครองส่วนท้องถิ่นอื่น (มาตรา ๑๗(๑๖))</p>	<p>ด้านการบริหารจัดการและการสนับสนุนการปฏิบัติการกิจของส่วนราชการและองค์กรปกครองส่วนท้องถิ่น ภารกิจในด้านนี้เกี่ยวข้องกับบริหารจัดการที่มีประสิทธิภาพขององค์กรปกครองส่วนท้องถิ่น ดังนั้นการกำหนดส่วนราชการรองรับด้านนี้ คือ ส่วนราชการทุกกองในองค์การบริหารส่วนตำบลปรีอใหญ่ (สำนักปลัด อบต. กองคลัง กองช่าง กองการศึกษา ศาสนาและวัฒนธรรม และกองสวัสดิการสังคม)</p>

ภารกิจทั้ง ๗

ด้าน ตามที่กฎหมายกำหนดให้อำนาจองค์การบริหารส่วนตำบล สามารถ

จะแก้ไขปัญหาขององค์การบริหารส่วนตำบลปรีอใหญ่ได้เป็นอย่างดี มีประสิทธิภาพและประสิทธิผล โดยคำนึงถึงความต้องการของประชาชนในเขตพื้นที่ประกอบด้วย การดำเนินการขององค์การบริหารส่วนตำบล จะต้องสอดคล้องกับแผนพัฒนาเศรษฐกิจและสังคมแห่งชาติ แผนพัฒนาจังหวัด แผนพัฒนาอำเภอ แผนพัฒนาตำบล นโยบายของรัฐบาล และนโยบายของผู้บริหารขององค์การบริหารส่วนตำบลเป็นสำคัญ

๖. การกิจหลักและการกิจรองที่ องค์การบริหารส่วนตำบลปรีอใหญ่ จะดำเนินการ มีดังนี้

การกิจหลัก การกิจรอง	การกำหนดส่วนราชการรองรับกับการกิจ
การกิจหลัก ๑. ด้านการปรับปรุงโครงสร้างพื้นฐาน ๒. ด้านการส่งเสริมคุณภาพชีวิต ๓. ด้านการจัดระเบียบชุมชน สังคม และการรักษาความสงบเรียบร้อย ๔. ด้านการอนุรักษ์ทรัพยากรธรรมชาติและสิ่งแวดล้อม ๕. ด้านการพัฒนาการเมืองและการบริหาร ๖. ด้านการส่งเสริมการศึกษา ๗. ด้านการป้องกันและบรรเทาสาธารณภัย	๑. กองช่าง ๒. กองสวัสดิการสังคม และ สำนักปลัด อบต. ๓. สำนักปลัด อบต. และกองช่าง ๔. สำนักปลัด อบต. และกองช่าง ๕. ทุกส่วนราชการ ๖. กองการศึกษา ศาสนาและวัฒนธรรม ๗. สำนักปลัด อบต.
การกิจรอง ๑. การฟื้นฟูวัฒนธรรมและส่งเสริมประเพณี ๒. การสนับสนุนและส่งเสริมศักยภาพกลุ่มอาชีพ ๓. การส่งเสริมการเกษตรและการประกอบอาชีพทางการเกษตร ๔. ด้านการวางแผน การส่งเสริมการลงทุน	๑. กองการศึกษา ศาสนาและวัฒนธรรม ๒. กองสวัสดิการสังคม ๓. สำนักปลัด อบต. ๔. สำนักปลัด อบต. กองคลัง

๗. สรุปปัญหาและแนวทางในการกำหนดโครงสร้างส่วนราชการและกรอบอัตรากำลังวิเคราะห์อัตรากำลังที่มี ขององค์การบริหารส่วนตำบลปรีอใหญ่

การวิเคราะห์สถานะแวดล้อม (SWOT Analysis) เป็นเครื่องมือในการประเมินสถานการณ์สำหรับองค์กร ซึ่งช่วยผู้บริหารกำหนด จุดแข็ง และ จุดอ่อน ขององค์กร จากสภาพแวดล้อมภายใน โอกาสและอุปสรรคจากสภาพแวดล้อมภายนอก ตลอดจนผลกระทบจากปัจจัยต่าง ๆ ต่อการทำงานขององค์กร การวิเคราะห์ SWOT Analysis เป็นเครื่องมือในการวิเคราะห์สถานการณ์ เพื่อให้ ผู้บริหารรู้จุดแข็ง จุดอ่อน โอกาส และอุปสรรคขององค์กร ซึ่งจะช่วยให้ทราบว่าองค์กรได้เดินทางมาถูกทิศและไม่ หลงทาง นอกจากนี้ยังบอกได้ว่าองค์กรมีแรงขับเคลื่อน ไปยังเป้าหมายได้ดีหรือไม่ มั่นใจได้อย่างไรว่าระบบการทำงานในองค์กรยังมีประสิทธิภาพอยู่ มีจุดอ่อนที่จะต้องปรับปรุงอย่างไร ซึ่งการวิเคราะห์สถานะแวดล้อม SWOT Analysis มีปัจจัยที่ควรนำมาพิจารณา ๒ ส่วน ดังนี้

๑. ปัจจัยภายใน (Internal Environment Analysis) ได้แก่

๑.๑ S มาจาก Strengths หมายถึง จุดเด่นหรือจุดแข็ง ซึ่งเป็นผลมาจากปัจจัยภายใน เป็นข้อดีที่เกิดจากสภาพแวดล้อมภายในองค์กร เช่น จุดแข็งด้านกำลังคน จุดแข็งด้านการเงิน จุดแข็งด้านการผลิต จุดแข็ง ด้านทรัพยากรบุคคล องค์กรจะต้องใช้ประโยชน์จากจุดแข็งในการกำหนดกลยุทธ์

๑.๒ W มาจาก Weaknesses หมายถึง จุดด้อยหรือจุดอ่อน ซึ่งเป็นผลมาจากปัจจัยภายใน เป็นปัญหาหรือข้อบกพร่องที่เกิดจากสภาพแวดล้อมภายในต่างๆ ขององค์กร ซึ่งองค์กรจะต้องหาวิธีในการแก้ปัญหา

๒. ปัจจัยภายนอก (External Environment Analysis) ได้แก่

๒.๑ O มาจาก Opportunities หมายถึง โอกาส เป็นผลจากการที่สภาพแวดล้อม ภายนอกขององค์กรเอื้อประโยชน์หรือส่งเสริมการดำเนินงานขององค์กร โอกาสแตกต่างจากจุดแข็งตรงที่โอกาสนั้น เป็นผลมาจากสภาพแวดล้อมภายนอก แต่จุดแข็งนั้นเป็นผลมาจากสภาพแวดล้อมภายใน ผู้บริหารที่ดีจะต้องแสวงหาโอกาสอยู่เสมอ และใช้ประโยชน์จากโอกาสนั้น

๒.๒ T มาจาก Threats หมายถึง อุปสรรค เป็นข้อจำกัดที่เกิดจากสภาพแวดล้อม ภายนอก ซึ่งการบริหารจำเป็นต้องปรับกลยุทธ์ให้สอดคล้องและพยายามขจัดอุปสรรค ต่างๆ ที่เกิดขึ้นให้ได้จริง

การดำเนินการตามภารกิจตามหลัก SWOT

<p>จุดแข็ง (Strengths)</p> <ol style="list-style-type: none"> ๑. เป็นองค์กรภาครัฐที่มีฐานะเป็นนิติบุคคลสามารถบริหารจัดการงานที่อยู่ในอำนาจหน้าที่ของหน่วยงานได้ด้วยตนเอง ๒. มีงบประมาณในการดำเนินการบริหารจัดการพัฒนาท้องถิ่นของตนเอง ๓. มีกลุ่มองค์กรภาคประชาชนที่เข้มแข็งและมีการทำงานในระบบของเครือข่าย ๔. ประชาชนมีความพร้อมที่จะได้รับการพัฒนาศักยภาพที่มีอยู่ในการประกอบอาชีพและปฏิบัติงานของส่วนรวม ๕. มีระบบเทคโนโลยีสารสนเทศที่มีความทันสมัยทำให้การติดต่อสื่อสารและการประสานงานเป็นไปด้วยความรวดเร็วทันต่อเหตุการณ์ 	<p>จุดอ่อน (Weaknesses)</p> <ol style="list-style-type: none"> ๑. ความต้องการและความคาดหวังของประชาชนมีสูงในการแก้ไขปัญหาขององค์การบริหารส่วนตำบล ๒. มีพื้นที่ขนาดใหญ่ ทำให้การติดต่อประสานงานยาก การพัฒนาด้านต่างๆไม่ทั่วถึง
<p>โอกาส (Opportunities)</p> <ol style="list-style-type: none"> ๑. แนวโน้มของรายได้ที่ได้รับการจัดสรรมากขึ้นตามลำดับ ๒. ประชาชนในตำบลมีการประกอบอาชีพทางการเกษตรที่หลากหลายเพื่อสร้างรายได้ให้กับครอบครัวตลอดทั้งปี ๓. มีการส่งเสริมการฝึกอบรมด้านการเกษตรและการพัฒนาอาชีพต่างๆของ อบต.สามารถต่อยอดให้ประชาชนมีอาชีพเสริมเพิ่มรายได้อย่างต่อเนื่อง 	<p>ภัยคุกคาม(Threats)</p> <ol style="list-style-type: none"> ๑. อบต. มีพื้นที่ขนาดใหญ่ทำให้การพัฒนาไม่ทั่วถึง ๒. พื้นที่แห้งแล้ง ชาวบ้านประสบปัญหาการขาดแคลนน้ำเพื่ออุปโภค-บริโภค ๓. อำนาจหน้าที่ตามแผนการกระจายอำนาจบางภารกิจยังไม่มีความชัดเจน ๔. การบริหารงานบางเรื่องไม่สามารถดำเนินการได้เนื่องจากขัดกับข้อระเบียบกฎหมาย ๕. ประชาชนขาดความเข้าใจในหลักการบริหารงานเพื่อบริการประชาชนขององค์การบริหารส่วนตำบล ๖. การดำเนินการพัฒนาที่มีความซ้ำซ้อนกับหน่วยงานอื่นไม่สามารถดำเนินการได้

๑.๔ วิเคราะห์จุดแข็ง/จุดอ่อน/โอกาส/ภัยคุกคาม(SWOT) ของการบริหารทรัพยากรบุคคล

<p>จุดแข็ง (Strengths)</p> <ol style="list-style-type: none"> ๑. มีเจ้าหน้าที่และผู้รับผิดชอบในแต่ละตำแหน่งชัดเจน สามารถปฏิบัติงานได้สะดวกรวดเร็วทันต่อเหตุการณ์ ๒. มีการกำหนดส่วนราชการเหมาะสมกับงานที่ปฏิบัติ ๓. ส่งเสริมให้มีการใช้ระบบสารสนเทศ และ IT ให้ทันสมัยอยู่เสมอ ๔. ผู้บริหารให้การสนับสนุนการพัฒนาทั้งด้านวิชาการและด้านพัฒนาบุคลากร 	<p>จุดอ่อน (Weaknesses)</p> <ol style="list-style-type: none"> ๑. การปฏิบัติงานภายในส่วนราชการและระหว่างภาคส่วนราชการยังขาดการประสานงานความเชื่อมโยงเกื้อหนุนซึ่งกันและกัน การทำงานเป็นทีมยังมีน้อย ๒. เจ้าหน้าที่ผู้ปฏิบัติงานยังขาดความรู้ที่เป็นระบบและเหมาะสมกับการปฏิบัติงานมีความตระหนักในหน้าที่และความรับผิดชอบต่องานที่ปฏิบัติค่อนข้างน้อย ไม่ตรงต่อเวลา ๓. ขาดการสร้างวัฒนธรรมองค์กร และพัฒนาแนวคิตรวมถึงคุณธรรมและจริยธรรม เพื่อให้เกิดสิ่งจูงใจและขวัญกำลังใจ ที่จะทำให้ข้าราชการและเจ้าหน้าที่ทุ่มเทกำลังกายและความคิดในการปฏิบัติงาน ๔. บุคลากรยังขาดความรู้ในระเบียบการบริหารงานพัสดุฉบับ ปี ๒๕๖๐ งานรับรองสิ่งปลูกสร้าง
<p>โอกาส (Opportunities)</p> <ol style="list-style-type: none"> ๑. นโยบายรัฐบาลเอื้อต่อการพัฒนาและการแข่งขัน ๒. กระทรวงมหาดไทย และกรมส่งเสริมการปกครองท้องถิ่นสนับสนุนการพัฒนาพนักงานส่วนตำบลด้านความก้าวหน้าทางเทคโนโลยีสารสนเทศ ๓. อัตราการเจริญเติบโตทางเศรษฐกิจของประเทศ ๔. ประชาชนให้ความสนใจต่อการปฏิบัติงานขององค์กรปกครองส่วนท้องถิ่น 	<p>ภัยคุกคาม(Threats)</p> <ol style="list-style-type: none"> ๑. ระเบียบกฎหมายไม่เอื้อต่อการปฏิบัติงาน ๒. กระแสความนิยมของต่างชาติมีผลกระทบต่อคุณภาพชีวิตของประชาชน ๓. ข่าวสารจากสังคมออนไลน์ที่ขาดการตรวจสอบความถูกต้องของข้อมูล ๔. โรคโควิด ๒๐๑๙ ที่มีผลต่อการปฏิบัติงาน

๔. โครงสร้างการกำหนดส่วนราชการ

๔.๑ การกำหนดโครงสร้างส่วนราชการ

องค์การบริหารส่วนตำบลปรีอใหญ่ ได้กำหนดภารกิจหลักและภารกิจรองที่จะดำเนินการดังกล่าว โดยกำหนดตำแหน่งของพนักงานส่วนตำบลให้ตรงกับภารกิจ และในระยะแรกการกำหนดโครงสร้างส่วนราชการที่จะรองรับการดำเนินการตามภารกิจนั้น อาจกำหนดเป็นภารกิจอยู่ในรูปของงาน และในระยะต่อไป เมื่อมีการดำเนินการตามภารกิจนั้น และองค์การบริหารส่วนตำบลพิจารณาเห็นว่า ภารกิจนั้นมีปริมาณงานมากพอก็อาจจะพิจารณาตั้งเป็นส่วนต่อไป โดยเริ่มแรกกำหนดโครงสร้างไว้ ดังนี้

โครงสร้างเดิม อบต.ปรีอใหญ่	โครงสร้างใหม่ อบต.ปรีอใหญ่
๑. สำนักงานปลัด อบต. ๑. งานบริหารทั่วไป ๒. งานการเจ้าหน้าที่ ๓. งานแผนงานและงบประมาณ ๔. งานนิติการ ๕. งานป้องกันและบรรเทาสาธารณภัย ๖. งานส่งเสริมการเกษตร ๗. งานกิจการสภา	๑. สำนักปลัด อบต. อบต. ๑. งานบริหารทั่วไป ๒. งานการเจ้าหน้าที่ ๓. งานวิเคราะห์นโยบายและแผน ๔. งานนิติการ ๕. งานป้องกันและบรรเทาสาธารณภัย ๖. งานส่งเสริมการเกษตร ๗. งานกิจการสภาองค์การบริหารส่วนตำบล
๒. กองคลัง ๑. งานการเงินและบัญชี ๒. งานพัฒนาและจัดเก็บรายได้ ๓. งานทะเบียนทรัพย์สินและพัสดุ	๒. กองคลัง ๑. งานการเงินและบัญชี ๒. งานเร่งรัดและจัดเก็บรายได้ ๓. งานพัสดุและทรัพย์สิน
๓. กองช่าง ๑. งานก่อสร้างและซ่อมบำรุง ๒. งานออกแบบและควบคุมอาคาร ๓. งานผังเมือง ๔. งานสาธารณสุขโรค	๓. กองช่าง ๑. งานก่อสร้างและซ่อมบำรุง ๒. งานควบคุมอาคาร ๓. งานผังเมือง ๔. งานวิศวกรรมโยธา ๕. งานเครื่องจักรกล
๔. กองการศึกษา ศาสนา และ วัฒนธรรม ๑. งานบริหารการศึกษา ๒. งานส่งเสริมการศึกษา ศาสนา และวัฒนธรรม ๓. งานกิจการโรงเรียน	๔. กองการศึกษา ศาสนา และ วัฒนธรรม ๑. งานบริหารการศึกษา ๒. งานส่งเสริมการศึกษา ศาสนา และวัฒนธรรม ๓. งานกิจการโรงเรียน
๕. กองสวัสดิการสังคม ๑. งานสวัสดิการสังคมและพัฒนาชุมชน ๒. งานสังคมสงเคราะห์ ๓. งานส่งเสริมอาชีพและพัฒนาสตรี	๕. กองสวัสดิการสังคม ๑. งานสังคมสงเคราะห์ ๒. งานพัฒนาชุมชน ๓. งานส่งเสริมและพัฒนาอาชีพ
-	๖. หน่วยตรวจสอบภายใน - งานตรวจสอบภายใน

องค์การบริหารส่วนตำบลปรีอใหญ่ ได้วิเคราะห์การกำหนดตำแหน่ง จากภารกิจที่จะดำเนินการในแต่ละส่วนราชการใน อนาคต ๓ ปี ซึ่งเป็นตัวสะท้อนให้เห็นว่าปริมาณงานในแต่ละส่วนราชการมีเท่าใด เพื่อนำมาวิเคราะห์ว่าจะใช้ตำแหน่ง ใด จำนวนเท่าใดในส่วนราชการใด ในระยะเวลา ๓ ปี ข้างหน้า จึงจะเหมาะสมกับภารกิจ และปริมาณงาน และเพื่อให้ คำนึงค่าต่อการใช้จ่ายงบประมาณ ขององค์กรปกครองส่วนท้องถิ่น และเพื่อให้การบริหารงานขององค์กรปกครองส่วน ท้องถิ่นเป็นไปอย่างมีประสิทธิภาพ ประสิทธิผล โดยนำผลการวิเคราะห์ตำแหน่งมากรอกข้อมูลลงในกรอบอัตรากำลัง ๓ ปี

ส่วนราชการ	งาน	จำนวนพนักงาน(อัตราที่มี)		
		พนักงาน	พ.ภารกิจ	พ.ทั่วไป
อบต.ปรีอใหญ่	ปลัด อบต.	๓	-	-
สำนักปลัด อบต.	หัวหน้าสำนักปลัด อบต.	๓	-	-
	งานบริหารทั่วไป	๔	๒	๒
	งานกาเจ้าหน้าที่	๓	-	-
	งานวิเคราะห์นโยบายและแผน	๓	-	-
	งานนิติการ	๓	-	-
	งานป้องกันและบรรเทาสาธารณภัย	๒	๓	๓
	งานส่งเสริมการเกษตร	-	๓	-
	งานกิจการสภา อบต.	-	๓	-
กองคลัง	ผู้อำนวยการกองคลัง	๓	-	-
	งานการเงินและบัญชี	๒	๒	-
	งานเร่งรัดและจัดเก็บรายได้	๒	๓	-
	งานพัสดุและทะเบียนทรัพย์สิน	๒	๓	-
กองช่าง	ผู้อำนวยการกองช่าง	๓	-	-
	งานก่อสร้างและซ่อมบำรุง	๓	๒	-
	งานควบคุมอาคาร	๓	-	-
	งานวิศวกรรมโยธา	๓	-	-
	งานเครื่องจักรกล	-	-	๓
	งานเครื่องจักรกล	-	-	๓
กองการศึกษา ศาสนาและวัฒนธรรม	ผู้อำนวยการกองการศึกษา	๓	-	-
	งานบริหารการศึกษา	๓	๓	-
	งานส่งเสริมการศึกษาศาสนาและวัฒนธรรม	๓	-	-
	งานกิจการโรงเรียน	๓๓	๒	๕
กองสวัสดิการสังคม	ผู้อำนวยการกองสวัสดิการสังคม	๓	-	-
	งานสังคมสงเคราะห์	๓	-	๓
	งานพัฒนาชุมชน	๓	-	-
	งานส่งเสริมและพัฒนาอาชีพ	๓	-	-
หน่วยตรวจสอบภายใน	งานตรวจสอบภายใน	๓	-	-

๔.๒ การวิเคราะห์การกำหนดตำแหน่ง

จากตารางข้างต้น จะเห็นว่า ตำแหน่งที่ใช้ในการกำหนดและจัดทำแผนอัตรากำลังขององค์การบริหารส่วนตำบลปรีอใหญ่ ที่มีในปัจจุบัน ใช้ภารกิจงานที่มีเป็นตัวกำหนดเป็นเกณฑ์ ดังนั้นในระยะเวลา ๓ ปี ตั้งแต่ปีงบประมาณ ๒๕๖๔ - ๒๕๖๖ องค์การบริหารส่วนตำบลปรีอใหญ่ จึงกำหนดกรอบอัตรากำลัง เพื่อใช้ในการปฏิบัติงาน ในภารกิจให้บรรลุตามวัตถุประสงค์ และสัมฤทธิ์ผลตามเป้าหมายที่วางไว้ ดังนี้

๔.๒ การวิเคราะห์การกำหนดตำแหน่ง

กรอบอัตรากำลัง ๓ ปี ประจำปีงบประมาณ พ.ศ. ๒๕๖๔ - ๒๕๖๖ ปรับปรุงครั้งที่ ๑ (เดิม)

องค์การบริหารส่วนตำบลปือใหญ่ อำเภอซุนธุ์ จังหวัดศรีสะเกษ

ส่วนราชการ	กรอบอัตรากำลังเดิม	กรอบอัตรากำลังใหม่			เพิ่ม/ลด			หมายเหตุ
		๒๕๖๔	๒๕๖๕	๒๕๖๖	๒๕๖๔	๒๕๖๕	๒๕๖๖	
ปลัดองค์การบริหารส่วนตำบล (นักบริหารงานท้องถิ่น ๑๓๖)	๑	๑	๑	๑	-	-	-	
สำนักปลัด อบต.(๑๑)								
หัวหน้าสำนักปลัด (นักบริหารงานทั่วไป) (อำนาจการท้องถิ่น ต้น)	๑	๑	๑	๑	-	-	-	
นักจัดการงานทั่วไป ปก./ชก.	๑	๑	๑	๑	-	-	-	ว่าง
นักทรัพยากรบุคคล ปก./ชก.	๑	๑	๑	๑	-	-	-	
นักวิเคราะห์นโยบายและแผน ปก./ชก.	๑	๑	๑	๑	-	-	-	
นิติกร ปก./ชก.	๑	๑	๑	๑	-	-	-	ว่าง
นักป้องกันและบรรเทาสาธารณภัย ปก./ชก.	๑	๑	๑	๑	-	-	-	
เจ้านักงานธุรการ ปง./ชง.	๑	๑	๑	๑	-	-	-	
เจ้านักงานส่งเสริมการท่องเที่ยว ปง./ชง.	๑	๑	๑	๑	-	-	-	ว่าง
เจ้านักงานป้องกันและบรรเทาสาธารณภัย ปง./ชง.	๑	๑	๑	๑	-	-	-	ว่าง
พนักงานจ้าง								
ผู้ช่วยเจ้านักงานการเกษตร	๑	๑	๑	๑	-	-	-	
ผู้ช่วยเจ้านักงานธุรการ	๑	๑	๑	๑	-	-	-	
นักการภารโรง(ทักษะ)	๑	๑	๑	๑	-	-	-	
พนักงานขับรถยนต์(ทักษะ)	๑	๑	๑	๑	-	-	-	ว่าง
พนักงานขับรถยนต์	๑	๑	๑	๑	-	-	-	
พนักงานขับรถยนต์(รถขยะ)	๑	๑	๑	๑	-	-	-	
นักการภารโรง	๑	๑	๑	๑	-	-	-	
ยาม	๑	๑	๑	๑	-	-	-	
คนงาน	๒	๒	๒	๒	-	-	-	
พนักงานขับเพลง	๑	๑	๑	๑	-	-	-	
กองคลัง (๑๔)								
ผู้อำนวยการกองคลัง (นักบริหารงานคลัง) (อำนาจการท้องถิ่น ต้น)	๑	๑	๑	๑	-	-	-	ว่าง
นักวิชาการเงินและบัญชี ปก./ชก.	๑	๑	๑	๑	-	-	-	
นักวิชาการจัดเก็บรายได้ ปก./ชก.	๑	๑	๑	๑	-	-	-	
นักวิชาการพัสดุ ปก./ชก.	๑	๑	๑	๑	-	-	-	
เจ้าพนักงานการเงินและบัญชี ปง./ชง.	๑	๑	๑	๑	-	-	-	
เจ้าพนักงานพัสดุ ปง./ชง.	๑	๑	๑	๑	-	-	-	ว่าง
เจ้าพนักงานจัดเก็บรายได้ ปง./ชง.	๑	๑	๑	๑	-	-	-	
พนักงานจ้าง								
ผู้ช่วยเจ้าพนักงานธุรการ	๑	๑	๑	๑	-	-	-	
ผู้ช่วยเจ้าพนักงานการเงินและบัญชี	๑	๑	๑	๑	-	-	-	
ผู้ช่วยเจ้าพนักงานจัดเก็บรายได้	๑	๑	๑	๑	-	-	-	
ผู้ช่วยเจ้าพนักงานพัสดุ	๑	๑	๑	๑	-	-	-	

ส่วนราชการ	กรอบ อัตรากำลัง	กรอบอัตรากำลังใหม่			เพิ่ม/ลด			หมายเหตุ
		เดิม	๒๕๖๔	๒๕๖๕	๒๕๖๖	๒๕๖๔	๒๕๖๕	
กองช่าง (๑๕)								
ผู้อำนวยการกองช่าง(นักบริหารงานช่าง) (ผู้อำนวยการท้องถิ่น ต้น)	๑	๑	๑	๑	-	-	-	
วิศวกรโยธา ปก./ชก.	๑	๑	๑	๑	-	-	-	ว่าง
นายช่างโยธา อาวุโส	๑	๑	๑	๑	-	-	-	
นายช่างโยธา ปก./ชก.	๑	๑	๑	๑	-	-	-	ว่าง
พนักงานจ้าง								
ผู้ช่วยเจ้าพนักงานสุวรรณ	๑	๑	๑	๑	-	-	-	
ผู้ช่วยนายช่างไฟฟ้า	๑	๑	๑	๑	-	-	-	
ผู้ช่วยนายช่างโยธา	๑	๑	๑	๑	-	-	-	
คนงาน	๑	๑	๑	๑	-	-	-	
กองการศึกษา ศาสนาและวัฒนธรรม (๑๘)								
ผู้อำนวยการกองการศึกษา (นักบริหารงานการศึกษา(ผู้อำนวยการท้องถิ่น ต้น)	๑	๑	๑	๑	-	-	-	
นักวิชาการศึกษา ปก./ชก.	๑	๑	๑	๑	-	-	-	
เจ้าพนักงานสุวรรณ ปก./ชก.	๑	๑	๑	๑	-	-	-	
ครู	๑๑	๑๑	๑๑	๑๑	-	-	-	
พนักงานจ้าง								
ผู้ช่วยนักวิชาการศึกษา	๑	๑	๑	๑	-	-	-	
ผู้ช่วยครูผู้ดูแลเด็ก(เงินอุดหนุน)	๒	๒	๒	๒	-	-	-	
ผู้ดูแลเด็ก	๕	๕	๕	๕	-	-	-	
กองสวัสดิการสังคม (๑๑)								
ผู้อำนวยการกองสวัสดิการสังคม (นักบริหารงานสวัสดิการสังคม(ผู้อำนวยการท้องถิ่น ต้น)	๑	๑	๑	๑	-	-	-	
นักพัฒนาชุมชน ปก./ชก.	๑	๑	๑	๑	-	-	-	
พนักงานจ้าง								
คนงาน	๑	๑	๑	๑	-	-	-	
หน่วยตรวจสอบภายใน (๑๒)								
นักวิชาการตรวจสอบภายใน ปก./ชก.	-	๑	๑	๑	+๑	-	-	กำหนดเพิ่ม
รวม	๖๕	๖๖	๖๖	๖๖	+๑	๐	๐	

๔.๒ การวิเคราะห์การกำหนดตำแหน่ง

กรอบอัตรากำลัง ๓ ปี ประจำปีงบประมาณ พ.ศ. ๒๕๖๔ - ๒๕๖๖ ปรับปรุงครั้งที่ ๒

องค์การบริหารส่วนตำบลปือใหญ่ อำเภอซุนขึ้นี จังหวัดศรีสะเกษ

ส่วนราชการ	กรอบอัตรากำลังเดิม	กรอบอัตรากำลังใหม่			เพิ่ม/ลด			หมายเหตุ
		๒๕๖๔	๒๕๖๕	๒๕๖๖	๒๕๖๔	๒๕๖๕	๒๕๖๖	
ปลัดองค์การบริหารส่วนตำบล (นักบริหารงานท้องถิ่น กลาง)	๑	๑	๑	๑	-	-	-	
สำนักปลัด อบต. (๑๑)								
หัวหน้าสำนักปลัด (นักบริหารงานทั่วไป) (อำนาจการท้องถิ่น ต้น)	๑	๑	๑	๑	-	-	-	
นักจัดการงานทั่วไป ปก./ชก.	๑	๑	๑	๑	-	-	-	
นักบริหารการบุคคล ปก./ชก.	๑	๑	๑	๑	-	-	-	
นักวิเคราะห์นโยบายและแผน ปก./ชก.	๑	๑	๑	๑	-	-	-	
นิติกร ปก./ชก.	๑	๑	๑	๑	-	-	-	ว่าง
นักวิชาการสาธารณสุข ปก./ชก.	-	๑	๑	๑	+๑	-	-	กำหนดเพิ่ม
นักป้องกันและบรรเทาสาธารณภัย ปก./ชก.	๑	๑	๑	๑	-	-	-	
เจ้าพนักงานธุรการ ปก./ชก.	๑	๑	๑	๑	-	-	-	ว่าง
เจ้าพนักงานส่งเสริมการท่องเที่ยว ปก./ชก.	๑	๑	๑	๑	-	-	-	ว่าง
เจ้าพนักงานป้องกันและบรรเทาสาธารณภัย ปก./ชก.	๑	๑	๑	๑	-	-	-	ว่าง
พนักงานจ้าง								
ผู้ช่วยเจ้าพนักงานการเกษตร	๑	๑	๑	๑	-	-	-	
ผู้ช่วยเจ้าพนักงานธุรการ	๑	๑	๑	๑	-	-	-	
ผู้ช่วยเจ้าพนักงานป้องกันและบรรเทาสาธารณภัย	-	๑	๑	๑	+๑	-	-	กำหนดเพิ่ม
นักการภารโรง (ทักษะ)	๑	๑	๑	๑	-	-	-	
พนักงานขับรถยนต์ (ทักษะ)	๑	๑	๑	๑	-	-	-	ว่าง
พนักงานขับรถยนต์	๑	๑	๑	๑	-	-	-	
พนักงานขับรถยนต์ (รถขยะ)	๑	๑	๑	๑	-	-	-	
นักการภารโรง	๑	๑	๑	๑	-	-	-	
ช่าง	๑	๑	๑	๑	-	-	-	
คนงาน	๒	๒	๒	๒	-	-	-	
พนักงานดับเพลิง	๑	๑	๑	๑	-	-	-	
กองคลัง (๑๔)								
ผู้อำนวยการกองคลัง (นักบริหารงานคลัง) (อำนาจการท้องถิ่น ต้น)	๑	๑	๑	๑	-	-	-	ว่าง
นักวิชาการเงินและบัญชี ปก./ชก.	๑	๑	๑	๑	-	-	-	
นักวิชาการจัดเก็บรายได้ ปก./ชก.	๑	๑	๑	๑	-	-	-	
นักวิชาการพัสดุ ปก./ชก.	๑	๑	๑	๑	-	-	-	
เจ้าพนักงานการเงินและบัญชี ปก./ชก.	๑	๑	๑	๑	-	-	-	
เจ้าพนักงานพัสดุ ปก./ชก.	๑	๑	๑	๑	-	-	-	ว่าง
เจ้าพนักงานจัดเก็บรายได้ ปก./ชก.	๑	๑	๑	๑	-	-	-	
พนักงานจ้าง								
ผู้ช่วยเจ้าพนักงานธุรการ	๑	๑	๑	๑	-	-	-	
ผู้ช่วยเจ้าพนักงานการเงินและบัญชี	๑	๑	๑	๑	-	-	-	
ผู้ช่วยเจ้าพนักงานจัดเก็บรายได้	๑	๑	๑	๑	-	-	-	
ผู้ช่วยเจ้าพนักงานพัสดุ	๑	๑	๑	๑	-	-	-	

(๒)

ส่วนราชการ	กรอบ อัตรากำลัง เดิม	กรอบอัตรากำลังใหม่			เพิ่ม/ลด			หมายเหตุ
		๒๕๖๔	๒๕๖๕	๒๕๖๖	๒๕๖๔	๒๕๖๕	๒๕๖๖	
กองช่าง (๑๕)								
ผู้อำนวยการกองช่าง(นักบริหารงานช่าง) (ผู้อำนวยการท้องถิ่น ตำบล)	๑	๑	๑	๑	-	-	-	
วิศวกรโยธา ปก./ชก.	๑	๑	๑	๑	-	-	-	ว่าง
นายช่างโยธา ฮาว์โศ	๑	๑	๑	๑	-	-	-	
นายช่างโยธา ปง./ชง.	๑	๑	๑	๑	-	-	-	ว่าง
พนักงานจ้าง								
ผู้ช่วยเจ้าพนักงานธุรการ	๑	๑	๑	๑	-	-	-	
ผู้ช่วยนายช่างไฟฟ้า	๑	๑	๑	๑	-	-	-	
ผู้ช่วยนายช่างโยธา	๑	๑	๑	๑	-	-	-	
คนงาน	๑	๑	๑	๑	-	-	-	
กองการศึกษา ศาสนาและวัฒนธรรม (๑๗)								
ผู้อำนวยการกองการศึกษา (นักบริหารงานการศึกษา(ผู้อำนวยการท้องถิ่น ตำบล)	๑	๑	๑	๑	-	-	-	
นักวิชาการการศึกษา ปก./ชก.	๑	๑	๑	๑	-	-	-	
เจ้าพนักงานธุรการ ปง./ชง.	๑	๑	๑	๑	-	-	-	
ครู	๑๑	๑๑	๑๑	๑๑	-	-	-	
พนักงานจ้าง								
ผู้ช่วยนักวิชาการการศึกษา	๑	๑	๑	๑	-	-	-	
ผู้ช่วยครูผู้ดูแลเด็ก(เงินอุดหนุน)	๒	๒	๒	๒	-	-	-	
ผู้ดูแลเด็ก	๕	๕	๕	๕	-	-	-	
กองสวัสดิการสังคม (๑๑)								
ผู้อำนวยการกองสวัสดิการสังคม (นักบริหารงานสวัสดิการสังคม(ผู้อำนวยการท้องถิ่น ตำบล)	๑	๑	๑	๑	-	-	-	
นักพัฒนาชุมชน ปก./ชก.	๑	๑	๑	๑	-	-	-	
นักสังคมสงเคราะห์ ปก./ชก.	-	๑	๑	๑	+๑	-	-	กำหนดเพิ่ม
เจ้าพนักงานพัฒนาชุมชน ปง./ชง.	-	๑	๑	๑	+๑	-	-	กำหนดเพิ่ม
พนักงานจ้าง								
คนงาน	๑	๑	๑	๑	-	-	-	
หน่วยตรวจสอบภายใน (๑๒)								
นักวิชาการตรวจสอบภายใน ปก./ชก.	๑	๑	๑	๑	-	-	-	ว่าง
รวม	๖๖	๗๐	๗๐	๗๐	+๔	๐	๐	

ที่	ชื่อส่วนงาน	ระดับ ตำแหน่ง	จำนวน ที่ว่าง	จำนวนที่ยังว่างอยู่			อัตราส่วนว่าง บุคลากรที่มี ในจำนวน ๓ ปีที่ผ่านมา			อัตราส่วน ที่ว่าง			ค่าใช้จ่ายทั้งสิ้น (๔)			ค่าใช้จ่าย (๕)			หมายเหตุ		
				จำนวน (คน.)	ว่างอยู่ (คน.)	ว่างอยู่ จำนวน (๖)	อัตรา ว่าง	อัตรา ว่าง	อัตรา ว่าง	จำนวน อัตรา	จำนวน อัตรา	จำนวน อัตรา	จำนวน อัตรา	จำนวน อัตรา	จำนวน อัตรา	จำนวน อัตรา					
																	จำนวน อัตรา	จำนวน อัตรา		จำนวน อัตรา	
๒๘	เจ้าพนักงานการเงินและบัญชี	ป.๕	๒	๒	๒	๑๐๐.๐๐๐	๐	๐	๐	๐	๐	๐	๐	๐	๐	๐	๐	๐	๐		
๒๙	เจ้าพนักงานคลัง	ป.๖/๓	๑	-	๑	๑๖๖,๐๐๐	๐	๐	๐	๐	๐	๐	๐	๐	๐	๐	๐	๐	๐		
๓๐	เจ้าพนักงานปฏิบัติการไม่	ป.๕	๒	๒	๒	๑๖๖,๐๐๐	๐	๐	๐	๐	๐	๐	๐	๐	๐	๐	๐	๐	๐		
๓๑	ผู้ช่วยเจ้าพนักงานการเงินและบัญชี	-	๒	๒	๒	๑๐๐,๐๐๐	๐	๐	๐	๐	๐	๐	๐	๐	๐	๐	๐	๐	๐		
๓๒	ผู้ช่วยเจ้าพนักงานปฏิบัติการไม่	-	๒	๒	๒	๑๖๖,๐๐๐	๐	๐	๐	๐	๐	๐	๐	๐	๐	๐	๐	๐	๐		
๓๓	ผู้ช่วยเจ้าพนักงานคลัง	-	๒	๒	๒	๑๖๖,๐๐๐	๐	๐	๐	๐	๐	๐	๐	๐	๐	๐	๐	๐	๐		
๓๔	ผู้ช่วยเจ้าพนักงานธุรการ	-	๒	๒	๒	๑๐๐,๐๐๐	๐	๐	๐	๐	๐	๐	๐	๐	๐	๐	๐	๐	๐		
๓๕	รถยนต์ (๑๕)																				
๓๖	ผู้ช่วยกรรมการช่าง	ชั้น	๒	๒	๒	๑๖๖,๐๐๐	๑๖๖,๐๐๐	๑๖๖,๐๐๐	๑๐๐%	๑๐๐%	๑๐๐%	๑๐๐%	๑๐๐%	๑๐๐%	๑๐๐%	๑๐๐%	๑๐๐%	๑๐๐%	๑๐๐%		
๓๗	นักวิชาการช่าง																				
๓๘	วิศวกร	ป.๖/๓	๑	-	๑	๑๖๖,๐๐๐	๐	๐	๐	๐	๐	๐	๐	๐	๐	๐	๐	๐	๐		
๓๙	นายช่างอัตรา	๓/๖	๑	-	๑	๑๖๖,๐๐๐	๐	๐	๐	๐	๐	๐	๐	๐	๐	๐	๐	๐	๐		
๔๐	นายช่างอัตรา	๓/๖	๑	-	๑	๑๖๖,๐๐๐	๐	๐	๐	๐	๐	๐	๐	๐	๐	๐	๐	๐	๐		
๔๑	ผู้ช่วยช่างไฟฟ้า	-	๒	๒	๒	๑๖๖,๐๐๐	๐	๐	๐	๐	๐	๐	๐	๐	๐	๐	๐	๐	๐		
๔๒	ผู้ช่วยช่างยนต์	-	๒	๒	๒	๑๖๖,๐๐๐	๐	๐	๐	๐	๐	๐	๐	๐	๐	๐	๐	๐	๐		
๔๓	ผู้ช่วยเจ้าพนักงานธุรการ	-	๒	๒	๒	๑๐๐,๐๐๐	๐	๐	๐	๐	๐	๐	๐	๐	๐	๐	๐	๐	๐		
๔๔	คนงาน	-	๒	๒	๒	๑๐๐,๐๐๐	๐	๐	๐	๐	๐	๐	๐	๐	๐	๐	๐	๐	๐		
๔๕	รถจักรยานยนต์																				
๔๖	ผู้ดำเนินการเอกสาร	ชั้น	๒	๒	๒	๑๖๖,๐๐๐	๑๖๖,๐๐๐	๑๖๖,๐๐๐	๑๐๐%	๑๐๐%	๑๐๐%	๑๐๐%	๑๐๐%	๑๐๐%	๑๐๐%	๑๐๐%	๑๐๐%	๑๐๐%	๑๐๐%		
๔๗	นักวิชาการการศึกษา																				
๔๘	นักวิชาการศึกษา	ป.๖	๒	๒	๒	๑๖๖,๐๐๐	๐	๐	๐	๐	๐	๐	๐	๐	๐	๐	๐	๐	๐		
๔๙	เจ้าพนักงานธุรการ	๓	๒	๒	๒	๑๖๖,๐๐๐	๐	๐	๐	๐	๐	๐	๐	๐	๐	๐	๐	๐	๐		
๕๐	ผู้ช่วยนักวิชาการศึกษา	-	๒	๒	๒	๑๖๖,๐๐๐	๐	๐	๐	๐	๐	๐	๐	๐	๐	๐	๐	๐	๐		
๕๑	ครู	-	๒	-	๒	-	-	-	-	-	-	-	-	-	-	-	-	-	-		
๕๒	ครู	-	๒	-	๒	-	-	-	-	-	-	-	-	-	-	-	-	-	-		
๕๓	ครู	-	๒	-	๒	-	-	-	-	-	-	-	-	-	-	-	-	-	-		
๕๔	ครู	-	๒	-	๒	-	-	-	-	-	-	-	-	-	-	-	-	-	-		
๕๕	ครู	-	๒	-	๒	-	-	-	-	-	-	-	-	-	-	-	-	-	-		
๕๖	ครู	-	๒	-	๒	-	-	-	-	-	-	-	-	-	-	-	-	-	-		
๕๗	ครู	-	๒	-	๒	-	-	-	-	-	-	-	-	-	-	-	-	-	-		
๕๘	ครู	-	๒	-	๒	-	-	-	-	-	-	-	-	-	-	-	-	-	-		
๕๙	ครู	-	๒	-	๒	-	-	-	-	-	-	-	-	-	-	-	-	-	-		
๖๐	ครู	-	๒	-	๒	-	-	-	-	-	-	-	-	-	-	-	-	-	-		

๑๐. แผนภูมิโครงสร้างการแบ่งส่วนราชการ ตามแผนอัตรากำลังพนักงาน ประจำปีงบประมาณ ๒๕๖๙-๒๕๗๑ ปรับปรุงครั้งที่ ๒
โครงสร้างการแบ่งส่วนราชการและอัตรากำลังขององค์การบริหารส่วนตำบลบ่อใหญ่

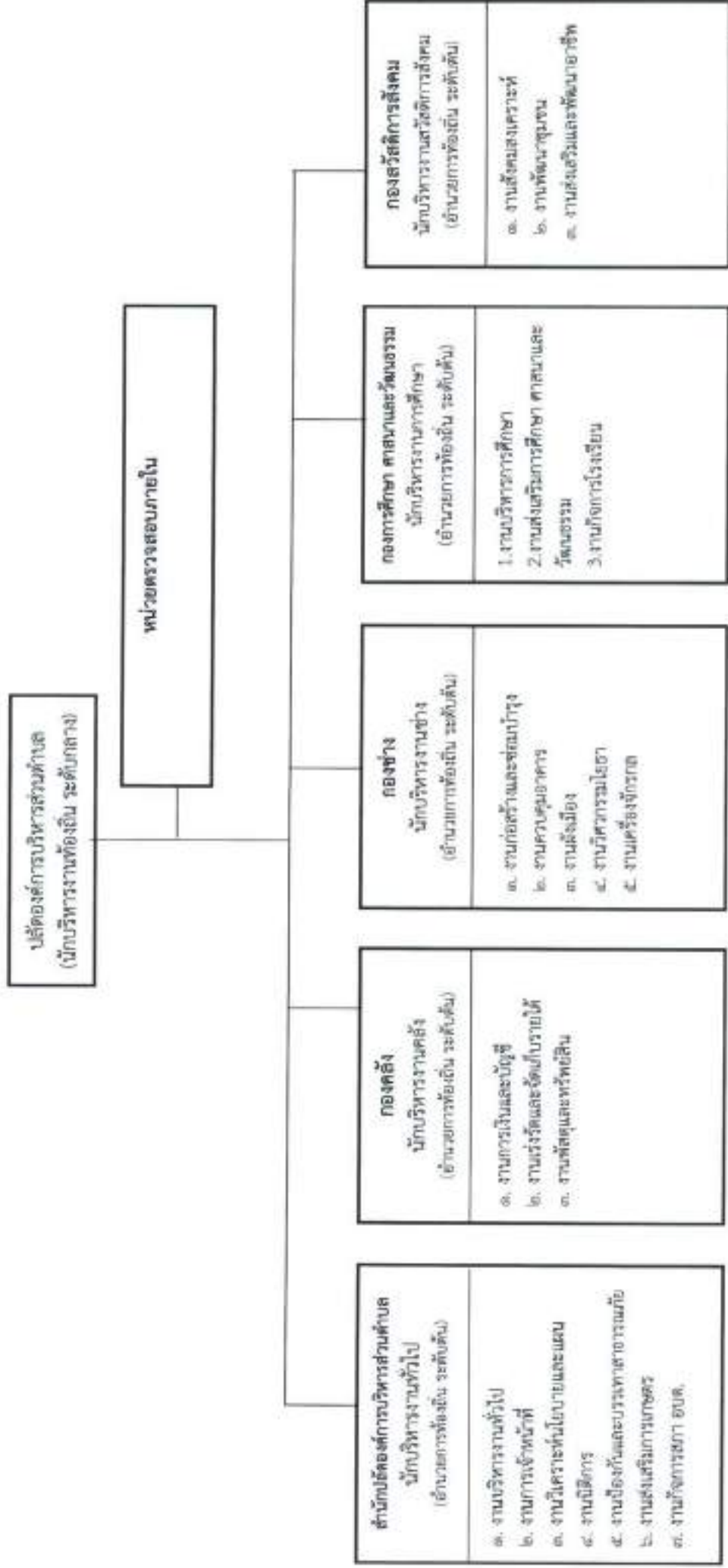

โครงสร้างของสำนักปลัดองค์การบริหารส่วนตำบล

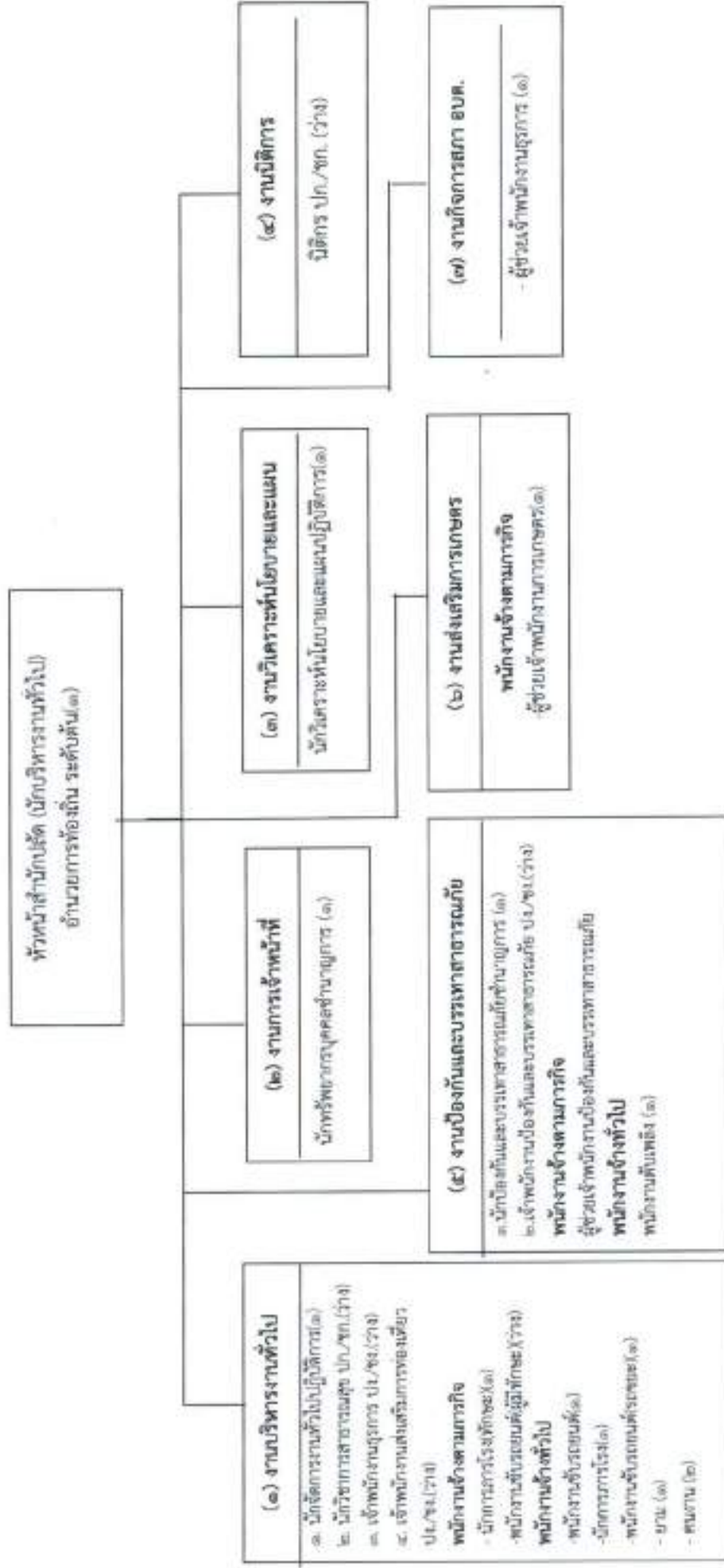

ระดับ	อำนาจการต้น	เชี่ยวชาญ	ชำนาญการพิเศษ	ชำนาญการ	ชำนาญการปฏิบัติการ	อาวุโส	ชำนาญงาน	ปฏิบัติงานตามภารกิจ	พนักงานจ้างทั่วไป
จำนวน	๓	-	-	๒	๒	-	-	๓	๗

โครงสร้างของกองคลัง

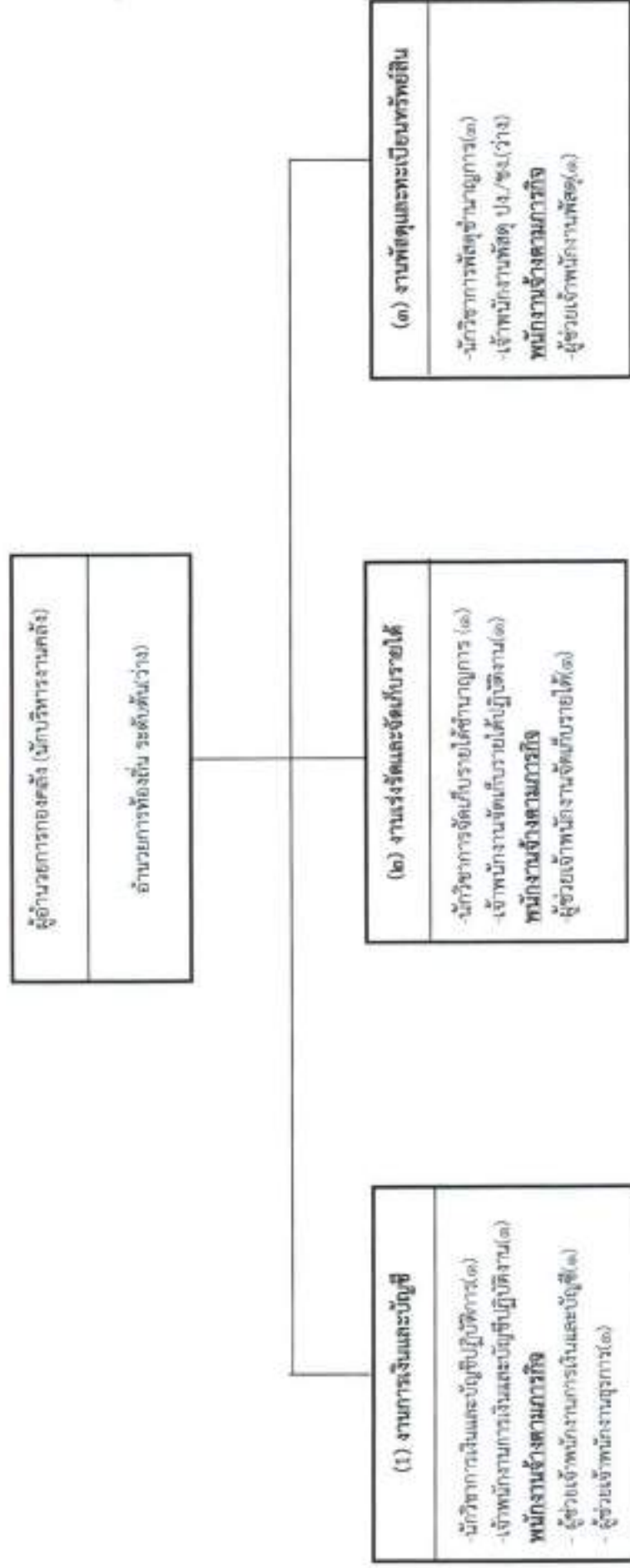

ระดับ	ช่วยยกยาดับ	เชี่ยวชาญ	ชำนาญการพิเศษ	ชำนาญการ	ชำนาญการ	ปฏิบัติการ	อาวุโส	ชำนาญงาน	ปฏิบัติงาน	พนักงานจ้างตามภารกิจ	พนักงานจ้างทั่วไป
จำนวน	-	-	-	๒	๑๑	-	-	-	๒	๔	-

โครงสร้างของกองช่าง

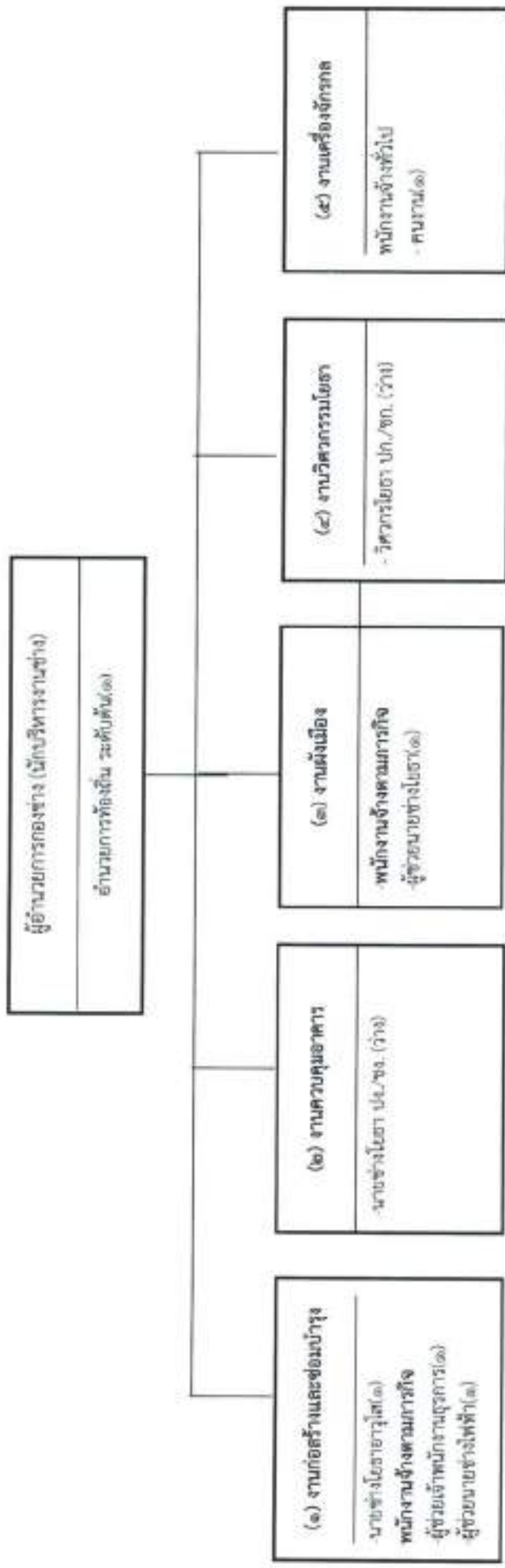

ระดับ	ผู้อำนวยการต้น	เชี่ยวชาญ	ชำนาญการพิเศษ	ชำนาญการ	ปฏิบัติการ	อาวุโส	ชำนาญงาน	ปฏิบัติงาน	พนักงานจ้างตามภารกิจ	พนักงานจ้างทั่วไป
จำนวน	๑	-	-	-	-	๑	-	-	๓	๑

โครงสร้างของกองการศึกษา ศาสนาและวัฒนธรรม

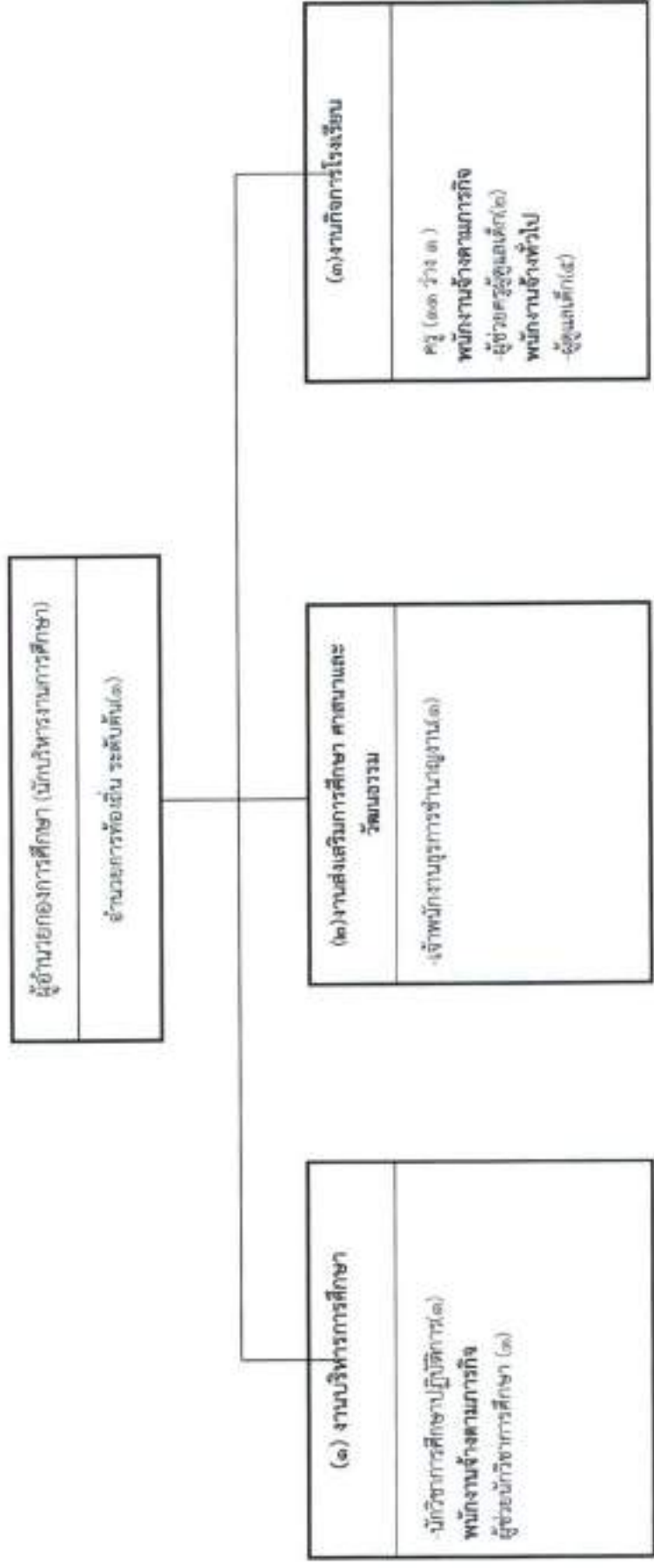

ระดับ	อำนวยการ	เชี่ยวชาญ	ชำนาญการพิเศษ	ชำนาญการ	ชำนาญการ	อาวุโส	ชำนาญงาน	ปฏิบัติงาน	ครู	ผู้ช่วยครูผู้ดูแลเด็ก(ภารกิจการ)	พนักงานจ้างตามภารกิจ	พนักงานจ้างทั่วไป(เขต.)
จำนวน	๓	-	-	-	๑๑	-	๓	-	๑๐	๒	๓	๕

โครงสร้างของสวัสดิการสังคม

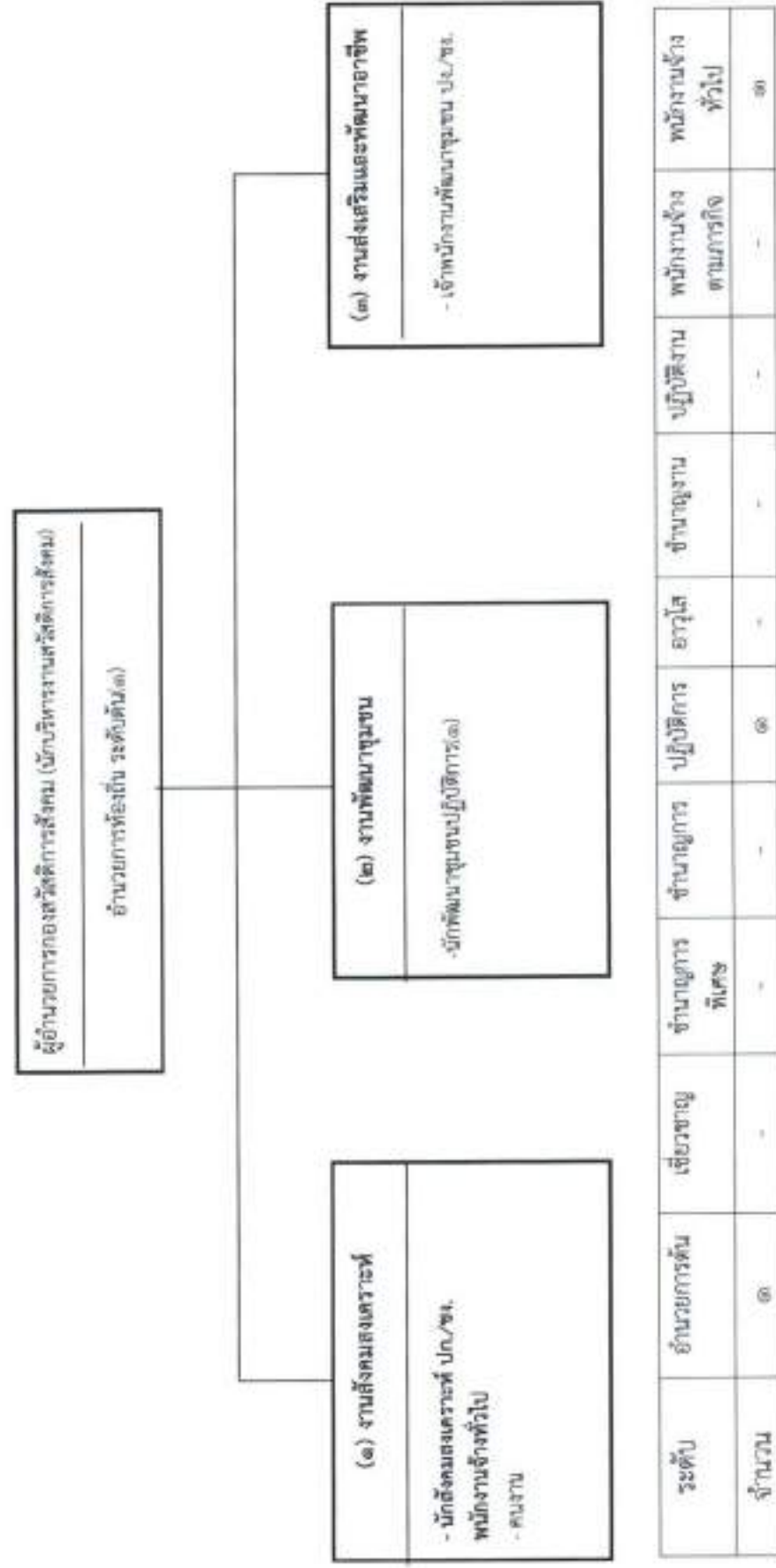

โครงสร้างของหน่วยตรวจสอบภายใน

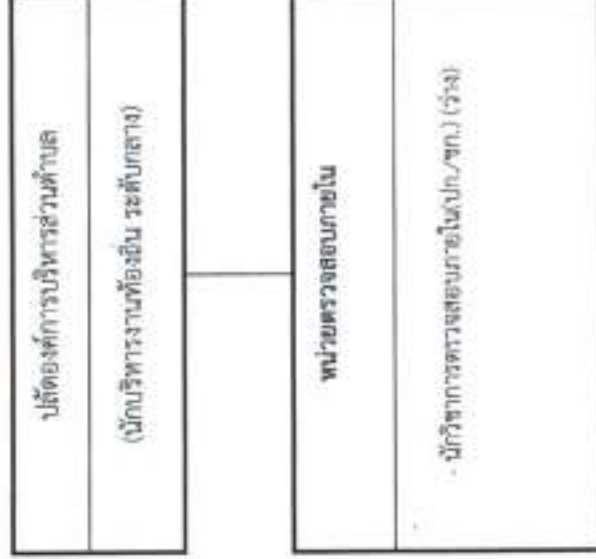

ระดับ	อำนาจการต้น	เชี่ยวชาญ	ชำนาญการพิเศษ	ชำนาญการ	ปฏิบัติการ	อาวุโส	ชำนาญงาน	ปฏิบัติงาน	พนักงานจ้างตามภารกิจ	พนักงานจ้างทั่วไป
จำนวน	-	-	-	-	-	-	-	-	-	-

๑๒. แนวทางพัฒนาพนักงานส่วนท้องถิ่น

องค์การบริหารส่วนตำบลปรีอใหญ่ กำหนดแนวทางการพัฒนาของพนักงานส่วนตำบลในสังกัดทุกระดับ โดยมุ่งเน้นไปที่พัฒนาเพื่อเพิ่มพูนความรู้ ทักษะที่ดี มีคุณธรรมจริยธรรม อันจะทำให้การปฏิบัติหน้าที่ราชการมีประสิทธิภาพ เกิดประสิทธิผล ตามรอบการจัดทำแผนอัตรากำลัง ๓ ปี การพัฒนามองจากการพัฒนาความรู้ทั่วไปในการปฏิบัติงาน เสริมความรู้และทักษะในแต่ละตำแหน่ง ด้านการบริหาร ด้านคุณสมบัติส่วนตัว และด้านอื่น ๆ ที่จำเป็นแล้ว องค์การบริหารส่วนตำบลปรีอใหญ่ ตระหนักเป็นอย่างยิ่ง โดยมุ่งเน้นที่จะพัฒนาตามนโยบายของรัฐบาลแห่งรัฐ คือการพัฒนาบุคลากรตามแนวทาง ไทยแลนด์ ๔.๐ เพื่อประโยชน์ของประชาชนเป็นหลักกล่าวคือ

๑. เป็นองค์การบริหารส่วนตำบลที่เปิดกว้างและเชื่อมโยงกัน มีการบริหารจัดการที่เปิดเผยโปร่งใส ในการทำงาน บุคคลภายนอกสามารถเข้าถึงข้อมูลข่าวสารของ หน่วยงานได้ มีการแบ่งปันข้อมูลซึ่งกันและกัน ระหว่างหน่วยงานรัฐ ภาคเอกชน และประชาชนทั่วไป เพื่อเป็นการตรวจสอบการทำงานระหว่างกัน และเปิดกว้างในการมีส่วนร่วม การสร้างเครือข่าย

๒. องค์การบริหารส่วนตำบลยึดประชาชนเป็นศูนย์กลาง เป็นการทำงานที่ต้องเข้าใจประชาชนเป็นหลัก ทำงานเชิงรุกและมองไปข้างหน้า โดยตั้งคำถามเสมอว่า ประชาชนจะได้อะไร มุ่งเน้นแก้ไข ปัญหา ความต้องการและตอบสนองความต้องการประชาชนเป็นสำคัญ การอำนวยความสะดวกเชื่อมโยงทุกส่วนราชการ เพื่อเปิดโอกาสคอบใจการทำงานร่วมกัน องค์การบริหารส่วนตำบลปรีอใหญ่ มุ่งเน้นให้ประชาชนใช้ระบบดิจิทัล อีเล็กทรอนิกส์ เพื่อให้ประชาชนก้าวทันความก้าวหน้าของระบบข้อมูลสารสนเทศ โดยเปิดให้ประชาชนใช้บริการ WIFI ฟรี รวมถึงเปิดโอกาสให้ประชาชนใช้ระบบอินเทอร์เน็ตที่หน่วยงาน ให้ข้อมูลผ่านไลน์ เว็บไซต์ของหน่วยงานด้วย

๓. เป็นองค์การบริหารส่วนตำบลที่มีขีดสมรรถนะสูงและทันสมัย องค์การบริหารส่วนตำบลปรีอใหญ่ ได้รับการถ่ายโอนสถานีอนามัยมา ๓ แห่ง จากกระทรวงสาธารณสุข พร้อมกับเจ้าหน้าที่ประจำสถานีอนามัยจำนวนหนึ่ง ดังนั้นในด้านการปฏิบัติงานสาธารณสุข ทำให้องค์การบริหารส่วนตำบลปรีอใหญ่ มีขีดความสามารถในการให้บริการสาธารณสุข โดดเด่น และทันต่วงที่ต่อความต้องการของประชาชนในพื้นที่งบประมาณในจำนวนหนึ่งที่อุดหนุนให้กับสถานีอนามัยถ่ายโอน ทำให้องค์การบริหารส่วนตำบลปรีอใหญ่ สามารถจัดซื้ออุปกรณ์ เครื่องมือทางการแพทย์ที่ทันสมัย และมีขีดความสามารถในการสนับสนุนบุคลากรและงบประมาณในการจ้างอัตรากำลังเพิ่ม เพื่อสนับสนุนงานในด้านสาธารณสุขได้เป็นอย่างดี และทันสมัย

๔. การกำหนดแนวทางการพัฒนาทักษะด้านดิจิทัล องค์การบริหารส่วนตำบลปรีอใหญ่ จะยึดถือปฏิบัติการดำเนินการตามหนังสือสำนักงาน ก.พ. ที่ นร ๑๐๑๓.๔/๔๒ ลงวันที่ ๕ พฤษภาคม ๒๕๖๓ เรื่อง เครื่องมือสำรวจทักษะด้านดิจิทัลของข้าราชการและบุคลากรภาครัฐด้วยตัวเอง (Digital Government Skill Self-Assessment) โดยได้รวบรวมเป็นนโยบายการบริหารและพัฒนาทรัพยากรบุคคลขององค์กรในการพัฒนาทักษะของพนักงานในสังกัด

ทั้งนี้ในการพัฒนาบุคลากรในสังกัดองค์การบริหารส่วนตำบลปรีอใหญ่ ตามแนวทางข้างต้นนั้น กำหนดให้ทุกตำแหน่ง ได้มีโอกาสที่จะได้รับการพัฒนา ในช่วงระยะเวลาตามแผนอัตรากำลัง ๓ ปี ซึ่งวิธีการพัฒนา อาจใช้วิธีการใดวิธีการหนึ่ง เช่น การประชุมพิเศษ การฝึกอบรม การศึกษาหรือดูงาน การประชุมเชิงปฏิบัติการ ฯลฯ ประกอบในการพัฒนาพนักงานส่วนตำบล เพื่อให้งานเป็นไปอย่างมีประสิทธิภาพและประสิทธิผลบังเกิดผลดีต่อประชาชนและท้องถิ่น ซึ่งการพัฒนาแรกจะเน้นที่การพัฒนาพื้นฐานการปฏิบัติงานพื้นฐานของพนักงานที่จำเป็นต่อการปฏิบัติราชการ เช่น

- ✓ การบริหารโครงการ
- ✓ การให้บริการ

- ✓ การวิจัย
- ✓ ทักษะการติดต่อสื่อสาร
- ✓ การเขียนหนังสือราชการ
- ✓ การใช้เทคโนโลยีสมัยใหม่ เช่น การใช้โปรแกรมคอมพิวเตอร์ต่างๆ เป็นต้น

ส่วนการพัฒนาพฤติกรรมการปฏิบัติราชการ องค์การบริหารส่วนตำบลปรีอใหญ่เล็งเห็นว่า มีความสำคัญอย่างยิ่ง เนื่องจากว่า บุคลากรที่มาดำรงตำแหน่ง ในสังกัดนั้น มีที่มาของแต่ละคนไม่เหมือนกันต่างสถานที่ ต่างภาค ต่างภาษาถิ่น ดังนั้น ในการพัฒนาพฤติกรรมการปฏิบัติราชการ จึงมีความสำคัญและจำเป็นอย่างยิ่ง ประกอบกับพฤติการณ์ปฏิบัติราชการเป็นคุณลักษณะร่วมของพนักงานส่วนตำบลทุกคนที่พึงมี เป็นการหล่อหลอมให้เกิดพฤติกรรมและค่านิยมพึงประสงค์ร่วมกัน เพื่อให้เกิดประโยชน์สูงสุดกับองค์การบริหารส่วนตำบลปรีอใหญ่ ประกอบด้วย

- ✓ การมุ่งผลสัมฤทธิ์
- ✓ การยึดมั่นในความถูกต้องชอบธรรมและจริยธรรม
- ✓ การเข้าใจในองค์กรและระบบงาน
- ✓ การบริการเป็นเลิศ
- ✓ การทำงานเป็นทีม

องค์การบริหารส่วนตำบลปรีอใหญ่ ได้ตระหนักถึงความสำคัญในการพัฒนาบุคลากรในสังกัดเป็นสำคัญ เพราะเข้าใจดีว่าหากคนในองค์กรได้รับการพัฒนาแล้ว ย่อมจะสะท้อนให้องค์กรได้รับการพัฒนาตามลำดับที่เกิดจากการปฏิบัติงานของบุคลากร ดังนั้นจึงได้กำหนดนโยบายการบริหารและพัฒนาทรัพยากรบุคคล ดังนี้



นโยบายการบริหารและการพัฒนาทรัพยากรบุคคล ประจำปีงบประมาณ ๒๕๖๔ - ๒๕๖๖

ยุทธศาสตร์ชาติ ๒๐ ปี (พ.ศ. ๒๕๖๑ - ๒๕๘๐) ได้ประกาศในราชกิจจานุเบกษาเมื่อวันที่ ๑๓ ตุลาคม ๒๕๖๑ โดยได้มีการกำหนดเป้าหมาย การพัฒนาประเทศให้บรรลุวิสัยทัศน์ “ประเทศไทยมีความมั่นคง มั่งคั่ง ยั่งยืน เป็นประเทศพัฒนาแล้วด้วยการพัฒนาตามหลักปรัชญาเศรษฐกิจพอเพียง”

โดยยุทธศาสตร์ที่ ๖ ด้านการปรับสมดุลและพัฒนาาระบบการบริหารจัดการภาครัฐ กำหนดให้ภาครัฐต้องมีขนาดที่เหมาะสมกับบทบาท การกิจ ปรับวัฒนธรรมการทำงานให้มุ่งผลสัมฤทธิ์และผลประโยชน์ส่วนรวม มีความทันสมัย และพร้อมปรับตัวให้ทันต่อการเปลี่ยนแปลง มีความโปร่งใส ปลอดทุจริตและประพฤติมิชอบ และกำหนดเกี่ยวกับบุคลากรภาครัฐ ข้อ ๔.๕ บุคลากรภาครัฐเป็นคนดีและคนเก่ง ยึดหลักคุณธรรม จริยธรรม มีจิตสำนึกมีความสามารถสูง มุ่งมั่นและเป็นมืออาชีพ ในการปฏิบัติหน้าที่และขับเคลื่อนภารกิจ ยุทธศาสตร์ชาติ โดยภาครัฐมีกำลังคนที่เหมาะสมทั้งปริมาณและคุณภาพ มีระบบบริหารจัดการและพัฒนาบุคลากร ให้สามารถสนองความต้องการในการปฏิบัติงาน มีความก้าวหน้าในอาชีพ สามารถจูงใจให้คนดีคนเก่งทำงานในภาครัฐ มีระบบการพัฒนาขีดความสามารถบุคลากรภาครัฐให้มีสมรรถนะใหม่ ๆ สามารถ รองรับการเปลี่ยนแปลงบริบทการพัฒนา มีการเสริมสร้างคุณธรรมและจริยธรรม การปรับเปลี่ยน แนวคิดให้การปฏิบัติราชการเป็นมืออาชีพ มีจิตบริการ ทำงานในเชิงรุกและมองไปข้างหน้า สามารถ บูรณาการการทำงานร่วมกับภาคส่วนอื่นได้อย่างเป็นรูปธรรม

องค์การบริหารส่วนตำบลปรีอใหญ่ กำหนดยุทธศาสตร์การพัฒนา ประกอบด้วย ๔ ยุทธศาสตร์ ที่สอดคล้องกับยุทธศาสตร์ชาติ และยุทธศาสตร์จังหวัด ดังนี้

ยุทธศาสตร์การพัฒนา

ยุทธศาสตร์ที่ ๑ พัฒนาโครงสร้างพื้นฐานและการยกระดับเศรษฐกิจให้พึ่งตนเองและแข่งขันได้

ยุทธศาสตร์ที่ ๒ การเสริมสร้างภูมิคุ้มกันทางสังคมและคุณภาพชีวิตที่ดี

ยุทธศาสตร์ที่ ๓ การเสริมสร้างความสมดุลด้านทรัพยากรธรรมชาติและสิ่งแวดล้อม

ยุทธศาสตร์ที่ ๔ การเสริมสร้างความมั่นคงและการรักษาความสงบเรียบร้อย

ยุทธศาสตร์ที่ ๕ การบริหารจัดการในภาครัฐและธรรมาภิบาล

วิสัยทัศน์ อบต.ปรีอใหญ่ “บ้านเมืองน่าอยู่ เคียงคู่คุณธรรม น้อมนำเศรษฐกิจพอเพียง”

วิสัยทัศน์ด้านการบริหารบุคคล “มุ่งพัฒนาบุคลากร ให้มีประสิทธิภาพ เสริมสร้างคุณธรรมจริยธรรม น้อมนำเศรษฐกิจพอเพียง”

พันธกิจด้านการบริหารบุคคล

๑. พัฒนาคำบลปรีอใหญ่ให้เป็นเมืองที่น่าอยู่ บุคลากรมีคุณธรรม ดำเนินชีวิตตามแนวทางเศรษฐกิจพอเพียง

๒. ส่งเสริมการจัดทำแผนพัฒนาท้องถิ่นให้สอดคล้องกับแผนยุทธศาสตร์ระดับระดับจังหวัดและกรมส่งเสริมการปกครองส่วนท้องถิ่นตอบสนองความต้องการของประชาชนภายใต้กระบวนการมีส่วนร่วมจากภาคีเครือข่าย

๓. บริหารงานบุคคลและเพิ่มขีดความสามารถของบุคลากรท้องถิ่นให้ทำงานอย่างมืออาชีพ

๔. ส่งเสริมและพัฒนาระบบบริหารจัดการขององค์การบริหารส่วนตำบลปรีอใหญ่ให้สามารถส่งมอบบริการสาธารณะให้ประชาชนได้อย่างมีมาตรฐาน

กำหนดประเด็นยุทธศาสตร์ ปัจจัยหลักแห่งความสำเร็จ และเป้าประสงค์ ประกอบด้วย

ประเด็นยุทธศาสตร์	ปัจจัยหลักแห่งความสำเร็จ	เป้าประสงค์
<p>ประเด็นยุทธศาสตร์ที่ ๑ การสร้างความก้าวหน้าในสายอาชีพ</p>	<p>๑. จัดทำฐานข้อมูลให้เป็นปัจจุบัน ๒. จัดทำแผนสร้างความก้าวหน้า (Career Path) ให้ชัดเจน ๓. มีระบบสร้างแรงจูงใจในการทำงานเพื่อสร้างความก้าวหน้าในอาชีพ</p>	<p>๑. จัดทำฐานข้อมูลบุคคลให้ถูกต้อง เป็นปัจจุบัน ๒. ปรับปรุงโครงสร้างและอัตรากำลังให้เหมาะสมกับข้อเท็จจริงในปัจจุบัน ๓. จัดทำแผนสร้างความก้าวหน้า (Career Path) ให้ชัดเจน ๔. จัดทำรายละเอียดเกี่ยวกับ ความรู้ ทักษะ สมรรถนะในการทำงาน</p>
<p>ประเด็นยุทธศาสตร์ที่ ๒ การวางแผนอัตรากำลังและปรับอัตรากำลังให้เหมาะสมกับภารกิจ</p>	<p>๑. เพิ่มอัตรากำลังผู้ปฏิบัติงานตามภารกิจการถ่ายโอน ๒. บริหารอัตรากำลังและปรับอัตรากำลังให้เป็นไปตามกรอบที่กำหนด ๓. จัดทำและปรับปรุงแผนอัตรากำลังที่สอดคล้องกับความเป็นจริงตามภารกิจหน้าที่ ๔. จัดให้มีกระบวนการสร้างและปรับวัฒนธรรมการทำงานของบุคลากรให้สอดคล้องกับการบริหารราชการแนวใหม่</p>	<p>๑. สร้างและปรับกระบวนการทัศน์วัฒนธรรมในการทำงานของบุคลากรให้สอดคล้องกับการบริหารราชการแนวใหม่และเหมาะสมกับภารกิจ ๒. มีการสรรหาและบรรจุแต่งตั้งที่สอดคล้องกับการบริหารทรัพยากรบุคคลแนวใหม่ โดยคำนึงถึงวัฒนธรรมความคิดของบุคลากร</p>
<p>ประเด็นยุทธศาสตร์ที่ ๓ การพัฒนากระบวนงานข้อมูลสารสนเทศเพื่อสนับสนุนการปฏิบัติงานด้านการบริหารทรัพยากรบุคคล</p>	<p>๑. ต้องพัฒนาความรู้ด้าน IT อย่างเป็นระบบและต่อเนื่อง ๒. ต้องให้การสนับสนุนด้านงบประมาณอย่างเพียงพอ ๓. รัฐบาลต้องมีนโยบายลดการพึ่งพาระบบเทคโนโลยีจากภายนอก ๔. กำหนดให้ความรู้ ความสามารถ ด้านเทคโนโลยีและสารสนเทศเป็นส่วนหนึ่งของสมรรถนะของทุกตำแหน่ง ๕. จัดทำแผนงาน/โครงการ เพื่อสนับสนุนและส่งเสริมตามความต้องการด้าน IT ของบุคลากร ๖. ผู้บริหารต้องให้ความสำคัญและผลักดันให้เกิดระบบฐานข้อมูลสารสนเทศที่สามารถนำมาใช้ประโยชน์ได้อย่างแท้จริง ๗. จัดทำมาตรฐานของฐานข้อมูลสารสนเทศให้ครอบคลุมทุกภารกิจ ๘. การจัดทำฐานข้อมูลกลางในด้านการบริหารงานบุคคล เพื่อสะดวกในการเรียกใช้ข้อมูล</p>	<p>๑. พัฒนาความรู้ด้านทักษะ IT ของบุคลากรอย่างเป็นระบบและต่อเนื่อง ๒. จัดทำฐานข้อมูลสารสนเทศเพื่อสนับสนุนการปฏิบัติงานด้านการบริหารทรัพยากรบุคคล</p>

ประเด็นยุทธศาสตร์	ปัจจัยหลักแห่งความสำเร็จ	เป้าประสงค์
<p>ประเด็นยุทธศาสตร์ที่ ๔ พัฒนาผู้บริหารให้มีภาวะผู้นำ มีวิสัยทัศน์ และพฤติกรรมของผู้บริหารยุคใหม่ที่ให้ความสำคัญกับบุคลากรผู้ปฏิบัติงานควบคู่กับประสิทธิภาพการปฏิบัติงาน</p>	<ol style="list-style-type: none"> ๑. จัดให้มีระบบการประเมินผล การพัฒนาภาวะผู้นำ วิสัยทัศน์ อย่างเป็นระบบและต่อเนื่อง ๒. จัดทำมาตรฐานการสอนงาน (Coaching) เพื่อเป็นแนวทางในการพัฒนาภาวะผู้นำ และผู้ปฏิบัติงานควบคู่กันไป ๓. จัดการฝึกอบรมให้ตรงกับ Competency ที่จำเป็นและต้องการในการเป็นผู้บริหาร ๔. พัฒนาระบบการ วิธีการเสริมสร้างผู้นำให้มีคุณลักษณะของผู้บริหารยุคใหม่ ๕. มีระบบการประเมินผลผู้บริหารที่เข้ารับการฝึกอบรมว่ามีศักยภาพเพิ่มมากขึ้นเพียงใด ๖. มีระบบการประเมินผู้บริหาร โดยให้ผู้ที่เกี่ยวข้อง เช่น ผู้ใต้บังคับบัญชา เพื่อนร่วมงาน เป็นผู้ประเมิน 	<ol style="list-style-type: none"> ๑. การพัฒนาผู้บริหารให้มีภาวะผู้นำ มีวิสัยทัศน์ อย่างเป็นระบบและต่อเนื่อง ๒. จัดทำมาตรฐานการสอนงาน (Coaching) เพื่อพัฒนาภาวะผู้นำและผู้ปฏิบัติงานควบคู่กันไป
<p>ประเด็นยุทธศาสตร์ที่ ๕ การส่งเสริมคุณภาพชีวิตของบุคลากร</p>	<ol style="list-style-type: none"> ๑. วางแผนงานใช้งบประมาณเพื่อการส่งเสริมคุณภาพชีวิตข้าราชการอย่างประหยัดและมีประสิทธิภาพ ๒. สร้างค่านิยมให้ข้าราชการโดยนำหลักปรัชญาเศรษฐกิจพอเพียงมาใช้เป็นแนวทางการดำรงชีวิต ๓. สำรวจความพึงพอใจ/ความต้องการของข้าราชการต่อการจัดสวัสดิการต่างๆ ๔. จัดทำแผนสวัสดิการของข้าราชการให้สอดคล้องกับความต้องการของข้าราชการ รวมทั้งมีการประเมินผลเป็นระยะอย่างสม่ำเสมอ ๕. สนับสนุนงบประมาณเพิ่มมากขึ้น ๖. กำหนดให้ปรัชญาเศรษฐกิจพอเพียงเป็นนโยบายเน้นหนักให้นำไปปฏิบัติอย่างเป็นรูปธรรม ๗. คณะทำงานด้านสวัสดิการข้าราชการของกรมควรมีตัวแทนจากทุกฝ่าย เช่น ผู้บริหารระดับสูง ผู้บริหารสำนัก/กอง ท้องถิ่นจังหวัด 	<ol style="list-style-type: none"> ๑. การจัดทำแผนการจัดสวัสดิการของบุคลากรให้สอดคล้องกับความต้องการของบุคลากร รวมทั้งมีการประเมินผลเป็นระยะอย่างสม่ำเสมอ ๒. การส่งเสริมและสนับสนุนให้นำหลักปรัชญาเศรษฐกิจพอเพียงมาใช้ในการทำงานและดำรงชีวิต

ประเด็นยุทธศาสตร์	ปัจจัยหลักแห่งความสำเร็จ	เป้าประสงค์
<p>ประเด็นยุทธศาสตร์ที่ ๖ การพัฒนาระบบสร้างแรงจูงใจเพื่อรักษาบุคลากรที่มีประสิทธิภาพสูงไว้กับหน่วยงาน</p>	<p>๑. มีการจัดทำแผนอัตรากำลังที่ต่อเนื่อง ชัดเจน และเกิดผลในทางปฏิบัติ ๒. มีการจัดงบประมาณและสร้างแรงจูงใจอื่นเกี่ยวกับสวัสดิการให้มีความเหมาะสมเท่าเทียม ๓. จัดหลักสูตรในการพัฒนาความรู้ให้ตรงกับสายงานและการบริหารงานภาครัฐรุ่นใหม่อย่างต่อเนื่อง ๔. นโยบายของผู้บริหารระดับสูงต้องมีความต่อเนื่องชัดเจน ๕. สร้างระบบสร้างแรงจูงใจให้มีความชัดเจนและเป็นรูปธรรมมากยิ่งขึ้น</p>	<p>๑. มีระบบการรักษาไว้ซึ่งข้าราชการที่มีสมรรถนะสูง เช่น Talent Management ๒. มีระบบสร้างแรงจูงใจให้มีความชัดเจนและเป็นรูปธรรม</p>
<p>ประเด็นยุทธศาสตร์ที่ ๗ การเสริมสร้างคุณธรรมจริยธรรมให้แก่พนักงาน</p>	<p>๑. ปรับเปลี่ยนพฤติกรรม ทัศนคติ ของบุคคลในการทำงาน ๒. จัดให้มีระบบการประเมินผลด้านการส่งเสริมคุณธรรม จริยธรรม อย่างเป็นรูปธรรม ๓. จัดทำรายละเอียดมาตรฐานจริยธรรมของบุคลากร ๔. ปรับปรุงและพัฒนาโครงการด้านคุณธรรม จริยธรรม ให้มีประสิทธิภาพและมีความหลากหลายยิ่งขึ้น ๕. ส่งเสริมและประชาสัมพันธ์ให้บุคลากรเข้าใจ และปฏิบัติตามค่านิยมขององค์กร</p>	<p>๑. มีการสร้างมาตรฐานความโปร่งใสในการบริหารงานบุคคล ๒. มีรายละเอียดมาตรฐานจริยธรรมของบุคลากรกรมส่งเสริมการปกครองท้องถิ่น ๓. ส่งเสริมและประชาสัมพันธ์ให้บุคลากรเข้าใจและปฏิบัติตามค่านิยมของกรมส่งเสริมการปกครองท้องถิ่น</p>
<p>ประเด็นยุทธศาสตร์ที่ ๘ การบริหารทรัพยากรบุคคลและพัฒนาทรัพยากรบุคคลให้ตรงกับสมรรถนะประจำตำแหน่ง</p>	<p>๑. มีการจัดทำสมรรถนะหลักและสมรรถนะประจำตำแหน่ง ๒. บุคลากรในหน่วยงานยอมรับในระบบการประเมินสมรรถนะการประเมินผลการปฏิบัติงาน</p>	<p>๑. มีการจัดทำรายละเอียดของสมรรถนะหลักและสมรรถนะประจำตำแหน่งที่สอดคล้องกับการบริหารทรัพยากรบุคคลภาครัฐแนวใหม่ ๒. มีการปรับปรุงแผนยุทธศาสตร์ การพัฒนาทรัพยากรบุคคล ๓. มีการประชาสัมพันธ์และจัดอบรมสัมมนาการบริหารทรัพยากรบุคคลภาครัฐแนวใหม่ให้บุคลากรในหน่วยงาน</p>
<p>ประเด็นยุทธศาสตร์ที่ ๙ พัฒนาองค์กรให้เป็นองค์กรแห่งการเรียนรู้</p>	<p>๑. บุคลากรในหน่วยงานมีทัศนคติที่รักการเรียนรู้ ๒. มีแผนการจัดการความรู้ ๓. รูปแบบที่หลากหลายของการเผยแพร่องค์ความรู้</p>	<p>๑. หน่วยงานมีแผนการจัดการความรู้ ๒. องค์ความรู้ที่กระจัดกระจายอยู่ได้รับการรวบรวม ๓. มีการเผยแพร่องค์ความรู้ที่ได้รวบรวมแล้วให้กับบุคลากรอื่นได้เรียนรู้ด้วย</p>

ประเด็นยุทธศาสตร์	ปัจจัยหลักแห่งความสำเร็จ	เป้าประสงค์
ประเด็นยุทธศาสตร์ที่ ๑๐ การพัฒนาภาวะผู้นำให้กับ ข้าราชการ	๑. มีหลักสูตรการสร้างภาวะผู้นำให้กับ ข้าราชการที่เหมาะสมและเปิดโอกาสให้ ข้าราชการในหน่วยงานได้เข้ารับการอบรมอย่าง ทั่วถึง ๒. ผู้บังคับบัญชาเห็นความสำคัญและยินดีส่ง บุคลากรในสังกัดเข้ารับการอบรม	๑. มีการฝึกอบรมที่เกี่ยวกับการพัฒนา ภาวะผู้นำให้กับข้าราชการ ๒. การส่งบุคลากรเข้ารับการฝึกอบรมการ พัฒนาภาวะผู้นำให้กับข้าราชการ

เพื่อให้บรรลุภารกิจ องค์การบริหารส่วนตำบลปรีอใหญ่ จึงมีการกำหนดนโยบายการบริหารและการพัฒนาทรัพยากรบุคคลเพื่อสนับสนุน ส่งเสริมให้สอดคล้องดังกล่าวข้างต้นในด้านทรัพยากรบุคคลและขับเคลื่อนภารกิจขององค์การบริหารส่วนตำบลปรีอใหญ่ โดยแบ่งเป็นด้านต่าง ๆ ดังนี้

๑. นโยบายการวิเคราะห์อัตรากำลัง

องค์การบริหารส่วนตำบลปรีอใหญ่ มีความมุ่งมั่นในการสนับสนุนให้บุคลากรสามารถขับเคลื่อนภารกิจในความรับผิดชอบ ให้สามารถดำเนินไปได้อย่างมีประสิทธิภาพ และเกิดประสิทธิผลโดยได้มีการวางแผนอัตรากำลัง โดยกำหนดอัตรากำลังคน ไว้ในแผนอัตรากำลัง ๓ ปี เพื่อให้มีคนสอดคล้องกับภารกิจในความรับผิดชอบของแต่ละส่วนราชการ ได้แก่ สำนักปลัด อบต. กองคลัง กองช่าง กองการศึกษาฯ และวัฒนธรรม กองสวัสดิการสังคม รวมถึงการปรับปรุงโครงสร้างองค์กร ภารกิจหน้าที่ความรับผิดชอบแต่ละตำแหน่งที่สอดคล้องและเอื้อต่อการปฏิบัติตามเป้าหมายขององค์กร

๒. นโยบายการสรรหาและคัดเลือก

องค์การบริหารส่วนตำบลปรีอใหญ่ เล็งเห็นถึงความสำคัญในการสรรหาและคัดเลือกบุคลากรหรือบรรจุแต่งตั้งพนักงานส่วนตำบล ลูกจ้างประจำ และพนักงานจ้าง รวมถึงการคัดเลือกบุคลากรภายในเพื่อแต่งตั้งให้ดำรงตำแหน่งในระดับที่สูงขึ้น หรือการปรับปรุงตำแหน่งพนักงานจ้างทั่วไปเป็นพนักงานจ้างตามภารกิจ โดยคำนึงถึงการดำเนินการอย่างโปร่งใส มีการดำเนินการตาม หลักเกณฑ์ และวิธีการที่ระบียบกฎหมายกำหนด รวมทั้งนำเอาเครื่องมือหรือเทคนิคในการสรรหาและคัดเลือกบุคลากรมาใช้ เพื่อช่วยให้สามารถสรรหาและคัดเลือกบุคลากรที่มีความรู้ ความสามารถ ทักษะ และสมรรถนะ ที่สอดคล้องกับตำแหน่งงาน เพื่อนำไปสู่การผลักดันให้ องค์การบริหารส่วนตำบลปรีอใหญ่ มีการบริหารงานบุคคลอย่างมีประสิทธิภาพ

๓. นโยบายด้านบริหารผลการปฏิบัติราชการ

องค์การบริหารส่วนตำบลปรีอใหญ่ ตระหนักถึงความสำคัญของการบริหารผลการปฏิบัติราชการที่เป็นเครื่องมือสำคัญในการผลักดันให้ภารกิจของหน่วยงานสามารถ บรรลุเป้าหมายที่วางไว้โดยมีการให้เงินเดือน ค่าจ้าง ค่าตอบแทนในการดำเนินการดังกล่าวอย่างเหมาะสมและเป็นธรรมตามการประเมินผลการปฏิบัติงานประจำปี องค์การบริหารส่วนตำบลปรีอใหญ่ ได้มีนโยบายในการประเมินผลการปฏิบัติ ราชการของบุคลากรทุกประเภทอย่างเหมาะสมและเป็นธรรม โดยมีการกำหนดตัวชี้วัดรายบุคคล (KPIs) ที่มีความสอดคล้องกับนโยบายผู้บริหาร ภารกิจ ในความรับผิดชอบ ตามมาตรฐานกำหนดตำแหน่ง อันจะส่งผลให้การปฏิบัติงานรายบุคคล ผลักดันให้บรรลุเป้าหมายในระดับองค์กร รวมถึงมีแนวทางรองรับหรือหลงโทษตามระเบียบแบบแผนของทางราชการ ในกรณีที่มีบุคลากรที่ไม่ผ่านการประเมินผลการปฏิบัติราชการประจำปี เช่น ส่งไปอบรมเพิ่มประสิทธิภาพ งดเลื่อนขั้นเงินเดือน ค่าจ้าง ค่าตอบแทน การไม่ต่อสัญญาจ้างสำหรับพนักงานจ้าง การไม่จ่ายเงินประโยชน์ตอบแทนอื่น เป็นต้น

๔. นโยบายบริหารและพัฒนาทรัพยากรบุคคล

องค์การบริหารส่วนตำบลปรีอใหญ่ ได้ให้ความสำคัญในการบริหารและพัฒนาทรัพยากรบุคคล เป็นอย่างมาก เพราะการพัฒนาคนให้มีศักยภาพในการปฏิบัติงานนั้น ถือว่าเป็นปัจจัยหลักที่จะช่วยส่งเสริมการบริหารและพัฒนาเป็นให้บุคลากรของ องค์การบริหารส่วนตำบลปรีอใหญ่ บุคลากรมีความรู้ ความสามารถ ทักษะ และสมรรถนะ เพียงพอสำหรับภารกิจการงานในปัจจุบันและการเปลี่ยนแปลงในอนาคต องค์การบริหารส่วนตำบลปรีอใหญ่ จึงวางแผนให้มีการบริหารและพัฒนาอย่างต่อเนื่องและเป็นระบบ เพื่อสร้างคุณภาพของบุคลากร ให้สามารถเรียนรู้ และพัฒนาตนเองได้เต็มตามศักยภาพ โดยการดำเนินการจัดสรรและจัดงบประมาณในการพัฒนา การฝึกอบรม การพัฒนารายบุคคล รวมถึงพัฒนาด้านทักษะและสมรรถนะต่าง ๆ ประจำปีบุคคล เพื่อให้ความรู้แก่บุคลากร ทุกระดับ ทั้งหลักสูตรที่กรมส่งเสริมการปกครองส่วนท้องถิ่น หลักสูตรจังหวัด หรือ หลักสูตรของมหาวิทยาลัยต่าง ๆ ที่จัดการอบรม

๕. นโยบายสวัสดิการและค่าตอบแทน

องค์การบริหารส่วนตำบลปรีอใหญ่ คำนึงถึงการจัดสวัสดิการที่นอกเหนือจากสวัสดิการพื้นฐาน ตามที่รัฐเป็นผู้กำหนดให้กับบุคลากรภายในองค์กร โดยกำหนดให้มีค่าตอบแทนล่วงเวลา สำหรับพนักงานส่วนตำบลที่ปฏิบัติงานนอกเวลาราชการ ที่มีความสอดคล้องกับการปฏิบัติงานจริงในหน้าที่ราชการ

๖. นโยบายด้านคุณธรรมจริยธรรมและการสร้างความผูกพันในองค์กร

องค์การบริหารส่วนตำบลปรีอใหญ่ เห็นความสำคัญของการมีคุณธรรมจริยธรรมและการสร้างความผูกพันในองค์กร เป็นอีกหนึ่งนโยบายที่สำคัญ เพราะหากพนักงานส่วนตำบลในสังกัดมีคุณธรรม จริยธรรม มีการทำงานร่วมกัน สามัคคีผูกพันกันแล้ว จะเป็นปัจจัยที่ช่วยในการรักษา บุคลากรให้อยู่คงกับหน่วยงานได้ รวมทั้งสร้างสรรค์ผลงานที่เป็นประโยชน์และมีประสิทธิภาพให้กับองค์กร นโยบายในด้านนี้ องค์การบริหารส่วนตำบลปรีอใหญ่ ได้จัดสรรงบประมาณในการตั้งไว้ในข้อบัญญัติประจำปีทุก ๆ ปี เพื่อส่งเสริมให้บุคลากรในสังกัด มีกิจกรรมร่วมกัน เช่นการฝึกอบรมหลักสูตรการทำงานร่วมกัน คุณธรรมจริยธรรม ในการปฏิบัติงาน ศึกษาดูงานเกี่ยวกับการป้องกันการทุจริต หรือเศรษฐกิจพอเพียง

๗. นโยบายด้านการพัฒนาทักษะด้านดิจิทัล และเทคโนโลยีสารสนเทศ

องค์การบริหารส่วนตำบลปรีอใหญ่ เล็งเห็นความสำคัญในการเติบโตของดิจิทัล และเทคโนโลยีสารสนเทศ ที่เกิดขึ้นอย่างต่อเนื่อง เป็นองค์ประกอบในการปฏิบัติงานที่สำคัญในสถานการณ์ปัจจุบัน เนื่องจากทำให้การปฏิบัติงานรวดเร็ว ทันต่อเวลา เกิดผลสัมฤทธิ์ต่อองค์กร ดังนั้นองค์การบริหารส่วนตำบลปรีอใหญ่ จึงไม่ปิดกั้นบุคลากรในการเรียนรู้เทคโนโลยีในการทำงาน รวมทั้งส่งเสริมการมีนโยบายในการนำเสนองาน การส่งงาน การรายงานผลงาน การรายงานสถานการณ์ต่าง ๆ ที่เกิดขึ้น ผ่านระบบ Line Facebook ขององค์กร เพื่อให้ทุกคนสามารถเข้าถึงงานของบุคคลอื่นอยู่ตลอดเวลา และสนับสนุนให้พนักงานพัฒนาทักษะด้านดิจิทัลด้วยตัวเอง ตามหนังสือสำนักงาน ก.พ. ที่ นร ๑๐๑๓.๔/๔๒ ลงวันที่ ๕ พฤษภาคม ๒๕๖๓ เรื่อง เครื่องมือสำรวจทักษะด้านดิจิทัลของข้าราชการและบุคลากรภาครัฐด้วยตัวเอง (Digital Government Skill Self-Assessment) เพื่อรวบรวมเป็นฐานข้อมูลในการพัฒนาพนักงานรายบุคคลในด้านดังกล่าว

นโยบายด้านความปลอดภัย อาชีวอนามัย และสภาพแวดล้อมในการทำงาน

องค์การบริหารส่วนตำบลปรีอใหญ่ ได้ดำเนินการตามหนังสือกรมส่งเสริมการปกครองส่วนท้องถิ่น ที่ มท ๐๘๓๐.๖/ว ๕๔๘ ลงวันที่ ๑๐ มีนาคม ๒๕๖๐ เรื่อง การกำหนดมาตรฐานในการบริหารและการจัดการด้านความปลอดภัย อาชีวอนามัย และสภาพแวดล้อมในการทำงาน ตามพระราชบัญญัติด้านความปลอดภัย อาชีวอนามัย และสภาพแวดล้อมในการทำงาน ๒๕๕๔ เพื่อให้บุคลากรในสังกัด มีสภาพแวดล้อมการทำงานที่ดี มีความปลอดภัยและถูกสุขลักษณะ รวมทั้งส่งเสริมการปฏิบัติงานมิให้พนักงานใน

สังกัดองค์การบริหารส่วนตำบลปรีอใหญ่ ได้รับอันตรายต่อชีวิต ร่างกาย จิตใจ และสุขภาพอนามัย โดยแต่งตั้งคณะกรรมการคณะหนึ่งเพื่อดูแลและขับเคลื่อนนโยบายดังกล่าว

๑๓. ประกาศคุณธรรมจริยธรรม เจตนารมณ์ในการป้องกันและต่อต้านการทุจริตคอร์รัปชัน ขององค์การบริหารส่วนตำบลปรีอใหญ่

องค์การบริหารส่วนตำบลปรีอใหญ่ ได้กำหนดแนวทางปฏิบัติเพื่อส่งเสริมคุณธรรมจริยธรรมในองค์กร เพื่อป้องกันไม่ให้เกิดการในสังกัดกระทำผิดจริยธรรม ซึ่งมีวัตถุประสงค์ดังนี้

๑. เป็นเครื่องมือกำกับความประพฤติของพนักงานองค์การบริหารส่วนตำบลปรีอใหญ่ ที่สร้างความโปร่งใส มีมาตรฐานในการปฏิบัติงานที่ชัดเจนและเป็นสากล

๒. ยึดถือเป็นหลักการและแนวทางปฏิบัติอย่างสม่ำเสมอ ทั้งในระดับองค์กรและระดับบุคคลและเป็นเครื่องมือการตรวจสอบการทำงานด้านต่างๆ

๓. ทำให้เกิดรูปแบบองค์กรอันเป็นที่ยอมรับ เพิ่มความน่าเชื่อถือ เกิดความเชื่อมั่นแก่ผู้รับบริการ และประชาชนทั่วไป ตลอดจนผู้มีส่วนได้เสีย

๔. ให้เกิดพันธะผูกพันระหว่างองค์กรและพนักงานองค์การบริหารส่วนตำบลปรีอใหญ่ในทุก ระดับ โดยฝ่ายบริหารใช้อำนาจในขอบเขต สร้างระบบความรับผิดชอบตนเอง ต่อองค์กร ผู้บังคับบัญชา ประชาชน และสังคม ตามลำดับ

๕. ป้องกันการแสวงหาประโยชน์โดยมิชอบและความขัดแย้งทางผลประโยชน์ที่อาจเกิดขึ้น รวมทั้งสร้างความโปร่งใสในการปฏิบัติงาน

ตามที่คณะกรรมการพนักงานส่วนตำบลจังหวัดศรีสะเกษ ในการประชุมครั้งที่ ๔/๒๕๕๘ เมื่อวันที่ ๒๘ กันยายน ๒๕๕๘ มีมติเห็นชอบประกาศ เรื่อง หลักเกณฑ์และเงื่อนไขเกี่ยวกับจริยธรรมของพนักงานส่วนตำบล ลูกจ้างประจำ และพนักงานจ้าง ลงวันที่ ๑๙ ตุลาคม ๒๕๕๘ เพื่อให้ข้าราชการ พนักงานและลูกจ้างขององค์กรปกครองส่วนท้องถิ่น ยึดถือเป็นหลักการ แนวทางปฏิบัติและเป็นเครื่องกำกับความประพฤติของตน

อาศัยอำนาจตามความในมาตรา ๑๓ (๔) และมาตรา ๒๕ วรรคท้าย แห่งพระราชบัญญัติระเบียบบริหารงานบุคคลส่วนท้องถิ่น พ.ศ. ๒๕๔๒ องค์การบริหารส่วนตำบลปรีอใหญ่ ได้ประกาศคุณธรรม จริยธรรมของพนักงานส่วนตำบลและพนักงานจ้าง เพื่อให้พนักงานส่วนตำบลและพนักงานจ้างขององค์การบริหารส่วนตำบลปรีอใหญ่ มีหน้าที่ดำเนินการให้เป็นไปตามกฎหมายเพื่อรักษาประโยชน์ส่วนรวมและประเทศชาติ ย้ำนวยความสะดวกและให้บริการแก่ประชาชนตามหลักธรรมาภิบาล โดยจะต้องยึดมั่นในค่านิยมของมาตรฐานจริยธรรม ดังนี้

๑. ยึดมั่นในคุณธรรมและจริยธรรม
๒. มีจิตสำนึกที่ดี ซื่อสัตย์ สุจริต และรับผิดชอบ
๓. ยึดถือประโยชน์ของประเทศมากกว่าประโยชน์ส่วนตน และไม่มีประโยชน์ทับซ้อน
๔. ยืนหยัดทำในสิ่งที่ถูกต้อง เป็นธรรมและถูกกฎหมาย
๕. ให้บริการประชาชนด้วยความรวดเร็ว มีอัธยาศัยและไม่เลือกปฏิบัติ
๖. ให้บริการข้อมูลข่าวสารแก่ประชาชนอย่างครบถ้วน ถูกต้อง และไม่บิดเบือนข้อเท็จจริง
๗. การมุ่งผลสัมฤทธิ์ของงาน รักษามาตรฐาน มีความโปร่งใส และตรวจสอบได้
๘. ยึดมั่นในระบบประชาธิปไตยอันมีพระมหากษัตริย์ทรงเป็นประมุข
๙. ยึดมั่นในหลักจรรยาวิชาชีพขององค์กร

ทั้งนี้ การฝ่าฝืนหรือไม่ปฏิบัติตามมาตรฐานทางจริยธรรม ให้ถือว่าเป็นการกระทำผิดทางวินัย

นอกเหนือจากประกาศคุณธรรมจริยธรรมแล้ว องค์การบริหารส่วนตำบลปรีอใหญ่ ยังกำหนดค่านิยมร่วมสำหรับองค์กรและพนักงานสังกัดองค์การบริหารส่วนตำบลปรีอใหญ่ทุกคน พึงยึดถือเป็นแนวทางปฏิบัติควบคู่ไปกับระเบียบและกฎบังคับข้ออื่นๆ อย่างทั่วถึงและมีประสิทธิภาพ การปฏิบัติตามประมวลจริยธรรมเป็นไปในแนวทางเดียวกัน อันก่อให้เกิดบรรทัดฐานและมาตรฐานเดียวกัน และบรรลุวัตถุประสงค์ที่กำหนดไว้ โดยองค์การบริหารส่วนตำบลปรีอใหญ่ ได้กำหนดแนวนโยบายการกำกับดูแลเพื่อให้บุคลากรในสังกัดปฏิบัติ ตามประมวลจริยธรรม ดังนี้

นโยบายการกำกับดูแลองค์การที่ดีและแนวทางในการปฏิบัติตามประมวลจริยธรรม ขององค์การบริหารส่วนตำบลปรีอใหญ่

๑. การยึดมั่นในระบอบประชาธิปไตยอันมีพระมหากษัตริย์เป็นประมุข มีแนวทางดังนี้
 - ๑.๑ ไม่แสดงการต่อต้านการปกครองระบอบประชาธิปไตยอันมีพระมหากษัตริย์เป็นประมุข หรือสนับสนุนให้นำการปกครองระบอบอื่นที่ไม่มีพระมหากษัตริย์ทรงเป็นประมุขมาใช้ในประเทศไทย
 - ๑.๒ จงรักภักดีต่อพระมหากษัตริย์ และไม่ละเมิดองค์พระมหากษัตริย์ พระราชินี และพระรัชทายาทไม่ว่าทางกาย หรือทางวาจา
๒. การยึดมั่นในคุณธรรมและจริยธรรม มีแนวทางดังนี้
 - ๒.๑ ปฏิบัติตามประมวลจริยธรรมอย่างตรงไปตรงมาและไม่กระทำการเลียงประมวลจริยธรรมนี้ในกรณีที่มีข้อสงสัยหรือมีผู้ทักท้วงว่าการกระทำดังกล่าวของพนักงานส่วนตำบลอาจขัดประมวลจริยธรรม พนักงานส่วนตำบลต้องหยุดการกระทำดังกล่าว
 - ๒.๒ ไม่ละเมิดหลักสำคัญทางศีลธรรม ศาสนา และประเพณีในกรณีที่มีข้อขัดแย้งระหว่างประมวลจริยธรรมนี้กับหลักสำคัญทางศีลธรรม ศาสนาหรือประเพณี
 - ๒.๓ หัวหน้าส่วนราชการและผู้บังคับบัญชาในส่วนราชการทุกระดับชั้นต้องปกครองผู้อยู่ใต้บังคับบัญชาด้วยความเที่ยงธรรม โดยไม่เห็นแก่ความสัมพันธ์หรือบุญคุณส่วนตัว
 - ๒.๔ หัวหน้าส่วนราชการและผู้บังคับบัญชาในส่วนราชการทุกระดับชั้นต้องสนับสนุนส่งเสริมและยกย่องผู้อยู่ใต้บังคับบัญชาที่มีความซื่อสัตย์ มีผลงานดีเด่น
 - ๒.๕ ไม่กระทำการใดอันอาจนำความเสื่อมเสียและไม่ไว้วางใจให้เกิดแก่ส่วนราชการหรือราชการโดยรวม
๓. การมีจิตสำนึกที่ดี ซื่อสัตย์และรับผิดชอบ มีแนวทางดังนี้
 - ๓.๑ ปฏิบัติหน้าที่ด้วยความซื่อสัตย์ สุจริต เทียงธรรม ไม่มุ่งหวังและแสวงหาผลประโยชน์อันมิควรได้จากการปฏิบัติงาน
 - ๓.๒ ใช้ดุลยพินิจในการตัดสินใจด้วยความยุติธรรม ตรงตามเจตนารมณ์ของกฎหมาย
 - ๓.๓ รับผิดชอบต่อผลการกระทำของตนเอง อธิบายสิ่งที่ตนได้ปฏิบัติอย่างมีเหตุผลและถูกต้อง ชอบธรรม พร้อมยินดีแก้ไขข้อผิดพลาดที่เกิดขึ้น
 - ๓.๔ ควบคุม กำกับ ดูแล ผู้ปฏิบัติงานในความรับผิดชอบของตนไม่ให้กระทำการหรือมีพฤติกรรมในทางมิชอบ
 - ๓.๕ ไม่นำผลงานของผู้อื่นมาเป็นของตนเอง
 - ๓.๖ อุทิศตนให้กับการปฏิบัติงานในหน้าที่ด้วยความรอบคอบระมัดระวัง และเต็มกำลังความสามารถที่มีอยู่ ในกรณีที่ต้องไปปฏิบัติงานอื่นของรัฐด้วย จะต้องไม่ทำให้งานในหน้าที่เสียหาย
 - ๓.๗ ละเว้นจากการกระทำที่ทั้งปวงที่ก่อให้เกิดความเสียหายต่อตำแหน่งหน้าที่ของตนเองหรือพนักงานส่วนตำบลคนอื่น
 - ๓.๘ ใช้ดุลยพินิจและตัดสินใจในการปฏิบัติหน้าที่ด้วยความรู้ความสามารถเต็มที่ปฏิบัติในวิชาชีพ

๓.๙ เมื่อเกิดความผิดพลาดขึ้นจากการปฏิบัติหน้าที่ต้องรีบแก้ไขให้ถูกต้องและแจ้งให้หัวหน้าส่วนราชการทราบ

๓.๑๐ ไม่ขัดขวางการตรวจสอบของหน่วยงานที่มีหน้าที่ตรวจสอบกฎหมายหรือประชาชนต้องให้ความร่วมมือกับหน่วยงานที่มีหน้าที่ตรวจสอบตามกฎหมาย

๓.๑๑ ไม่สั่งราชการด้วยวาจาในเรื่องที่อาจก่อให้เกิดความเสียหายแก่ราชการ ในกรณีที่สั่งราชการด้วยวาจาในเรื่องดังกล่าวให้ผู้บังคับบัญชาบันทึกเรื่องเป็นลายลักษณ์อักษรตามคำสั่งเพื่อให้ผู้สั่งพิจารณาสั่งการต่อไป

๔. การยึดถือประโยชน์ของประเทศชาติเหนือกว่าผลประโยชน์ส่วนตนและไม่มีผลประโยชน์ทับซ้อน มีแนวทางดังนี้

๔.๑ ไม่นำความสัมพันธ์ส่วนตัวที่เคยมีต่อบุคคลอื่น ไม่ว่าจะเป็นผู้ที่น้อง พรรคพวกเพื่อนฝูง หรือผู้มีบุญคุณส่วนตัว มาประกอบการใช้ดุลยพินิจให้คุณหรือให้โทษแก่บุคคลนั้น

๔.๒ ไม่ใช่เวลาราชการ เงิน ทรัพย์สิน บุคลากร บริการ หรือสิ่งอำนวยความสะดวกของทางราชการไปเพื่อประโยชน์ส่วนตัวของตนเองหรือผู้อื่น เว้นแต่ได้รับอนุญาตโดยชอบด้วยกฎหมาย

๔.๓ ไม่กระทำการ หรือดำรงตำแหน่ง หรือปฏิบัติการใดในฐานะส่วนตัว ซึ่งก่อให้เกิดความเคลือบแคลงหรือสงสัยว่าจะขัดกับประโยชน์ส่วนรวมที่อยู่ในความรับผิดชอบของหน้าที่

๔.๔ ในการปฏิบัติหน้าที่ที่รับผิดชอบในหน่วยงานโดยตรงหรือหน้าที่อื่นต้องยึดถือประโยชน์ของทางราชการเป็นหลัก

๔.๕ ไม่เรียก รับ หรือยอมจะรับ หรือยอมให้ผู้อื่นเรียก รับ หรือยอมรับซึ่งของตอบแทนของตนหรือของญาติของตนไม่ว่าก่อนหรือหลังดำรงตำแหน่งหรือไม่เกี่ยวข้องกับการปฏิบัติหน้าที่แล้วก็ตาม

๕.๖ ไม่ใช่ตำแหน่งหรือกระทำการที่เป็นคุณหรือเป็นโทษแก่บุคคลใด เพราะมีอคติ

๔.๗ ไม่เสนอหรืออนุมัติโครงการ การดำเนินการ หรือการทำนิติกรรมหรือสัญญาซึ่งตนเองหรือบุคคลอื่นได้ประโยชน์อันมิควรได้โดยชอบด้วยกฎหมาย

๕. การยืนหยัดทำในสิ่งที่ถูกต้อง เป็นธรรมและถูกกฎหมาย มีแนวทางดังนี้

๕.๑ ปฏิบัติตามประมวลจริยธรรมอย่างตรงไปตรงมา และไม่กระทำการเลียงประมวลจริยธรรมนี้

๕.๒ เมื่อรู้หรือพบเห็นการฝ่าฝืนประมวลจริยธรรมนี้ พนักงานส่วนตำบลต้องมีหน้าที่รายงานการฝ่าฝืนดังกล่าวพร้อมหลักฐานพยานต่อหัวหน้าส่วนราชการ

๕.๓ ต้องรายงานการดำรงตำแหน่งที่ได้รับค่าตอบแทนและไม่ได้รับค่าตอบแทนในนิติบุคคลซึ่งมิใช่ส่วนราชการ รัฐวิสาหกิจ องค์การมหาชน ราชการส่วนท้องถิ่น ต่อหัวหน้าส่วนราชการในกรณีที่การดำรงตำแหน่งนั้นๆ อาจขัดแย้งกับการปฏิบัติหน้าที่

๕.๔ ในกรณีที่พนักงานส่วนตำบลเข้าร่วมประชุมและพบว่ามีการกระทำซึ่งมีลักษณะตามข้อ ๕.๒ หรือข้อนี้พนักงานส่วนท้องถิ่นมีหน้าที่ต้องคัดค้านการกระทำดังกล่าว

๕.๕ ปฏิบัติหน้าที่ด้วยความรู้ความสามารถ และทักษะในการดำเนินงานปฏิบัติหน้าที่โดยยึดมั่นในความถูกต้องเที่ยงธรรมถูกต้องตามหลักกฎหมายระเบียบปฏิบัติ

๕.๖ ปฏิบัติหน้าที่โดยยึดมั่นในระบบคุณธรรม เพื่อประโยชน์สุขของประชาชน รวมทั้งละเว้นการแสวงหาตำแหน่ง บำเหน็จความชอบและประโยชน์อื่นใดจากบุคคลอื่นโดยมิชอบ

๕.๗ ตัดสินใจและกระทำการใดๆโดยยึดประโยชน์ส่วนรวมของประเทศชาติ ประชาชนมากกว่าประโยชน์ส่วนตน

๕.๘ ประพฤติตนเป็นแบบอย่างที่ดีของผู้ได้บังคับบัญชายึดมั่นความถูกต้อง เที่ยงธรรม ยึดถือผลประโยชน์ของชาติ

๖. การให้บริการแก่ประชาชนด้วยความรวดเร็ว มีอัธยาศัย และไม่เลือกปฏิบัติ มีแนวทางดังนี้

๖.๓ ปฏิบัติให้ถู่วงโดยไม่หลีกเลี่ยง ละเลยหรือละเว้นการใช้อำนาจเกินกว่า
ที่มีอยู่ตามกฎหมาย

๖.๒ ปฏิบัติหน้าที่ หรือดำเนินการอื่น โดยคำนึงศักดิ์ศรีความเป็นมนุษย์ และสิทธิเสรีภาพของบุคคล ไม่
กระทำการให้กระทบสิทธิเสรีภาพของบุคคลอื่นก่อภาระหรือหน้าที่ให้บุคคลโดยไม่มีอำนาจตามกฎหมาย

๖.๓ ให้บริการและอำนวยความสะดวกแก่ประชาชนโดยมีอัธยาศัยที่ดี ปราศจากอคติ และไม่เลือกปฏิบัติ
ต่อบุคคลผู้มาติดต่อโดยไม่เป็นธรรมในเรื่องถิ่นกำเนิด เชื้อชาติ ภาษา เพศ อายุ ความพิการ สภาพกายหรือสุขภาพ
สถานะของบุคคล สถานะทางเศรษฐกิจหรือสังคม ความเชื่อทางศาสนา การศึกษา อบรม หรือความคิดเห็นทางการเมืองอันไม่ขัดต่อรัฐธรรมนูญ เว้นแต่จะดำเนินการตามมาตรการที่รัฐกำหนด เพื่อจัดอุปสรรค หรือส่งเสริมให้
บุคคลสามารถใช้สิทธิและเสรีภาพได้ เช่นเดียวกับบุคคลอื่น หรือเป็นการเลือกปฏิบัติที่มีเหตุผล เป็นธรรม และเป็น
ที่ยอมรับกันทั่วไป

๖.๔ ละเว้นการให้สัมภาษณ์ การอภิปราย การแสดงปาฐกถา การบรรยาย หรือการวิพากษ์วิจารณ์อัน
กระทบต่อความเป็นกลางทางการเมือง เว้นแต่เป็นการแสดงความคิดเห็นทางวิชาการตามหลักวิชา

๖.๕ ไม่เอื้อประโยชน์เป็นพิเศษให้แก่ญาติพี่น้อง พรรคพวกเพื่อนฝูงหรือผู้มีบุญคุณและต้องปฏิบัติหน้าที่
ด้วยความเที่ยงธรรมไม่เห็นแก่หน้าผู้ใด

๖.๖ ไม่ลอกหรือนำผลงานของผู้อื่นมาใช้เป็นของตนเองโดยมิได้ระบุแหล่งที่มา

๖.๗ ให้บริการด้วยความกระตือรือร้น เอาใจใส่และให้เกียรติผู้รับบริการ

๖.๘ สอดส่องดูแล และให้บริการแก่ผู้รับบริการด้วยความสะดวก รวดเร็ว เสมอภาค ยุติธรรม และมี
อัธยาศัยไมตรี

๖.๙ ให้บริการด้วยภาษาถ้อยคำสุภาพ ชัดเจน เข้าใจง่าย หลีกเลี่ยงการใช้ศัพท์เทคนิค หรือถ้อยคำภาษา
กฎหมายที่ผู้รับบริการไม่เข้าใจ

๖.๑๐ ปฏิบัติงานด้วยความถูกต้อง รอบคอบ รวดเร็ว ระมัดระวังไม่ให้เกิดเสื่อมเสียหรือกระทบสิทธิของ
บุคคลอื่น

๖.๑๑ เปิดช่องทางการรับฟังความคิดเห็นของประชาชน ผู้มีส่วนได้เสียในสถานที่ให้บริการและนำข้อมูล
ดังกล่าวมาใช้ในการแก้ไขปัญหา ปรับปรุงพัฒนาหน่วยงานและการให้บริการประชาชน

๗. การให้ข้อมูลข่าวสารแก่ประชาชนอย่างครบถ้วน ถูกต้อง และไม่บิดเบือนข้อเท็จจริง

มีแนวทางดังนี้

๗.๑ ไม่ใช้ข้อมูลที่ได้มาจากการดำเนินงานไปเพื่อการอื่น อันมิใช่การปฏิบัติหน้าที่โดยเฉพาะอย่างยิ่งเพื่อ
เอื้อประโยชน์แก่ตนเองหรือบุคคลอื่น

๗.๒ ชี้แจง แสดงเหตุผลที่แท้จริงอย่างครบถ้วนในกรณีที่กระทำการอันกระทบต่อสิทธิและเสรีภาพบุคคล
อื่น ไม่อนุญาติหรือไม่อนุมัติตามคำขอของบุคคล หรือเมื่อบุคคลร้องขอตามกฎหมายเว้นแต่การอันคณะกรรมการ
วิธีปฏิบัติราชการทางปกครองได้กำหนดยกเว้นไว้ ทั้งนี้ จะต้องดำเนินการภายในระยะเวลาที่กำหนด

๗.๓ เปิดเผยหลักเกณฑ์ ขั้นตอน วิธีปฏิบัติงาน ให้ผู้รับบริการได้รับทราบ รวมถึงให้ข้อมูลข่าวสารแก่ผู้มา
ร้องขอตามกรอบของระเบียบ กฎหมาย

๗.๔ ใช้ข้อมูลข่าวสารของทางราชการในทางที่เป็นประโยชน์ถูกต้อง ด้วยความระมัดระวัง ไม่เปิดเผย
ข้อมูลข่าวสารที่เป็นความลับของทางราชการ

๗.๕ ปกปิดข้อมูลส่วนบุคคลอื่นไม่ควรเปิดเผยที่อยู่ในความรับผิดชอบของหน่วยงาน

๘. การมุ่งผลสัมฤทธิ์ของงาน รักษามาตรฐาน มีคุณภาพ โปร่งใส และตรวจสอบได้ มีแนวทางดังนี้

๘.๑ ปฏิบัติงานโดยมุ่งประสิทธิภาพและประสิทธิผลของงานให้เกิดผลดีที่สุุดจนเต็มกำลังความสามารถ

๘.๒ ใช้งบประมาณ ทรัพย์สิน สิทธิและประโยชน์ที่ทางราชการจัดให้ ด้วยความประหยัดคุ้มค่า ไม่ฟุ่มเฟือย

๘.๓ ใช้ความรู้ความสามารถ ความระมัดระวังในการปฏิบัติหน้าที่ ตามคุณภาพและมาตรฐานวิชาชีพโดยเคร่งครัด

๘.๔ ยุติศตุนให้กับการปฏิบัติงานในหน้าที่ด้วยความรอบคอบระมัดระวัง และเต็มกำลังความสามารถที่มีอยู่ ในกรณีที่ต้องไปปฏิบัติงานอื่นของรัฐด้วย จะต้องไม่ทำให้งานในหน้าที่เสียหาย

๘.๕ ละเว้นจากการกระทำทั้งปวงที่ก่อให้เกิดความเสียหายต่อตำแหน่งหน้าที่ของตนหรือของพนักงานส่วนตำบลอื่น ไม่ก้าวก่ายหรือแทรกแซงการปฏิบัติหน้าที่ของพนักงานส่วนตำบลอื่นโดยมิชอบ

๘.๖ ใช้ดุลพินิจและตัดสินใจในการปฏิบัติหน้าที่ด้วยความรู้ ความสามารถ ที่ปฏิบัติในวิชาชีพตรงไปตรงมาปราศจากอคติส่วนตัว ตามข้อมูลพยานหลักฐานและความเหมาะสมของแต่ละกรณี

๘.๗ เมื่อเกิดความผิดพลาดขึ้นจากการปฏิบัติหน้าที่ ต้องรีบแก้ไขให้ถูกต้อง และแจ้งให้หัวหน้าส่วนราชการทราบโดยพลัน

๘.๘ ไม่ขัดขวางการตรวจสอบของหน่วยงานที่มีหน้าที่ตรวจสอบตามกฎหมายหรือประชาชนต้องให้ความร่วมมือกับหน่วยงานที่มีหน้าที่ตรวจสอบตามกฎหมายหรือประชาชนในการตรวจสอบโดยใช้ข้อมูลที่เป็นจริงและครบถ้วน เมื่อได้รับคำร้องขอในการตรวจสอบ

๘.๙ ไม่สั่งราชการด้วยวาจาในเรื่องที่อาจก่อให้เกิดความเสียหายแก่ราชการ ในกรณีสั่งราชการด้วยวาจาในเรื่องดังกล่าว ให้ผู้ได้บังคับบัญชาบันทึกเรื่องลายลักษณ์อักษรตามคำสั่งเพื่อให้ผู้สั่งพิจารณาสั่งการต่อไป

๘.๑๐ ปฏิบัติงานด้วยความเอาใจใส่ มานะพยายาม มุ่งมั่นและปฏิบัติหน้าที่เสร็จสมบูรณ์ภายในเวลาที่กำหนดงานในความรับผิดชอบให้บรรลุผลสำเร็จตามเป้าหมายภายในเวลาได้ผลลัพธ์ตามเป้าหมาย คุ้มค่าด้วยวิธีการที่ถูกต้องที่กำหนด โดยวิธีการ กระบวนการ ถูกต้องชอบธรรม เกิดประโยชน์สูงสุดต่อประเทศชาติประชาชน

๘.๑๑ ปฏิบัติงานอย่างมืออาชีพ โดยใช้ทักษะ ความรู้ ความสามารถ และหน่วยงาน โดยใช้ทรัพยากรอย่างประหยัดและอย่างเต็มที่ด้วยความถูกต้อง รอบคอบ ระมัดระวัง เพื่อรักษามลประโยชน์ส่วนรวมอย่างเต็มความสามารถ

๘.๑๒ พัฒนาตนเองให้เป็นผู้มีความรอบรู้ และมีความรู้ ความสามารถทักษะ ในการปฏิบัติงานในหน้าที่

๘.๑๓ พัฒนาระบบการทำงานให้ได้ผลงานที่ดี มีคุณภาพประสิทธิภาพ ประสิทธิภาพ และเป็นแบบอย่างได้

๘.๑๔ จัดระบบการจัดเก็บเอกสาร ข้อมูล รวมทั้งสถานที่ให้เป็นระบบระเบียบ เอื้ออำนวยต่อการทำงานให้สำเร็จตามเป้าหมาย

๘.๑๕ ดูแลรักษาและใช้ทรัพย์สินของทางราชการอย่างประหยัด คุ้มค่าเหมาะสม ด้วยความระมัดระวัง มิให้เสียหายหรือสิ้นเปลืองเสมือนเป็นทรัพย์สินของตนเอง

๙. การยึดมั่นในหลักจรรยาวิชาชีพขององค์กร มีแนวทางดังนี้

๙.๑ จงรักภักดีต่อชาติ ศาสนา พระมหากษัตริย์

๙.๒ เป็นแบบอย่างที่ดีในการรักษาไว้และปฏิบัติตามรัฐธรรมนูญแห่งราชอาณาจักรไทยทุกประการไม่ละเมิดรัฐธรรมนูญ กฎหมาย กฎ ข้อบังคับหรือมติคณะรัฐมนตรีที่ชอบด้วยกฎหมายในกรณีขัดแย้งสงสัย หรือมีข้อทักท้วงว่าการกระทำไม่ชอบด้วยรัฐธรรมนูญ กฎหมาย กฎข้อบังคับหรือมติคณะรัฐมนตรีที่ชอบด้วยกฎหมาย พนักงานส่วนตำบลต้องแจ้งให้หัวหน้าส่วนราชการและคณะกรรมการจริยธรรมพิจารณา และจะดำเนินการต่อได้ต่อเมื่อได้ข้อยุติจากหน่วยงานที่มีอำนาจหน้าที่แล้ว

๙.๓ เป็นแบบอย่างที่ดีในการเป็นพลเมืองดี เคารพและปฏิบัติตามกฎหมายอย่างเคร่งครัด

๙.๔ ไม่ประพฤติตนอันอาจก่อให้เกิดความเสื่อมเสียต่อเกียรติภูมิของตำแหน่งหน้าที่
รักษาศักดิ์ศรีของตนเอง โดยประพฤติตนให้เหมาะสมกับการเป็นพนักงานส่วนตำบลที่ดี อยู่ในระเบียบวินัย กฎหมาย
และเป็นผู้มีคุณธรรมที่ดี

๙.๕ ปฏิบัติหน้าที่อย่างเต็มกำลังความสามารถ ด้วยความเสียสละ ทုံเทศดีปัญญา ความรู้ความสามารถ
ให้บรรลุผลสำเร็จและมีประสิทธิภาพตามภาระหน้าที่ที่ได้รับมอบหมาย เพื่อให้เกิดประโยชน์สูงสุดแก่ประเทศชาติ
และประชาชน

๙.๖ มุ่งแก้ปัญหาความเดือดร้อนของประชาชนด้วยความเป็นธรรม รวดเร็ว และมุ่งเสริมสร้างความเข้าใจ
อันดีระหว่างหน่วยงานและประชาชน

๙.๗ ปฏิบัติหน้าที่ด้วยความสุภาพ เรียบร้อย มีอัธยาศัย

๙.๘ รักษาความลับที่ได้จากการปฏิบัติหน้าที่ การเปิดเผยข้อมูลที่เป็นความลับโดยพนักงานส่วนตำบล/
พนักงานจะกระทำได้อต่อเมื่อมีอำนาจหน้าที่และได้รับอนุญาตจากผู้บังคับบัญชาหรือเป็นไปตามกฎหมายกำหนด
เท่านั้น

๙.๙ รักษาและเสริมสร้างความสามัคคีระหว่างผู้ร่วมงานพร้อมกับให้ความช่วยเหลือเกื้อกูลซึ่งกันและกัน
ในทางที่ชอบ

- เคารพต่อความเชื่อ และค่านิยมของบุคคลหรือเพื่อนร่วมงาน
- ยอมรับความคิดเห็นที่แตกต่าง และบริหารจัดการความขัดแย้งอย่างมีเหตุผล
- ไม่ผูกขาดการปฏิบัติงานหรือกิจการงาน อันอาจทำให้เกิดการแตกความสามัคคีในหน่วยงาน
- ประสานงานกับทุกฝ่ายที่เกี่ยวข้องด้วยการรักษาสัมพันธภาพในการปฏิบัติงาน

๙.๑๐ ไม่ใช้สถานะหรือตำแหน่งไปแสวงหาประโยชน์ที่มีควรได้สำหรับตนเองหรือผู้อื่น ไม่ว่าจะ
ประโยชน์ในทางทรัพย์สินหรือไม่ก็ตาม ตลอดจนไม่รับของขวัญหรือประโยชน์อื่นใดจากผู้ร้องเรียน หรือบุคคลที่
เกี่ยวข้องเพื่อประโยชน์ต่างๆอันอาจเกิดจากการปฏิบัติหน้าที่ของตน เว้นแต่เป็นการให้โดยธรรมจรรยาหรือการให้
ตามประเพณี

๙.๑๑ ประพฤติตนให้สามารถทำงานร่วมกับผู้อื่นด้วยความสุภาพ มีน้ำใจ มีมนุษยสัมพันธ์อันดี ต้องไม่
ปิดบังข้อมูลที่จำเป็นในการปฏิบัติงานของเพื่อนร่วมงาน และไม่นำผลงานของผู้อื่นมาแอบอ้างเป็นผลงานของตน

๑๐. การสร้างจิตสำนึกให้ประชาชนในท้องถิ่นประพฤติตนเป็นพลเมืองที่ดีร่วมกันพัฒนาชุมชนให้
น่าอยู่คู่คุณธรรมและดูแลสภาพสิ่งแวดล้อมให้สอดคล้องรัฐธรรมนูญฉบับปัจจุบัน มีแนวทางดังนี้

๑๐.๑ ปลุกฝังจิตใจให้ประชาชนมีความรับผิดชอบต่อตนเองและสังคม สร้างคุณธรรมจริยธรรม รู้จัก
เสียสละ ร่วมแรงร่วมใจ มีความร่วมมือในการทำประโยชน์เพื่อส่วนรวมช่วยลดปัญหาที่เกิดขึ้นในสังคม ช่วยกัน
พัฒนาคุณภาพชีวิต เพื่อเป็นหลักในการดำเนินชีวิต ช่วยแก้ปัญหาและสร้างสรรค์ให้เกิดประโยชน์สุขแก่สังคม

๑๐.๒ สร้างจิตสาธารณะเพื่อประโยชน์ต่อตนเองและสังคม

- สร้างวินัยในตนเอง ตระหนักถึงการมีส่วนร่วมในระบบประชาธิปไตย รู้ถึงขอบเขตของสิทธิ เสรีภาพ
หน้าที่ความรับผิดชอบ ต่อตนเองและสังคม

- ให้ความสำคัญต่อสิ่งแวดล้อม ตระหนักเสมอว่าตนเองคือส่วนหนึ่งของสังคมต้องมีความรับผิดชอบต่อ
การรักษาสิ่งแวดล้อมซึ่งเป็นเรื่องของส่วนรวมทั้งต่อประเทศชาติ และโลกใบนี้

- ตระหนักถึงปัญหาและผลกระทบที่เกิดขึ้นกับสังคม ให้ถือว่าเป็นปัญหา ของตนเอง เช่น ก้นหลิกเสี่ยง
ไม่ได้ ต้องช่วยกันแก้ไข

- ยึดหลักอธรรมในการดำเนินชีวิต เพราะหลักธรรมหรือคำสั่งสอนในทุกศาสนาที่นับถือ สอนให้คนทำความ
ดี

๑๐.๓ การดำรงชีวิตตามหลักปรัชญาเศรษฐกิจพอเพียง ดำเนินชีวิตบนทางสายกลาง โดยยึดหลักความพอประมาณ ความมีภูมิคุ้มกันที่ดี ภายใต้เงื่อนไขความรู้และคุณธรรม

- ยึดหลักความพอประมาณ โดยดำรงชีวิตเหมาะสมกับฐานะของตนเองและสังคม พัฒนาตนเองให้มีความอุตสาหกรรม ขยันหมั่นเพียร ประหยัด และดีซึ้นเป็นลำดับ

- ยึดหลักความมีเหตุผล โดยถือปฏิบัติตนและปฏิบัติงานอย่างมีระบบ มีเหตุผล ถูกต้อง โปร่งใส เป็นธรรม ก่อนตัดสินใจดำเนินการใดๆ ต้องคำนึงถึงผลที่คาดว่าจะเกิดขึ้นต่อส่วนรวมและต่อตนเอง

- ยึดหลักการมีภูมิคุ้มกันที่ดี ด้วยการดำเนินชีวิตและปฏิบัติงาน โดยมีเป้าหมายมีการวางแผนและดำเนินการไปสู่เป้าหมายด้วยความรอบคอบ ประหยัด อดทน อดออม บนพื้นฐานความรู้และคุณธรรมเพื่อให้บรรลุเป้าหมาย

- ประพฤติตนเป็นแบบอย่างที่ดีในการน้อมนำปรัชญาของเศรษฐกิจพอเพียงสู่การปฏิบัติ

๑๐.๔ ไม่ละเมิดรัฐธรรมนูญ กฎหมาย กฎ ข้อบังคับหรือมติคณะรัฐมนตรีที่ขัดด้วยกฎหมาย

๓๑. แสดงหรือมีเจตนารมณ์ร่วมกันในการป้องกันและต่อต้านการทุจริตคอร์รัปชัน

๓๑.๑ บุคลากรขององค์การบริหารส่วนตำบลปรีอใหญ่ จะไม่เข้าไปเกี่ยวข้องกับเรื่องทุจริตคอร์รัปชัน ไม่ว่าจะโดยทางตรงหรือทางอ้อม

๓๑.๒ บุคลากรขององค์การบริหารส่วนตำบลปรีอใหญ่ ไม่พึงละเลยหรือเพิกเฉย เมื่อพบเห็นการกระทำที่เข้าข่ายการทุจริตคอร์รัปชันที่เกี่ยวข้องกับองค์การบริหารส่วนตำบลปรีอใหญ่ โดยต้องแจ้งให้ผู้บังคับบัญชา หรือบุคคลที่รับผิดชอบทราบ และให้ความร่วมมือในการตรวจสอบข้อเท็จจริงต่างๆ หากมีข้อสงสัยหรือข้อซักถามให้ปรึกษากับผู้บังคับบัญชา หรือบุคคลที่กำหนดให้ทำหน้าที่รับผิดชอบเกี่ยวกับการติดตามการปฏิบัติตามประมวลจริยธรรมของบุคลากรแต่ละประเภทตามที่กำหนดไว้

๓๑.๓ บุคลากรขององค์การบริหารส่วนตำบลปรีอใหญ่ จะตระหนักถึงความสำคัญในการเผยแพร่ ให้ความรู้ และทำความเข้าใจกับบุคคลอื่นที่ต้องปฏิบัติหน้าที่ที่เกี่ยวข้องกับองค์การบริหารส่วนตำบลปรีอใหญ่ หรืออาจเกิดผลกระทบต่องค์การบริหารส่วนตำบลปรีอใหญ่ ในเรื่องที่ต้องปฏิบัติมิให้เกิดการทุจริตคอร์รัปชัน ๓ ๑ . ๔ บุคลากรขององค์การบริหารส่วนตำบลปรีอใหญ่ จะมุ่งมั่นที่จะสร้างและรักษาวัฒนธรรมองค์กรที่ยึดมั่นว่าการทุจริตคอร์รัปชัน และการให้หรือรับสินบนเป็นการกระทำที่ยอมรับไม่ได้ ไม่ว่าจะเป็นการกระทำกับบุคคลใดก็ตาม หรือการทำธุรกรรมกับภาครัฐหรือภาคเอกชน

บรรณานุกรม

๑. สำนักพัฒนาระบบจำแนกตำแหน่งและค่าตอบแทน สำนักงาน ก.พ.// (๒๕๕๓).//คู่มือวิเคราะห์อัตรากำลังของส่วนราชการ//สืบค้นเมื่อ ๑๗ มิถุนายน ๒๕๖๓/ จาก <https://www.ocsc.go.th>
๒. เอกสารประกอบการบรรยายเรื่องการบริหารกำลังคนภาครัฐ โครงการศึกษาวิจัยการปรับปรุงระบบตำแหน่งและค่าตอบแทนของข้าราชการส่วนท้องถิ่น ระยะที่ ๒ สำนักงานคณะกรรมการมาตรฐานการบริหารงานบุคคลส่วนท้องถิ่น (ก.อ.)
๓. หนังสือสำนักงาน ก.จ.จ. ก.ท. และ ก.อบต. ที่ มท ๐๘๐๙.๒/ว ๗๐ ลงวันที่ ๑๙ มิถุนายน ๒๕๖๓ เรื่อง การจัดทำแผนอัตรากำลัง ๓ ปี ประจำปีงบประมาณ พ.ศ.๒๕๖๔ - ๒๕๖๖
๔. หนังสือสำนักงานเลขาธิการ ก.ท.จ./ก.อบต. ด่วนที่สุดที่ ศก ๐๐๒๓.๒/ว๖๔ ลงวันที่ ๒ มีนาคม ๒๕๖๔ เรื่อง การชักซ้อมแนวทางปฏิบัติการกำหนดโครงสร้างการแบ่งส่วนราชการ วิธีการบริหารและการปฏิบัติงานของพนักงานส่วนท้องถิ่น และกิจการอันเกี่ยวกับการบริหารงานบุคคลในองค์กรปกครองส่วนท้องถิ่น

ภาคผนวก

ภาคผนวก



บันทึกข้อความ

ส่วนราชการ งานกาชาดเจ้าหน้าที่ ส่วนงานปลัด องค์การบริหารส่วนตำบลปรีอใหญ่

ที่ ศก ๗๓๒๓๐๓/๕๔๑๑

วันที่ ๒๐ กรกฎาคม ๒๕๖๓

เรื่อง ขออนุมัติดำเนินการจัดทำแผนอัตรากำลัง ๓ ปี และแผนพัฒนาบุคลากร ประจำปีงบประมาณ (๒๕๖๔-๒๕๖๖)

เรียน นายองค์การบริหารส่วนตำบลปรีอใหญ่

เรื่องเดิม

๑. แผนอัตรากำลัง ๓ ปี ประจำปีงบประมาณ ๒๕๖๓-๒๕๖๓ องค์การบริหารส่วนตำบลปรีอใหญ่
๒. แผนพัฒนาบุคลากร ประจำปีงบประมาณ ๒๕๖๓-๒๕๖๓ องค์การบริหารส่วนตำบลปรีอใหญ่

ข้อเท็จจริง

ตามที่องค์การบริหารส่วนตำบลปรีอใหญ่ ได้ประกาศใช้แผนอัตรากำลัง ๓ ปี และแผนพัฒนาบุคลากร ประจำปีงบประมาณ ๒๕๖๓-๒๕๖๓ และจะครบกำหนดใช้บังคับ ในวันที่ ๓๐ กันยายน ๒๕๖๓ ดังนั้น จึงต้องมีการจัดทำแผนอัตรากำลัง ๓ ปี และแผนพัฒนาบุคลากร ขององค์การบริหารส่วนตำบลปรีอใหญ่ ประจำปีงบประมาณ ๒๕๖๔-๒๕๖๖ โดยให้คำนึงถึงภารกิจ อำนาจหน้าที่ตามกฎหมายกำหนดแผนและขั้นตอนการกระจายอำนาจให้แก่องค์กรปกครองส่วนท้องถิ่น กฎหมายว่าด้วยสภาพัฒนาการและองค์การบริหารส่วนตำบล ลักษณะงานที่ต้องปฏิบัติ ความยากและคุณภาพของงาน และปริมาณงานของส่วนราชการต่าง ๆ ในองค์การบริหารส่วนตำบล ตลอดจนภาระค่าใช้จ่ายขององค์การบริหารส่วนตำบลที่จะต้องจ่ายในด้านบุคคล และการจัดสรรเงินงบประมาณขององค์การบริหารส่วนตำบล การพัฒนาบุคลากร โดยกำหนดเป็นแผนอัตรากำลังขององค์การบริหารส่วนตำบลและแผนพัฒนาบุคลากร ในระยะเวลา ๓ ปี นั้น

ระเบียบ/ข้อกฎหมาย

๑. พระราชบัญญัติระเบียบบริหารงานบุคคลส่วนท้องถิ่น พ.ศ. ๒๕๔๒
๒. ประกาศคณะกรรมการพนักงานส่วนตำบลจังหวัดศรีสะเกษ เรื่อง หลักเกณฑ์และเงื่อนไขเกี่ยวกับการบริหารงานบุคคลขององค์การบริหารส่วนตำบล ลงวันที่ ๑๐ มกราคม ๒๕๕๖ และที่แก้ไขเพิ่มเติม พ.ศ.๒๕๕๘ ลงวันที่ ๓๐ ธันวาคม ๒๕๕๘
๓. ประกาศคณะกรรมการพนักงานส่วนตำบลจังหวัดศรีสะเกษ เรื่อง หลักเกณฑ์เกี่ยวกับการจัดทำมาตรฐานกำหนดตำแหน่งพนักงานส่วนตำบล พ.ศ.๒๕๕๘ ลงวันที่ ๓๐ ธันวาคม ๒๕๕๘
๔. ประกาศคณะกรรมการพนักงานส่วนตำบลจังหวัดศรีสะเกษ เรื่อง หลักเกณฑ์และเงื่อนไขเกี่ยวกับพนักงานจ้าง ลงวันที่ ๖ กรกฎาคม ๒๕๕๗ และที่แก้ไขเพิ่มเติมจนถึงฉบับที่ ๖ ลงวันที่ ๗ ธันวาคม ๒๕๕๙
๕. ประกาศคณะกรรมการพนักงานส่วนตำบลจังหวัดศรีสะเกษ เรื่อง หลักเกณฑ์และเงื่อนไขเกี่ยวกับการให้พนักงานส่วนตำบล ลูกจ้าง และพนักงานจ้างขององค์การบริหารส่วนตำบลได้รับเงินเพิ่มการครองชีพชั่วคราว (ฉบับที่๒) ลงวันที่ ๑๙ สิงหาคม ๒๕๕๘ และระเบียบกระทรวงการคลังว่าด้วยการเบิกจ่ายเงินเพิ่มการครองชีพชั่วคราวของข้าราชการและลูกจ้างประจำของส่วนราชการ(ฉบับที่ ๖) พ.ศ. ๒๕๕๘ ลงวันที่ ๑๗ กุมภาพันธ์ ๒๕๕๘
๖. หนังสือ สำนักงาน ก.จ. ก.ท. และ ก.อบต. ส่วนมาก ที่ มท ๐๘๐๙.๒/ว ๗๐ ลงวันที่ ๑๙ มิถุนายน ๒๕๖๓ เรื่อง การจัดทำแผนอัตรากำลัง ๓ ปี ประจำปีงบประมาณ ๒๕๖๔-๒๕๖๖

ข้อเสนอเพื่อโปรดพิจารณา

หากเห็นชอบโปรดลงนามอนุมัติ และมอบหมายให้เจ้าหน้าที่ผู้รับผิดชอบให้ดำเนินการ ดังนี้

๓. อนุมัติคำสั่งแต่งตั้งคณะกรรมการจัดทำแผนอัตรากำลัง ๓ ปี (๒๕๖๕ - ๒๕๖๖)

๒. อนุมัติคำสั่งแต่งตั้งคณะกรรมการจัดทำแผนพัฒนาบุคลากร (๒๕๖๕ - ๒๕๖๖)

๒. มอบหมายให้หัวหน้าสำนักปลัดและนักทรัพยากรบุคคล ดำเนินการจัดทำร่างแผนอัตรากำลัง ๓ ปี และร่างแผนพัฒนาบุคลากร ประจำปีงบประมาณ (๒๕๖๕ - ๒๕๖๖) และอื่นๆที่เกี่ยวข้อง

จึงเรียนมาเพื่อโปรดพิจารณาอนุมัติ

นส/

(นางสาวมาลัย แก้วคุณ)

นักทรัพยากรบุคคลชำนาญการ

ความเห็นหัวหน้าสำนักปลัด

.....
.....

ลงชื่อ

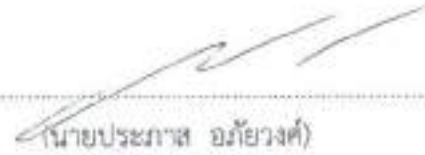

(นายประภาส อภัยวงศ์)

หัวหน้าสำนักปลัด

ความเห็นปลัดองค์การบริหารส่วนตำบลปรีอใหญ่



(ลงชื่อ)

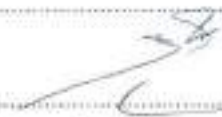

(นางจุไรรัตน์ เมธาวิชรากร)

ปลัดองค์การบริหารส่วนตำบลปรีอใหญ่

คำสั่งนายกองค์การบริหารส่วนตำบลปรีอใหญ่



(ลงชื่อ)



(นายปอง ปรีอปรัก)

นายกองค์การบริหารส่วนตำบลปรีอใหญ่



คำสั่งองค์การบริหารส่วนตำบลปรีอใหญ่
ที่ ๗๔๕/๒๕๖๓
เรื่อง แต่งตั้งคณะกรรมการจัดทำแผนอัตรากำลัง ๓ ปี
ประจำปีงบประมาณ ๒๕๖๔ - ๒๕๖๖

อาศัยอำนาจตามข้อ ๑๕ แห่งประกาศคณะกรรมการพนักงานส่วนตำบลจังหวัดศรีสะเกษ เรื่อง หลักเกณฑ์และเงื่อนไขเกี่ยวกับการบริหารงานบุคคลขององค์การบริหารส่วนตำบล ฉบับลงวันที่ ๑๐ มกราคม พ.ศ. ๒๕๔๖ และที่แก้ไขเพิ่มเติม พ.ศ. ๒๕๕๘ ลงวันที่ ๓๐ ธันวาคม ๒๕๕๘ จึงแต่งตั้งคณะกรรมการจัดทำแผนอัตรากำลัง ๓ ปี ประจำปีงบประมาณ ๒๕๖๔ - ๒๕๖๖ ขององค์การบริหารส่วนตำบล ปรีอใหญ่ ดังนี้

- | | |
|--------------------------------------|---------------------|
| ๑. นายองค์การบริหารส่วนตำบลปรีอใหญ่ | ประธานกรรมการ |
| ๒. ปลัดองค์การบริหารส่วนตำบลปรีอใหญ่ | กรรมการ |
| ๓. ผู้อำนวยการกองคลัง | กรรมการ |
| ๔. ผู้อำนวยการกองช่าง | กรรมการ |
| ๕. ผู้อำนวยการกองการศึกษา | กรรมการ |
| ๖. ผู้อำนวยการกองสวัสดิการสังคม | กรรมการ |
| ๗. หัวหน้าสำนักปลัด | กรรมการและเลขานุการ |
| ๘. นักทรัพยากรบุคคล | ผู้ช่วยเลขานุการ |

ให้คณะกรรมการจัดทำแผนอัตรากำลัง มีหน้าที่จัดทำแผนอัตรากำลังขององค์การบริหารส่วนตำบลปรีอใหญ่ ประจำปีงบประมาณ ๒๕๖๔ - ๒๕๖๖ โดยคำนึงถึง ภารกิจ อำนาจหน้าที่ตามกฎหมายกำหนดแผน และขั้นตอนการกระจายอำนาจให้แก่องค์กรปกครองส่วนท้องถิ่น กฎหมายว่าด้วยสภาพัฒนาการและองค์การบริหารส่วนตำบล ลักษณะงานที่ต้องปฏิบัติ ความยากและคุณภาพของงาน และปริมาณงานของส่วนราชการต่างๆ ในองค์การบริหารส่วนตำบล ตลอดจนทั้งภาระค่าใช้จ่ายขององค์การบริหารส่วนตำบลที่ต้องจ่ายในต่าบุคคล และการจัดสรรเงินงบประมาณขององค์การบริหารส่วนตำบล ที่มีความจำเป็นและสนองต่อประโยชน์ของประชาชน ทั้งนี้ให้คำนึงถึงภาระค่าใช้จ่ายที่กฎหมายกำหนดไว้ด้วย

ทั้งนี้ ตั้งแต่บัดนี้เป็นต้นไป

สั่ง ณ วันที่ ๒๐ เดือนกรกฎาคม พ.ศ. ๒๕๖๓

(นายปอง ปรีอปรีก)

นายกองค์การบริหารส่วนตำบลปรีอใหญ่



บันทึกข้อความ

ส่วนราชการ เลขาธิการคณะกรรมการจัดทำแผนอัตรากำลัง อปต.ปรีอใหญ่ โทร. ๐ ๔๕๓๒ ๒๐๕๒-๓

ที่ ศก ๕๓๓๐๐๗/ ๕๒๐ วันที่ ๒๓๓ สิงหาคม ๒๕๖๔

เรื่อง พิจารณากำหนดวันประชุมคณะกรรมการจัดทำแผนอัตรากำลัง ประจำปีงบประมาณ พ.ศ. ๒๕๖๔-๒๕๖๖ ปรับปรุงครั้งที่ ๒

เรียน ประธานคณะกรรมการจัดทำแผนอัตรากำลัง

คำสั่งองค์การบริหารส่วนตำบลปรีอใหญ่ ที่ ๖๔๕/๒๕๖๓ ลงวันที่ ๒๐ กรกฎาคม ๒๕๖๓ เรื่อง แต่งตั้งคณะทำงานจัดทำแผนอัตรากำลัง ๓ ปี ประจำปีงบประมาณ ๒๕๖๔-๒๕๖๖ โดยคณะกรรมการมีอำนาจ บทบาทหน้าที่ในการปฏิบัติงาน คือ จัดทำแผนอัตรากำลังขององค์การบริหารส่วนตำบล โดยให้คำนึงถึงภารกิจ อำนาจหน้าที่ตามกฎหมายกำหนดแผนและขั้นตอนการกระจายอำนาจให้แก่องค์กรปกครองส่วนท้องถิ่น กฎหมายว่าด้วยสภาตำบลและองค์การบริหารส่วนตำบล ลักษณะงานที่ต้องปฏิบัติ ความยากและคุณภาพของงาน และปริมาณงานของส่วนราชการต่างๆ ในองค์การบริหารส่วนตำบล ตลอดจนภาระค่าใช้จ่ายขององค์การบริหารส่วนตำบลที่จะต้องจ่ายในด้านบุคคล และการจัดสรรเงินงบประมาณขององค์การบริหารส่วนตำบล โดยกำหนดเป็นแผนอัตรากำลังขององค์การบริหารส่วนตำบล ในระยะเวลา ๓ ปี

เพื่อให้คณะกรรมการติดตาม ประเมินผลความเคลื่อนไหว ของงานบุคลากร และ การปรับลดเพิ่มเติม จำนวนหรือเปลี่ยนแปลงตำแหน่ง บุคลากร ในแผนอัตรากำลัง ๓ ปี ขององค์การบริหารส่วนตำบลปรีอใหญ่ ฝ่ายเลขานุการจึงเห็นควรประชุมคณะกรรมการจัดทำแผนอัตรากำลัง เพื่อพิจารณาเรื่องดังกล่าว

จึงเรียนมาเพื่อโปรดพิจารณา หากเห็นสมควรกรุณา กำหนดวัน เวลาและ สถานที่ เพื่อดำเนินการประชุมต่อไป

นางฟู
(นางสาวมาลัย แก้วคุณ)
ผู้ช่วยเลขานุการคณะกรรมการจัดทำแผนอัตรากำลัง ๓ ปี

(นายประภาส อย้อยวงศ์)
เลขานุการคณะกรรมการจัดทำแผนอัตรากำลัง ๓ ปี

- ประธานฯ ทราบ
- เลขานุการแจ้งคณะกรรมการจัดทำแผนอัตรากำลัง ๓ ปี ประชุมโดยพร้อมเพรียงกัน
- ในวันที่ ๓๐ สิงหาคม ๒๕๖๔
- เวลา ๐๙.๓๐ น.
- สถานที่ ห้องประชุมสภาองค์การบริหารส่วนตำบลปรีอใหญ่ ชั้น ๒

(นายปอง ปรีอปรัก)
ประธานคณะกรรมการจัดทำแผนอัตรากำลัง ๓ ปี

ระเบียบวาระการประชุม
คณะกรรมการจัดทำแผนอัตรากำลัง ๓ ปี ประจำปีงบประมาณ ๒๕๖๔ - ๒๕๖๖
ปรับปรุงครั้งที่ ๒

วันที่

- ระเบียบวาระที่ ๑ เรื่องที่ประธานแจ้งให้ที่ประชุมทราบ
- คำสั่งองค์การบริหารส่วนตำบลปรีอใหญ่ ที่ ๖๔๕/๒๕๖๓ ลงวันที่ ๒๐ กรกฎาคม ๒๕๖๓ เรื่อง แต่งตั้งคณะกรรมการจัดทำแผนอัตรากำลัง ๓ ปี ประจำปีงบประมาณ ๒๕๖๔ - ๒๕๖๖
- ระเบียบวาระที่ ๒ รับรองรายงานการประชุมครั้งที่ผ่านมา
- ไม่มี -
- ระเบียบวาระที่ ๓ เรื่องสืบเนื่องจากการประชุมครั้งที่ผ่านมา
- ไม่มี -
- ระเบียบวาระที่ ๔ เรื่องเสนอเพื่อพิจารณา
การปรับปรุงแผนอัตรากำลังขององค์การบริหารส่วนตำบลปรีอใหญ่ ประจำปี ๒๕๖๔ - ๒๕๖๖ ปรับปรุงครั้งที่ ๒
๑. สำนักปลัดองค์การบริหารส่วนตำบล ได้ เสนอคำงานเพื่อขอมิกรอบอัตรากำลังใหม่ ตำแหน่ง นักวิชาการสาธารณสุข และผู้ช่วยเจ้าพนักงานป้องกันและบรรเทาสาธารณภัย
๒. กองสวัสดิการสังคม ได้เสนอคำงานเพื่อขอมิกรอบอัตรากำลังใหม่ ตำแหน่ง นักสังคมสงเคราะห์ และเจ้าพนักงานพัฒนาชุมชน เนื่องจากภาระงานที่เพิ่มมากขึ้น และปัจจุบันยังไม่บุคลากรที่จะรับผิดชอบ ในด้านนี้ จึงได้เสนอคำงาน เพื่อประกอบการพิจารณาการกำหนดตำแหน่ง
- ระเบียบวาระที่ ๕ เรื่องอื่น ๆ

.....
.....
.....
.....

รายงานการประชุม
คณะกรรมการจัดทำแผนอัตรากำลัง ๓ ปี
ครั้งที่ ๒/๒๕๖๔
วันที่ ๓๐ สิงหาคม ๒๕๖๔ เวลา ๐๙.๓๐ น.
ณ ห้องประชุมองค์การบริหารส่วนตำบลปรีอใหญ่ ชั้น ๒

ผู้มาประชุม

ลำดับที่	ชื่อ-สกุล	ตำแหน่ง	หมายเหตุ
๑	นายปอง ปรีอปรัก	ประธาน	ปอง ปรีอปรัก
๒	นางจุไรรัตน์ เมธาวัชรการ	กรรมการ	จุไรรัตน์ เมธาวัชรการ
๓	นายเพชร ธรรมวิเศษ	กรรมการ	เพชร ธรรมวิเศษ
๔	นางดวงจันทร์ นันทสิงห์	กรรมการ	ดวงจันทร์ นันทสิงห์
๕	นางเมตตา ศรีลาชัย	กรรมการ	เมตตา ศรีลาชัย
๖	นายประภาส อภัยวงศ์	กรรมการและเลขานุการ	ประภาส อภัยวงศ์
๗	นางสามมาลัย แก้วคุณ	ผู้ช่วยเลขานุการ	มาลัย แก้วคุณ

เริ่มประชุมเวลา ๐๙.๓๐ น.

ระเบียบวาระที่

๑. เรื่องที่ประธานแจ้งให้ที่ประชุมทราบ

คำสั่งองค์การบริหารส่วนตำบลปรีอใหญ่ ที่ ๖๔๕/๒๕๖๓ ลงวันที่ ๒๐ กรกฎาคม ๒๕๖๓ เรื่อง แต่งตั้งคณะกรรมการจัดทำแผนอัตรากำลัง ๓ ปี ประจำปีงบประมาณ ๒๕๖๔ - ๒๕๖๖ ดังนี้

๑. คณะกรรมการจัดทำแผนอัตรากำลัง ๓ ปี ประจำปีงบประมาณ

๒๕๖๔ - ๒๕๖๖

- | | |
|--------------------------------------|---------------------|
| ๑. นายองค์การบริหารส่วนตำบลปรีอใหญ่ | ประธานกรรมการ |
| ๒. ปลัดองค์การบริหารส่วนตำบลปรีอใหญ่ | กรรมการ |
| ๓. ผู้อำนวยการกองคลัง | กรรมการ |
| ๔. ผู้อำนวยการกองช่าง | กรรมการ |
| ๕. ผู้อำนวยการกองการศึกษา | กรรมการ |
| ๖. ผู้อำนวยการกองสวัสดิการสังคม | กรรมการ |
| ๗. หัวหน้าสำนักปลัด | กรรมการและเลขานุการ |
| ๘. นักทรัพยากรบุคคล | ผู้ช่วยเลขานุการ |

๒. คณะกรรมการมีหน้าที่ จัดทำแผนอัตรากำลัง ๓ ปี ขององค์การบริหารส่วนตำบลปรีอใหญ่ ประจำปีงบประมาณ ๒๕๖๔-๒๕๖๖ โดยให้สอดคล้องและคำนึงถึงภารกิจ อำนาจหน้าที่ตามกฎหมายกำหนดแผนและขั้นตอนการกระจายอำนาจให้แก่องค์กรปกครองส่วนท้องถิ่น กฎหมายว่าด้วยสภาตำบลและองค์การบริหารส่วนตำบล ลักษณะงานที่ต้องปฏิบัติ ความยากและคุณภาพของงาน และปริมาณงานของส่วนราชการต่าง ๆ ในองค์การบริหารส่วนตำบล รวมทั้งการค่าใช้จ่ายขององค์การบริหารส่วนตำบลที่จะต้องจ่ายในด้านบุคคลและการจัดสรร

เงินงบประมาณขององค์การบริหารส่วนตำบล ตลอดระยะเวลา ๓ ปี อย่างน้อยต้องประกอบด้วยสาระสำคัญดังนี้

๒.๓ ศึกษาวิเคราะห์อำนาจหน้าที่และภารกิจความรับผิดชอบองค์การบริหารส่วนตำบลในช่วงระยะเวลา ๓ ปี

๒.๒ ศึกษาวิเคราะห์ความต้องการกำลังคนทั้งหมดขององค์การบริหารส่วนตำบลในช่วงระยะเวลา ๓ ปี ว่าต้องการกำลังคน ประเภทใด ระดับใด จำนวนเท่าไร จึงจะสามารถปฏิบัติงานตามภารกิจที่อยู่ในอำนาจหน้าที่และความรับผิดชอบได้อย่างมีประสิทธิภาพ

๒.๓ ศึกษาวิเคราะห์ประเมินความต้องการกำลังคนที่มีอยู่ในปัจจุบันและกำลังคน ที่ขาดอยู่และต้องการเพิ่มขึ้น อัตราความต้องการกำลังคนเพิ่มขึ้น เนื่องจากการขยายงานหรือได้รับมอบหมายเพิ่มขึ้น อัตราการสูญเสียกำลังคนในแต่ละปี ตลอดระยะเวลา ๓ ปี

๒.๔ ศึกษาวิเคราะห์การวางแผนการใช้กำลังคน เป็นการวางแผนเพื่อให้มีการใช้กำลังคนที่มีอยู่ในองค์การบริหารส่วนตำบลให้เกิดประโยชน์สูงสุด โดยสำรวจและประเมินความรู้ความสามารถของกำลังคนที่มีอยู่ การพัฒนาหรือฝึกอบรมกำลังคนที่มีอยู่ให้มีประสิทธิภาพสูงขึ้น และใช้กำลังคนที่มีอยู่ให้เหมาะสมกับความรู้ความสามารถของแต่ละคน

๒.๕ ศึกษาวิเคราะห์ การจัดโครงสร้างการแบ่งส่วนราชการ การกำหนดหน้าที่ความรับผิดชอบของแต่ละส่วนราชการ การแบ่งงานภายในส่วนราชการ การกำหนดตำแหน่งและระดับตำแหน่งต่างๆ ในแต่ละส่วนราชการ

๒.๖ พิจารณาให้ความเห็น เสนอแนะ ทบทวน และขอปรับปรุงแผนอัตรากำลัง ตลอดระยะเวลา ๓ ปี ประจำปีประมาณ ๒๕๖๔ -๒๕๖๖

๓. ภาระค่าใช้จ่ายตามมาตรา ๓๕ กำหนดไว้ ค่าใช้จ่ายทางด้านบุคลากร ในแต่ละ อบต. ต้องไม่เกิน ร้อยละ ๔๐ เนื่องจากกฎหมายกำหนดไว้ ซึ่งเราจะได้พิจารณากันต่อไป

ระเบียบวาระที่ ๒

รับรองรายงานการประชุมครั้งที่ผ่านมา
-ไม่มี-

ระเบียบวาระที่ ๓

เรื่องสืบเนื่องจากการประชุมครั้งที่ผ่านมา
- ไม่มี-

ระเบียบวาระที่ ๔
นายปอง ปรีอประก
(ประธานฯ)

เรื่องเสนอเพื่อพิจารณา

- ในวันที่ องค์การบริหารส่วนตำบลปรีอใหญ่ มีเรื่องเสนอเพื่อให้คณะกรรมการจัดทำแผนอัตรากำลังร่วมประชุมพิจารณา เกี่ยวการปรับปรุงแผนอัตรากำลังขององค์การบริหารส่วนตำบลปรีอใหญ่ ประจำปี ๒๕๖๔ - ๒๕๖๖ โดยให้คณะกรรมการร่วมกันแสดงความคิดเห็นและร่วมกันคิด พิจารณาเกี่ยวกับการลดและเพิ่มกรอบอัตรากำลัง ในประจำปีงบประมาณ ๒๕๖๔ เพื่อเตรียมการรองรับภาระความรับผิดชอบในแต่ละส่วนราชการ หรือแต่ละส่วนงาน ที่อาจมีการ

เปลี่ยนแปลงพร้อมกับให้คณะกรรมการร่วมกันพิจารณาในการเพิ่มหรือลดจำนวนพนักงานส่วนตำบล และพนักงานจ้าง เมื่อเปรียบเทียบจำนวน กับ ภาระหน้าที่ที่มีอยู่ในตำแหน่งนั้น ๆ ด้วย ประกอบด้วย

๑. สำนักปลัดองค์การบริหารส่วนตำบล ได้ เสนอคำงานเพื่อขอมีกรอบอัตรากำลังใหม่ ตำแหน่ง นักวิชาการสาธารณสุข และผู้ช่วยเจ้าพนักงานป้องกันและบรรเทาสาธารณภัย

๒. กองสวัสดิการสังคม ได้เสนอคำงานเพื่อขอมีกรอบอัตรากำลังใหม่ ตำแหน่ง นักสังคมสงเคราะห์ และเจ้าพนักงานพัฒนาชุมชน

เนื่องจากภาระงานที่เพิ่มมากขึ้น และปัจจุบันยังไม่บุคลากรที่จะรับผิดชอบในด้าน ดังกล่าวนี้ ได้เสนอคำงาน เพื่อประกอบการพิจารณาการกำหนดตำแหน่งดังกล่าว รายละเอียดขอให้ผู้ช่วยเลขานุการชี้แจง

- รายละเอียดทั้ง ๔ ตำแหน่ง ๔ อัตรา มีดังนี้ค่ะ

นางสาวมาลัย แก้วคุณ
(ผู้ช่วยเลขานุการ)

ลำดับ	ส่วนราชการ	งาน/ตำแหน่ง	จำนวน	ปีที่ ต้องการ	เหตุผลและความจำเป็น
๑	สำนักปลัด อบต.	งานบริหารงาน ทั่วไป ตำแหน่ง นักวิชาการ สาธารณสุข ปก./ชก.	๑	๒๕๖๔	เนื่องจากปัจจุบันภารกิจขององค์การบริหารส่วนตำบลหรือใหญ่ มีปริมาณที่เพิ่มขึ้นตาม พ.ร.บ. , พ.ร.ฎ. , ระเบียบ, กฎ , มติ ครม. , และคำสั่งต่างๆ เช่น พ.ร.บ. กำหนดขั้นตอนและแผนการกระจายอำนาจให้แก่ องค์กรปกครองส่วนท้องถิ่น พ.ศ. ๒๕๔๒ (แก้ไขเพิ่มเติมถึงฉบับที่ ๒)พ.ศ. ๒๕๔๖ , พ.ร.บ. สภาตำบลและองค์การบริหารส่วนตำบล พ.ศ. ๒๕๓๗(แก้ไขเพิ่มเติมถึงฉบับที่ ๖) พ.ศ. ๒๕๕๒ องค์การบริหารส่วนตำบลหรือใหญ่ ไม่มีบุคลากรที่มีความรู้ด้านสาธารณสุข การส่งเสริมสุขภาพ การสุขาภิบาลและการควบคุมโรค จากสถานการณ์การแพร่ระบาดของโรคติดเชื้อไวรัสโคโรนา ๒๐๑๙(โควิด-๑๙) ที่ขยายวงกว้างในประเทศไทย จังหวัดศรีสะเกษ รวมทั้งพื้นที่ตำบลหรือใหญ่ ที่ต้องมีการเฝ้าระวังโรค และการควบคุมโรค ภารกิจด้านสาธารณสุข งานจัดการสิ่งแวดล้อม งานขยะ งาน สปสข. การควบคุมป้องกันและภัยสุขภาพรวมทั้งการฟื้นฟูสุขภาพ เพื่อให้ประชาชนมีสุขภาพที่ดี การประสานงานกับภาคีเครือข่าย(รายละเอียดคำงานแนบท้าย ตามแบบ ๕ และแบบ ๖)

ลำดับ	ส่วนราชการ	งาน/ตำแหน่ง	จำนวน	ปีที่ ต้องการ	เหตุผลและความจำเป็น
๒	สำนักปลัด อบต.	งานป้องกันและ บรรเทาสาธารณภัย ตำแหน่ง ผู้ช่วยเจ้าพนักงาน ป้องกันและบรรเทา สาธารณภัย	๑	๒๕๖๔	เนื่องด้วย อบต. ปรีอใหญ่ ประกอบด้วย ๒๐ หมู่บ้าน พื้นที่ ๘๓.๗ ตร.กม. มีประชาชนในพื้นที่ ๓๑,๘๕๗ คน สถานการณ์สาธารณภัยที่เกิดขึ้นในพื้นที่ มีทั้งภัยเกิดจากเหตุอุทกภัยและวาตภัย เนื่องจากพื้นที่ตำบลปรีอใหญ่มีที่ราบสูงและบริเวณที่ลุ่มติดภูเขา และด้วยสภาพอากาศที่แปรปรวนทำให้เกิดเกษตรกร ประสบทั้งปัญหาภัยแล้ง และน้ำท่วม โรคพืช และโรคต่างๆ ส่งผลให้พืชผลทางการเกษตร ได้รับความเสียหายเป็นวงกว้าง เมื่อประสบเหตุภัยต่างๆ งานป้องกันและบรรเทาสาธารณภัยมีพนักงานส่วนตำบลเพียง ๒ อัตรา ประชาชนที่ประสบปัญหาเป็นจำนวนมาก ทำให้การออกตรวจสอบพื้นที่และรายงานได้ล่าช้า รวมทั้งเหตุอัคคีภัยที่เพิ่มขึ้นจากสภาพพื้นที่ ชุมชนแออัด การเข้าระงับเหตุที่ต้องใช้เจ้าหน้าที่อย่างน้อย ๖ คน ที่มีความชำนาญในการใช้อุปกรณ์และเครื่องมือต่างๆ เฉพาะทางจากสถิติอุบัติเหตุทางถนนและการจมน้ำเพิ่มมากขึ้นทุกวัน งานบริการการแพทย์ฉุกเฉิน (EMS) ที่ยังขาดบุคลากรที่มีความรู้ความสามารถในการช่วยเหลือผู้ประสบภัยในอุบัติเหตุต่างๆ ก่อนนำส่งโรงพยาบาล งาน อปพร. ที่ต้องมีการอำนวยความสะดวกและประสานงาน (รายละเอียดทำงานแนบท้าย ตามแบบ ๕ และแบบ ๖)

ลำดับ	ส่วนราชการ	งาน/ตำแหน่ง	จำนวน	ปีที่ ต้องการ	เหตุผลและความจำเป็น
๓	กองสวัสดิการสังคม	งานสังคมสงเคราะห์ ตำแหน่ง นักสังคมสงเคราะห์ (ปก./ชก.)	๑	๒๕๖๔	เนื่องด้วย หนังสือสำนักงาน ก.อบต.ที่ มท ๐๘๐๙.๒/ว ๓๔๖ ลงวันที่ ๓๐ ต.ค. ๖๓ แนวทางปฏิบัติการกำหนดโครงสร้างการแบ่งส่วนราชการ วิธีการบริหารและการปฏิบัติงานของพนักงานส่วนท้องถิ่น และกิจการอันเกี่ยวกับการบริหารงานบุคคล ใน อปท. ข้อ ๒. การกำหนดส่วนราชการในองค์การบริหารส่วนตำบลประเภทสามัญ ให้กำหนดพนักงานส่วนตำบลในสายงานผู้ปฏิบัติไม่น้อยกว่า จำนวน ๓ อัตรา โดยให้มีตำแหน่งประเภทวิชาการอย่างน้อย ๑ อัตรา กองสวัสดิการสังคม มีหน้าที่รับผิดชอบเกี่ยวกับ การจัดทำแผนการพัฒนาสังคมสังคมสงเคราะห์ การส่งเสริมและพัฒนาอาชีพงานจ่ายเบี้ยผู้สูงอายุ ผู้พิการฯ การขึ้นทะเบียนเด็กแรกเกิด ฯลฯ งานพัฒนารูปแบบมาตรฐานและวิธีการพัฒนาสังคม การจัดสวัสดิการสังคม โดยเฉพาะงานด้านสังคมสงเคราะห์ที่ยังขาดบุคลากรที่รับผิดชอบดูแล การจัดทำแผนสังคมสงเคราะห์ การสำรวจข้อมูลสังคมสงเคราะห์ที่สอดคล้องกับสภาพปัญหาและความต้องการของประชาชน งานสังคมสงเคราะห์ประชาชนผู้ยากไร้ ชาติแคลน ไร้ที่พึ่ง ผู้สูงอายุ ผู้พิการหรือทุพพลภาพผู้ป่วยเอดส์ สตรี งานสังคมสงเคราะห์เด็กและเยาวชนที่ครอบครัวประสบปัญหาเด็กกำพร้าอนาถาไร้ที่พึ่ง จรจัดถูกทอดทิ้งงานสงเคราะห์เด็กและเยาวชนที่พิการทางร่างกาย สมองและสติปัญญา(รายละเอียดทำงานแนบท้าย ตามแบบ ๕ และ แบบ ๖)

ลำดับ	ส่วนราชการ	งาน/ตำแหน่ง	จำนวน	ปีที่ ต้องการ	เหตุผลและความจำเป็น
๔	กองสวัสดิการ สังคม	งานส่งเสริมและ พัฒนาอาชีพ ตำแหน่ง เจ้าพนักงาน พัฒนาชุมชน (ปง./ชง.)	๓	๒๕๖๔	เนื่องด้วย หนังสือสำนักงาน ก.อบต.ที่ มท ๐๘๐๙.๒/ว ๑๔๖ ลงวันที่ ๓๐ ต.ค. ๖๓ แนวทางปฏิบัติการกำหนดโครงสร้างการแบ่ง ส่วนราชการ วิธีการบริหารและการปฏิบัติงาน ของพนักงานส่วนท้องถิ่น และกิจการอันเกี่ยวกับ การบริหารงานบุคคล โน อปท. ข้อ ๒. การ กำหนดส่วนราชการในองค์การบริหารส่วนตำบล ประเภทสามัญ ให้กำหนดพนักงานส่วนตำบลใน สายงานผู้ปฏิบัติไม่น้อยกว่า จำนวน ๓ อัตรา โดยให้มีตำแหน่งประเภทวิชาการอย่างน้อย ๑ อัตรา กองสวัสดิการสังคม มีหน้าที่รับผิดชอบ เกี่ยวกับ การจัดทำแผนการพัฒนาสังคม สังคม สงเคราะห์ การส่งเสริมและพัฒนาอาชีพ งาน จ่ายเบี้ยผู้สูงอายุ ผู้พิการ ผู้ป่วยเอดส์ ฯลฯ งาน พัฒนารูปแบบมาตรการและวิธีการพัฒนาสังคม การจัดสวัสดิการสังคม ทั้งนี้งานด้านส่งเสริมและ พัฒนาอาชีพ พัฒนาสตรียังขาดบุคลากรที่มา รับผิดชอบดูแล กลุ่มอาชีพ การฝึกอบรมอาชีพ ต่างๆกลุ่มหัตถกรรม การส่งเสริมและพัฒนา บทบาทสตรีและแม่บ้าน กิจกรรมของสตรี เด็กและเยาวชน การจัดทำทะเบียนภูมิปัญญา ผู้สูงอายุ ผู้ด้อยโอกาส กลุ่มอาชีพให้คำปรึกษา แนะนำและให้ความรู้เกี่ยวกับระเบียบและการ ขอรับสวัสดิการต่างๆ(รายละเอียดทำงานแนบ ท้าย ตามแบบ ๕ และ แบบ ๖)

นายปอง ปรีอปรัก
(ประธานฯ)

- เลขานุการก็ชี้แจงมาให้คณะกรรมการทราบแล้ว มีคณะกรรมการท่านใด
ต้องการสอบถามเพื่อเติมหรือไม่

นางจุไรรัตน์ เมธาวิธากร
(กรรมการ)

- ดิฉันอยากทราบภาวะค่าใช้จ่ายที่เพิ่มขึ้นสำหรับการกำหนด ๔ ตำแหน่งนี้
(กรรมการ)

นางสาวมาลัย แก้วคุณ
(ผู้ช่วยเลขานุการ)

- โดยการปรับปรุงแผนอัตรากำลังพนักงานส่วนตำบล ๓ ปี ประจำปีงบประมาณ
พ.ศ. ๒๕๖๔ – ๒๕๖๖ ปรับปรุงครั้งที่ ๒ องค์การบริหารส่วนตำบลปรีอใหญ่ มี

ภาวะค่าใช้จ่ายด้านเงินเดือน ค่าตอบแทนพนักงานจ้างและประโยชน์ตอบแทนอื่น ดังนี้

ก่อนปรับ

๑. ปีงบประมาณ ๒๕๖๔ อยู่ในวงเงินร้อยละ ๓๙.๙๔
๒. ปีงบประมาณ ๒๕๖๕ อยู่ในวงเงินร้อยละ ๓๙.๕๙
๓. ปีงบประมาณ ๒๕๖๖ อยู่ในวงเงินร้อยละ ๓๙.๒๔

หลังปรับ

๑. ปีงบประมาณ ๒๕๖๔ อยู่ในวงเงินร้อยละ ๒๑.๙๗
๒. ปีงบประมาณ ๒๕๖๕ อยู่ในวงเงินร้อยละ ๒๑.๕๘
๓. ปีงบประมาณ ๒๕๖๖ อยู่ในวงเงินร้อยละ ๒๑.๑๘

ซึ่งไม่เกินร้อยละ ๔๐ ตามมาตรา ๓๕ แห่งพระราชบัญญัติระเบียบบริหารงานบุคคลส่วนท้องถิ่น พ.ศ. ๒๕๔๒

นายปอง ปรีอปรัก
(ประธานฯ)

- รายละเอียดต่างๆ และค่างานทั้ง ๔ ตำแหน่ง ผู้ช่วยเลขานุการได้ชี้แจงมาให้ คณะกรรมการทราบแล้ว มีคณะกรรมการท่านใดต้องการสอบถามเพื่อเติมหรือไม่ ถ้าหากไม่มี ขอมติที่ประชุมครับ

มติที่ประชุม

เห็นชอบให้ อบต.ปรีอใหญ่ กำหนดตำแหน่งเพิ่มในแผนอัตรากำลัง ๓ ปี ประจำปีงบประมาณ พ.ศ. ๒๕๖๔ - ๒๕๖๖ ปรับปรุงครั้งที่ ๒ จำนวน ๔ ตำแหน่ง ๔ อัตรากำลัง ดังนี้

ส่วนราชการ	ตำแหน่ง	เลขที่ตำแหน่ง	จำนวน
สำนักปลัด อบต.	นักวิชาการสาธารณสุข ปก./ชก.	๕๕-๓-๐๑-๓๖๐๑-๐๐๓	๑
สำนักปลัด อบต.	ผู้ช่วยเจ้าพนักงานป้องกันและบรรเทาสาธารณภัย	-	๓
กองสวัสดิการสังคม	นักสังคมสงเคราะห์ ปก./ชก.	๕๕-๓-๑๑-๓๘๐๒-๐๐๓	๑
กองสวัสดิการสังคม	เจ้าพนักงานพัฒนาชุมชน ปง./ชง.	๕๕-๓-๑๑-๔๘๐๑-๐๐๓	๑

ระเบียบวาระที่ ๕

เรื่องอื่น ๆ
- ไม่มี -

นายปอง ปรีอปรัก
(ประธานฯ)

- เรื่องอื่นๆ มีท่านใดเสนอเรื่องอะไรบ้างครับถ้าไม่มีผมขอปิดการประชุม

ปิดประชุม เวลา ๑๐.๓๐ น.

(ลงชื่อ).....นางสาว.....ผู้จรรยางานการประชุม
(นางสาวมาลัย แก้วคุณ)
ผู้ช่วยเลขานุการคณะกรรมการ

(ลงชื่อ).....
(นายปอง ปรีอปรัก)
ประธานคณะกรรมการ

ประชุมคณะกรรมการจัดทำแผนอัตรากำลัง ๓ ปี ประจำปี ๒๕๖๔ - ๒๕๖๖ ปรับปรุงครั้งที่ ๒
ครั้งที่ ๓/๒๕๖๔

วันที่ ๓๐ สิงหาคม ๒๕๖๔ เวลา ๑๓.๓๐ น.

ณ ห้อง ประชุมองค์การบริหารส่วนตำบลปรีอใหญ่ ชั้น ๒

ลำดับที่	ชื่อ-สกุล	ตำแหน่ง	ลายมือชื่อ	หมายเหตุ
๑	นายปอง บรีอประก นายก อบต.ปรีอใหญ่	ประธาน กรรมการ		
๒	นางจุไรรัตน์ เมธาวัชรกร ปลัด อบต.ปรีอใหญ่	กรรมการ		
๓	นายพชร ธรรมวิเศษ ผู้อำนวยการกองช่าง และ รรท. ผอ.กองคลัง	กรรมการ		
๔	นางดวงจันทร์ นันทสิงห์ ผู้อำนวยการกองการศึกษา	กรรมการ		
๕	นางเมตตา ศรีลาชัย นักพัฒนาชุมชนปฏิบัติการ รรท. ผอ.กองสวัสดิการสังคม	กรรมการ		
๖	นายประภาส อภัยวงศ์ หัวหน้าสำนักปลัด	กรรมการและ เลขานุการ		
๗	นางสาวมาลัย แก้วคุณ นักทรัพยากรบุคคล	ผู้ช่วยเลขานุการ	มาสาย	



บันทึกข้อความ

ส่วนราชการ สำนักปลัด อบต.งานการเจ้าหน้าที่ โทร. ๐ ๔๕๙๒ ๒๐๕๒-๓

ที่ ศก ๓๑๓๐๑/๓๕๖

วันที่ ๑๘ ตุลาคม ๒๕๖๔

เรื่อง ประกาศใช้แผนอัตรากำลัง ๓ ปี ประจำปีงบประมาณ พ.ศ. ๒๕๖๔-๒๕๖๖ ปรับปรุงครั้งที่ ๒

เรียน นายกองค้การบริหารส่วนตำบลปรีอใหญ่

๑.เรื่องเดิม

หนังสืออำเภอขุขันธ์ที่ ศก ๐๐๒๓.๑๐/๑๑๒๒๒ ลงวันที่ ๕ ตุลาคม ๒๕๖๔ เรื่อง การปรับปรุงแผนอัตรากำลังสามปี (พ.ศ. ๒๕๖๔-๒๕๖๖) ขององค์การบริหารส่วนตำบล โดยองค์การบริหารส่วนตำบลปรีอใหญ่ ได้เสนอขอความเห็นชอบต่อคณะกรรมการพนักงานส่วนตำบลจังหวัดศรีสะเกษ (ก.อบต.จังหวัดศรีสะเกษ) ปรับปรุงแผนอัตรากำลัง ๓ ปี ประจำปีงบประมาณ พ.ศ. ๒๕๖๔ - ๒๕๖๖ ฉบับปรับปรุงครั้งที่ ๒ ในกรณีกำหนดตำแหน่งเพิ่มจากกรอบอัตราเดิม จำนวน ๔ ตำแหน่ง ๔ อัตรา นั้น

๒. ข้อเท็จจริง

มีมติในที่ประชุมครั้งที่ ๙/๒๕๖๔ เมื่อวันที่ ๒๒ กันยายน ๒๕๖๔ เห็นชอบให้องค์การบริหารส่วนตำบลปรีอใหญ่ กำหนดตำแหน่งเพิ่มในแผนอัตรากำลัง ๓ ปี ดังนี้

อัตรากำลังพนักงานส่วนตำบล จำนวน ๓ ตำแหน่ง ๓ อัตรา

- | | | |
|---|---|-------|
| ๑. ตำแหน่งนักวิชาการสาธารณสุข | ๑ | อัตรา |
| ๒. ตำแหน่งนักสังคมสงเคราะห์ | ๑ | อัตรา |
| ๓. ตำแหน่งเจ้าพนักงานพัฒนาชุมชน | ๑ | อัตรา |
| <u>อัตรากำลังพนักงานจ้างตามภารกิจ จำนวน ๑ ตำแหน่ง ๑ อัตรา</u> | | |
| ๓. ตำแหน่งผู้ช่วยเจ้าพนักงานป้องกันและบรรเทาสาธารณภัย | ๑ | อัตรา |

๓. ขั้ระเบียบ/ข้อกฎหมาย

- พระราชบัญญัติระเบียบบริหารงานบุคคลส่วนท้องถิ่น พ.ศ. ๒๕๔๒
- ประกาศคณะกรรมการพนักงานส่วนตำบลจังหวัดศรีสะเกษ เรื่อง หลักเกณฑ์และเงื่อนไขเกี่ยวกับโครงสร้างส่วนราชการระดับตำแหน่งขององค์การบริหารส่วนตำบล(ฉบับที่๒) พ.ศ.๒๕๖๓ ลงวันที่ ๗ เมษายน พ.ศ. ๒๕๖๓
- ประกาศคณะกรรมการพนักงานส่วนตำบลจังหวัดศรีสะเกษ เรื่อง หลักเกณฑ์และเงื่อนไขเกี่ยวกับโครงสร้างการแบ่งส่วนราชการ วิธีการบริหารและการปฏิบัติงานของพนักงานส่วนตำบล และกิจการอันเกี่ยวกับการบริหารงานบุคคลในองค์การบริหารส่วนตำบล(ฉบับที่ ๒) พ.ศ. ๒๕๖๓ ลงวันที่ ๓๐ ธันวาคม ๒๕๖๓
- ประกาศคณะกรรมการพนักงานส่วนตำบลจังหวัดศรีสะเกษ เรื่อง กำหนดกอง สำนัก หรือส่วนราชการที่เรียกชื่ออย่างอื่นขององค์การบริหารส่วนตำบล พ.ศ. ๒๕๖๓ ลงวันที่ ๓๐ ธันวาคม ๒๕๖๓
- มติที่ประชุมคณะกรรมการพนักงานส่วนตำบลจังหวัดศรีสะเกษ ครั้งที่ ๙/๒๕๖๔ เมื่อวันที่ ๒๒ กันยายน ๒๕๖๔

๔. ข้อพิจารณาเพื่อโปรดพิจารณา

เพื่อให้การบริหารงานบุคคลขององค์การบริหารส่วนตำบลเป็นไปด้วยความเรียบร้อย องค์การบริหารส่วนตำบลปรีอใหญ่ มีแผนอัตรากำลังและทิศทางการพัฒนาบุคลากรในสังกัด เป็นไปด้วยความต่อเนื่อง งานการเจ้าหน้าที่ จึงร่างประกาศใช้แผนอัตรากำลัง ๓ ปี ประจำปีงบประมาณ พ.ศ. ๒๕๖๔ - ๒๕๖๖ ฉบับปรับปรุงครั้งที่ ๒ เพื่อเห็นชอบอนุมัติและลงนามประกาศใช้แผนอัตรากำลัง ๓ ปี ประจำปีงบประมาณ พ.ศ. ๒๕๖๔-๒๕๖๖ ปรับปรุงครั้งที่ ๒ ขององค์การบริหารส่วนตำบลปรีอใหญ่ และปิดประกาศให้ทราบโดยทั่วกัน รายงานอำเภอสุโขทัยและเผยแพร่ทางเว็บไซต์หรือโซเชียลอื่นๆ

จึงเรียนมาเพื่อโปรดทราบและพิจารณาลงนามอนุมัติ

นางสาวมาลัย แก้วคุณ
(นางสาวมาลัย แก้วคุณ)

ตำแหน่ง นักทรัพยากรบุคคลชำนาญการ

ความเห็นหัวหน้าสำนักปลัด

.....
.....

ลงชื่อ.....

(นายประภาส อภัยวงศ์)
หัวหน้าสำนักปลัด

- คำสั่งนายกองค์การบริหารส่วนตำบลปรีอใหญ่

.....
(นางจุไรรัตน์ เมธาวิชรากร)
.....

(ลงชื่อ).....

(นางจุไรรัตน์ เมธาวิชรากร)

ปลัดองค์การบริหารส่วนตำบล ปฏิบัติหน้าที่
นายกองค์การบริหารส่วนตำบลปรีอใหญ่



ประกาศองค์การบริหารส่วนตำบลปรีอใหญ่
เรื่อง แผนอัตรากำลัง ๓ ปี ประจำปีงบประมาณ พ.ศ. ๒๕๖๔ - ๒๕๖๖
ฉบับปรับปรุงครั้งที่ ๒

ประกาศคณะกรรมการพนักงานส่วนตำบลจังหวัดศรีสะเกษ เรื่อง หลักเกณฑ์และเงื่อนไข เกี่ยวกับการบริหารงานบุคคลขององค์การบริหารส่วนตำบล ลงวันที่ ๓๐ มกราคม ๒๕๔๖ และที่แก้ไขเพิ่มเติม ถึงปัจจุบัน กำหนดให้องค์การบริหารส่วนตำบล จัดทำแผนอัตรากำลัง ๓ ปี เพื่อเป็นกรอบกำหนดอัตรากำลังของพนักงานส่วนตำบล และพนักงานจ้าง ให้เหมาะสมและสอดคล้องกับปริมาณงานและภารกิจของ องค์การบริหารส่วนตำบลแต่ละแห่ง ประกอบกับเพื่อเป็นการกำหนดทิศทางเป้าหมาย และอัตรากำลังส่วน ตำบล ในห้วงระยะเวลา ๓ ปี ประจำปีงบประมาณ พ.ศ. ๒๕๖๔ - ๒๕๖๖ ขององค์การบริหารส่วนตำบล ปรีอใหญ่

เพื่อให้การบริหารงานบุคคลขององค์การบริหารส่วนตำบล เป็นไปด้วยความเรียบร้อย และ องค์การบริหารส่วนตำบลปรีอใหญ่ มีแผนอัตรากำลังที่ครอบคลุมภารกิจตามอำนาจหน้าที่ อาศัยอำนาจตาม ความนัยมาตรา ๑๕ และ ๒๕ วรคท้าย แห่งพระราชบัญญัติระเบียบบริหารงานบุคคลส่วนท้องถิ่น พ.ศ. ๒๕๔๒ และมติคณะกรรมการพนักงานส่วนตำบลจังหวัดศรีสะเกษ ในการประชุมครั้งที่ ๔/๒๕๖๔ เมื่อวันที่ ๒๒ กันยายน ๒๕๖๔ จึงประกาศใช้แผนอัตรากำลัง ๓ ปี ประจำปีงบประมาณ พ.ศ. ๒๕๖๔ - ๒๕๖๖ ฉบับปรับปรุงครั้งที่ ๒

ทั้งนี้ ตั้งแต่ วันที่ ๑ ตุลาคม พ.ศ. ๒๕๖๔ เป็นต้นไป

ประกาศ ณ วันที่ ๑๘ ตุลาคม พ.ศ. ๒๕๖๔

(นางจุไรรัตน์ เมธาวัชรการ)

ปลัดองค์การบริหารส่วนตำบล ปฏิบัติหน้าที่
นายกองค์การบริหารส่วนตำบลใหญ่



องค์การบริหารส่วนตำบลปรีอใหญ่
เลขที่รับ ๕๒๔๙
วันที่ ๙ ต.ค. ๒๕๖๔
เวลา ๐๙.๑๖ น.

ที่ ศก ๐๐๒๓.๕๐/๔ ๕๖๕๖

ที่ว่าการอำเภอซุขันธ์
ถนนไกรภักดิ์ ศก ๓๓๑๕๐

๕ ตุลาคม ๒๕๖๔

เรื่อง การปรับปรุงแผนอัตรากำลังสามปี (พ.ศ. ๒๕๖๔ - ๒๕๖๖) ขององค์การบริหารส่วนตำบล

เรียน นายกองค์การบริหารส่วนตำบลปรีอใหญ่ หัวหน้าสำนักงาน และนายกองค์การบริหารส่วนตำบลหนองสอง

สิ่งที่ส่งมาด้วย สำเนาหนังสือสำนักงานเลขาธิการ ก.อบต.จังหวัดศรีสะเกษ ที่ ศก ๐๐๒๓.๒/ว ๒๘๗
ลงวันที่ ๒๗ กันยายน ๒๕๖๔ จำนวน ๓ ชุด

ด้วยคณะกรรมการพนักงานส่วนตำบลจังหวัดศรีสะเกษ (ก.อบต.จังหวัดศรีสะเกษ) ในการประชุมครั้งที่ ๙/๒๕๖๔ เมื่อวันที่ ๒๒ กันยายน ๒๕๖๔ ได้พิจารณาการปรับปรุงแผนอัตรากำลังสามปี (พ.ศ. ๒๕๖๔ - ๒๕๖๖) ขององค์การบริหารส่วนตำบล รายละเอียดปรากฏตามสิ่งที่ส่งมาด้วย

จึงเรียนมาเพื่อทราบและพิจารณาดำเนินการต่อไป

๒ สิงหาคม ๒๕๖๔

- เพื่อไปรกรทราบนสหกิจากร
 - ส่งที่รกรทราบนสหกิจากร
- อภิวาการีสร์สำเน (๓.๑ ๒๕๖๔ - ๒๕๖๕)

ขอแสดงความนับถือ

(นายอรตพล อรรถบุตร)
นายอำเภอซุขันธ์

ain

(นางสาวบัณฑิตา ะหาร)
นักจัดการงานทั่วไปปฏิบัติการ

- ทราบ
- ส่งรกรทราบนสหกิจากร
- ส่งรกรทราบนสหกิจากร

(นายประภาส อภิียงค์)
หัวหน้าสำนักปลัด

ain

(นางจุไรรัตน์ เมธาวัชรกร)
ปลัดองค์การบริหารส่วนตำบล ปฏิบัติหน้าที่
นายกองค์การบริหารส่วนตำบลปรีอใหญ่

สำนักงานส่งเสริมการปกครองท้องถิ่นอำเภอ
โทร.๐-๔๕๖๗-๑๖๘๘



เลขที่ ๕๕๗/๖
วันที่ ๕ ต.ค. ๒๕๖๔

ที่ ศก ๐๐๒๓.๒/ว ๒๕๖๔

สำนักงานเลขาธิการ
ก.อบต.จังหวัดศรีสะเกษ
ศาลากลางจังหวัดศรีสะเกษ
ถนนเทพา ศก ๓๓๐๐๐

๕๗ กันยายน ๒๕๖๔

เรื่อง การปรับปรุงแผนอัตรากำลังสามปี (พ.ศ.๒๕๖๔ - ๒๕๖๖) ขององค์การบริหารส่วนตำบล

เรียน นายอำเภออุทุมพร

สิ่งที่ส่งมาด้วย บัญชีให้ความเห็นชอบฯ จำนวน ๔ แผ่น

ด้วย ก.อบต.จังหวัดศรีสะเกษ ในการประชุมครั้งที่ ๘/๒๕๖๔ เมื่อวันที่ ๒๒ กันยายน ๒๕๖๔ ได้พิจารณาการปรับปรุงแผนอัตรากำลังสามปี (พ.ศ. ๒๕๖๔ - ๒๕๖๖) ขององค์การบริหารส่วนตำบล รายละเอียดปรากฏตามบัญชีที่ส่งมาพร้อมนี้

จึงเรียนมาเพื่อโปรดทราบและแจ้งองค์การบริหารส่วนตำบลพิจารณาดำเนินการต่อไป

ขอแสดงความนับถือ

เรียน นายอำเภออุทุมพร

- เลือกลงนาม
- ก.อบต.ร.ร.แจ้งการปรับปรุง
แผนอัตรากำลังสามปี
- บันทึกแจ้ง อบต. ร.ร. ลงใน
บัญชี แผนอัตรากำลัง

(นายวุฒิ ทองล้วน)

ผู้อำนวยการกลุ่มงานมาตรฐานการบริหารงานบุคคลส่วนท้องถิ่น
เลขาธิการ ก.อบต.จังหวัดศรีสะเกษ

๕

(พลิกวิ ขุนวาน)

นางสุภาวดี ชัยนาถ

เจ้าพนักงานมาตรฐานการบริหารงานบุคคลส่วนท้องถิ่น
โทร ๐ ๔๕๖๔ ๔๔๔๗

๖๖

(นายอรรถพล อรรถบุตร)
นายอำเภออุทุมพร

๖๖๗

(นายมนตรี ต้องเรียน)
ท้องถิ่นอำเภออุทุมพร

บัญชีเห็นชอบการปรับปรุงแผนอัตรากำลัง ๓ ปี (ปีงบประมาณ ๒๕๖๔ - ๒๕๖๖)
 ตามมติ ก.อบต.จังหวัดศรีสะเกษ ในการประชุม ครั้งที่ ๗/๒๕๖๔ เมื่อวันที่ ๒๒ กันยายน ๒๕๖๔
 อำเภอขุขันธ์ จังหวัดศรีสะเกษ

ที่	อบต.	อัตรากำลังพนักงานส่วนตำบล ตำแหน่งที่เพิ่ม/เลขที่ตำแหน่ง/สังกัด	พนักงานจ้าง		มติ ก.อบต.จังหวัด		เหตุผล/เงื่อนไข
			ตำแหน่งที่เพิ่ม/สังกัด	ประเภท	เห็นชอบ	ไม่เห็นชอบ	
๒	วีรไพบูลย์	กำหนดตำแหน่งนักวิชาการสาธารณสุข (บก./ชก.) ๕๕-๓-๑๓-๓๖๐๓-๐๐๓/สำนักปลัด ๓ อัครา			/		
		กำหนดตำแหน่งนักสังคมสงเคราะห์ (ปก./ชก.) ๕๕-๓-๑๓-๓๔๐๒-๐๐๓/กองสวัสดิการสังคม ๓ อัครา			/		
		กำหนดตำแหน่งเจ้าพนักงานพัฒนาชุมชน (ปง/ชง.) ๕๕-๓-๑๓-๔๔๐๑-๐๐๓/กองสวัสดิการสังคม ๓ อัครา			/		
			กำหนดตำแหน่งผู้ช่วยเจ้าพนักงานป้องกันและบรรเทา- สาธารณภัย/สำนักปลัด ๓ อัครา	ภารกิจ	/		

ดวงฤกษ์

(นายทักษ์ บัวใหญ่)

นักส่งเสริมการปกครองท้องถิ่นชำนาญการ
 ผู้ช่วยเลขานุการ ก.อบต.จังหวัดศรีสะเกษ