



แผนอัตรากำลัง ๓ ปี
ประจำปีงบประมาณ พ.ศ. ๒๕๖๗ - ๒๕๖๙

องค์การบริหารส่วนตำบลปรีอใหญ่
อำเภอชูชัน จังหวัดศรีสะเกษ



แผนอัตรากำลัง ๓ ปี
ประจำปีงบประมาณ พ.ศ. ๒๕๖๗ - ๒๕๖๙

องค์การบริหารส่วนตำบลปรีอใหญ่
อำเภอขุขันธ์ จังหวัดศรีสะเกษ



ประกาศองค์การบริหารส่วนตำบลปรีอใหญ่
เรื่อง แผนอัตรากำลัง ๓ ปี ประจำปีงบประมาณ พ.ศ. ๒๕๖๗ - ๒๕๖๙

ประกาศคณะกรรมการพนักงานส่วนตำบลจังหวัดศรีสะเกษ เรื่อง หลักเกณฑ์และเงื่อนไข เกี่ยวกับการบริหารงานบุคคล ขององค์การบริหารส่วนตำบล ลงวันที่ ๑๐ มกราคม ๒๕๔๖ และที่แก้ไขเพิ่มเติม ถึงปัจจุบัน กำหนดให้องค์การบริหารส่วนตำบล จัดทำแผนอัตรากำลัง ๓ ปี เพื่อเป็นกรอบกำหนดอัตรากำลัง ตำแหน่งของพนักงานส่วนตำบล ลูกจ้างประจำ และพนักงานจ้าง ให้เหมาะสมและสอดคล้องกับปริมาณงาน และภารกิจขององค์การบริหารส่วนตำบลแต่ละแห่ง ประกอบกับเพื่อเป็นการกำหนดทิศทางเป้าหมาย และอัตรากำลังพนักงานส่วนตำบล ในห้วงระยะเวลา ๓ ปี ขององค์การบริหารส่วนตำบลด้วยประกอบกับแผนอัตรากำลัง ๓ ปี ประจำปีงบประมาณ พ.ศ. ๒๕๖๗ - ๒๕๖๙ ขององค์การบริหารส่วนตำบลปรีอใหญ่ จะสิ้นสุดลงในวันที่ ๓๐ กันยายน ๒๕๖๖ นี้

เพื่อให้การบริหารงานบุคคลขององค์การบริหารส่วนตำบล เป็นไปด้วยความเรียบร้อย และองค์การบริหารส่วนตำบลปรีอใหญ่ มีแผนอัตรากำลังฉบับใหม่ใช้อย่างต่อเนื่อง จึงอาศัยอำนาจตามความนัย มาตรา ๑๕ และ มาตรา ๒๕ วรรคท้าย แห่งพระราชบัญญัติระเบียบบริหารงานบุคคลส่วนท้องถิ่น พ.ศ. ๒๕๔๒ และมติคณะกรรมการพนักงานส่วนตำบลจังหวัดศรีสะเกษ ในการประชุมครั้งที่ ๘/๒๕๖๖ เมื่อวันที่ ๒๔ สิงหาคม ๒๕๖๖ จึงประกาศใช้แผนอัตรากำลัง ๓ ปี ขององค์การบริหารส่วนตำบลปรีอใหญ่ ประจำปีงบประมาณ พ.ศ. ๒๕๖๗ - ๒๕๖๙

ทั้งนี้ ตั้งแต่วันที่ ๑ ตุลาคม พ.ศ. ๒๕๖๖ เป็นต้นไป

ประกาศ ณ วันที่ ๑๑ กันยายน พ.ศ. ๒๕๖๖

(นายเจตน์จิตร สัมพุทธานนท์)
นายกองค์การบริหารส่วนตำบลปรีอใหญ่

บัญชีเห็นชอบการจัดทำแผนอัตรากำลัง ๓ ปี และแผนพัฒนาบุคลากร ประจำปีงบประมาณ พ.ศ. ๒๕๖๗ - ๒๕๖๙
ขององค์การบริหารส่วนตำบล ในการประชุม ก.อบต.ศรีสะเกษ ครั้งที่ ๘/๒๕๖๖ เมื่อวันที่ ๒๙ สิงหาคม ๒๕๖๖

ลำดับ ที่	องค์การบริหารส่วนตำบล	เห็นชอบ/ ไม่เห็นชอบ	หมายเหตุ	ลำดับ ที่	องค์การบริหารส่วนตำบล	เห็นชอบ/ ไม่เห็นชอบ	หมายเหตุ
	๑. อ.เมืองศรีสะเกษ				๓. อ.กันทรารมย์		
๑	อบต. คุซอด	เห็นชอบ		๑	อบต. คำเนียม	เห็นชอบ	
๒	อบต. ตะดอบ	เห็นชอบ		๒	อบต. จาน	เห็นชอบ	
๓	อบต. ทุ่ม	เห็นชอบ		๓	อบต. ตู่	เห็นชอบ	
๔	อบต. ไท้อี	เห็นชอบ		๔	อบต. ตุน	เห็นชอบ	
๕	อบต. โพนเข้า	เห็นชอบ		๕	อบต. ทาม	เห็นชอบ	
๖	อบต. โพนเขวา	เห็นชอบ		๖	อบต. โนมสัง	เห็นชอบ	
๗	อบต. โพนค้อ	เห็นชอบ		๗	อบต. บัวน้อย	เห็นชอบ	
๘	อบต. หนองปล้อง	เห็นชอบ		๘	อบต. ผักแพว	เห็นชอบ	
๙	อบต. หนองแก้ว	เห็นชอบ		๙	อบต. เมื่อน้อย	เห็นชอบ	
๑๐	อบต. หนองครก	เห็นชอบ		๑๐	อบต. ยาง	เห็นชอบ	
๑๑	อบต. จาน	เห็นชอบ		๑๑	อบต. สะทาย	เห็นชอบ	
๑๒	อบต. ชำ	เห็นชอบ		๑๒	อบต. หนองแก้ว	เห็นชอบ	
๑๓	อบต. หนองไผ่	เห็นชอบ		๑๓	อบต. หนองบัว	เห็นชอบ	
๑๔	อบต. หนองไฮ	เห็นชอบ		๑๔	อบต. หนองแวง	เห็นชอบ	
๑๕	อบต. หมากรู	เห็นชอบ		๑๕	อบต. ฮีป่าด	เห็นชอบ	
	๒. อ.กันทรลักษ์			๑๖	อบต. หนองหัวช้าง	เห็นชอบ	
๑	อบต. กระแซง	เห็นชอบ			๔. อ.อุทุมพรพิสัย		
๒	อบต. กุดเสลา	เห็นชอบ		๑	อบต. ก้านเหลือง	เห็นชอบ	
๓	อบต. ชนุม	เห็นชอบ		๒	อบต. ชะยุ่ง	เห็นชอบ	
๔	อบต. ชำ	เห็นชอบ		๓	อบต. แจ้	เห็นชอบ	
๕	อบต. ตระกวาง	เห็นชอบ		๔	อบต. แฉม	เห็นชอบ	
๖	อบต. ทุ่งใหญ่	เห็นชอบ		๕	อบต. โคกหล้าม	เห็นชอบ	
๗	อบต. บัวอ้อม	เห็นชอบ		๖	อบต. คานเกษ	เห็นชอบ	
๘	อบต. โนนสำราญ	เห็นชอบ		๗	อบต. ทุ่งไชย	เห็นชอบ	
๙	อบต. บึงมะลู	เห็นชอบ		๘	อบต. หนองห้าง	เห็นชอบ	
๑๐	อบต. ภูผาหมอก	เห็นชอบ		๙	อบต. หนองไฮ	เห็นชอบ	
๑๑	อบต. ภูเงิน	เห็นชอบ		๑๐	อบต. ปะอาว	เห็นชอบ	
๑๒	อบต. เมือง	เห็นชอบ		๑๑	อบต. โพธิ์ชัย	เห็นชอบ	
๑๓	อบต. รุ่ง	เห็นชอบ		๑๒	อบต. รังแร้ง	เห็นชอบ	
๑๔	อบต. เวียงเหนือ	เห็นชอบ		๑๓	อบต. สำโรง	เห็นชอบ	
๑๕	อบต. สังเม็ก	เห็นชอบ		๑๔	อบต. หัวช้าง	เห็นชอบ	
๑๖	อบต. เสาธงชัย	เห็นชอบ		๑๕	อบต. ฮีหล้า	เห็นชอบ	
๑๗	อบต. ละลาย	เห็นชอบ					
๑๘	อบต. จานใหญ่	เห็นชอบ					

ตรวจถูกต้อง.....

(นายวุฒิ ทองถ้วน)

ผู้อำนวยการกลุ่มงานมาตรฐานการบริหารงานบุคคลส่วนท้องถิ่น
เลขานุการ ก.อบต.จังหวัดศรีสะเกษ

ลำดับ ที่	องค์การบริหารส่วนตำบล	เห็นชอบ/ ไม่เห็นชอบ	หมายเหตุ	ลำดับ ที่	องค์การบริหารส่วนตำบล	เห็นชอบ/ ไม่เห็นชอบ	หมายเหตุ
	๕. อ.ซุซันนี				๗. อ.ศรีวิรัตน์		
๑	อบต. ฤๅษณา	เห็นชอบ		๑	อบต. สระยาว	เห็นชอบ	
๒	อบต. กันทราภรณ์	เห็นชอบ		๒	อบต. เสือช้าง	เห็นชอบ	
๓	อบต. โศกเพชร	เห็นชอบ		๓	อบต. ตุม	เห็นชอบ	
๔	อบต. จะกง	เห็นชอบ		๔	อบต. สะพุง	เห็นชอบ	
๕	อบต. ใจดี	เห็นชอบ		๕	อบต. ศรีโพนงาม	เห็นชอบ	
๖	อบต. ดอกกำเม็ด	เห็นชอบ		๖	อบต. พิงหวาย	เห็นชอบ	
๗	อบต. ตะเคียน	เห็นชอบ		๗	อบต. ศรีแก้ว	เห็นชอบ	
๘	อบต. ตาอุค	เห็นชอบ			๘. อ.ขุนหาญ		
๙	อบต. นิคมพัฒนา	เห็นชอบ		๑	อบต. ขุนหาญ	เห็นชอบ	
๑๐	อบต. ปราสาท	เห็นชอบ		๒	อบต. บักคอง	เห็นชอบ	
๑๑	อบต. ปรีอใหญ่	เห็นชอบ		๓	อบต. พราน	เห็นชอบ	
๑๒	อบต. หัวไต้	เห็นชอบ		๔	อบต. โพธิ์วงค์	เห็นชอบ	
๑๓	อบต. สมศักดิ์	เห็นชอบ		๕	อบต. ไพร	เห็นชอบ	
๑๔	อบต. ศรีตระกุล	เห็นชอบ		๖	อบต. ภูฝ้าย	เห็นชอบ	
๑๕	อบต. สะเตาใหญ่	เห็นชอบ		๗	อบต. หัวจันทร์	เห็นชอบ	
๑๖	อบต. สำโรงตาเจ็น	เห็นชอบ			๙. อ.ปึงบูรพ์		
๑๗	อบต. หัวเหมือ	เห็นชอบ		๑	อบต. เป้าะ	เห็นชอบ	
๑๘	อบต. หนองดลอง	เห็นชอบ			๑๐. อ.วังหิน		
๑๙	อบต. หัวสำราญ	เห็นชอบ		๑	อบต. ทวนใหญ่	เห็นชอบ	
๒๐	อบต. โสน	เห็นชอบ		๒	อบต. หุ่งสว่าง	เห็นชอบ	
๒๑	อบต. หัวเสือ	เห็นชอบ		๓	อบต. ธาตุ	เห็นชอบ	
	๖. อ.วาปีปทุม			๔	อบต. บ่อแก้ว	เห็นชอบ	
๑	อบต. ตู	เห็นชอบ		๕	อบต. ศรีสำราญ	เห็นชอบ	
๒	อบต. ตำน	เห็นชอบ		๖	อบต. โพนยาง	เห็นชอบ	
๓	อบต. จิกสังข์ทอง	เห็นชอบ			๑๑. อ.พยุห์		
๔	อบต. เมืองคง	เห็นชอบ		๑	อบต. พยุห์	เห็นชอบ	
๕	อบต. หนองแค	เห็นชอบ		๒	อบต. พรหมสวัสดิ์	เห็นชอบ	
๖	อบต. เมืองแคน	เห็นชอบ		๓	อบต. ตำแย	เห็นชอบ	
๗	อบต. ไร่	เห็นชอบ		๔	อบต. โนนเพ็ก	เห็นชอบ	
๘	อบต. ห้วยคำ	เห็นชอบ		๕	อบต. หนองคำ	เห็นชอบ	
๙	อบต. หนองอึ่ง	เห็นชอบ			๑๒. อ.โพธิ์ประทับ		
๑๐	อบต. หนองหมี่	เห็นชอบ		๑	อบต. ไทรบึง	เห็นชอบ	
๑๑	อบต. สร้างปี	เห็นชอบ		๒	อบต. ดินแดง	เห็นชอบ	
				๓	อบต. โนนปูน	เห็นชอบ	
				๔	อบต. ปราสาทเขอ	เห็นชอบ	
				๕	อบต. สุขสวัสดิ์	เห็นชอบ	

ตรวจถูกต้อง.....

(นายวุฒิ ทองล้วน)

ผู้อำนวยการกลุ่มงานมาตรฐานการบริหารงานบุคคลส่วนท้องถิ่น
เลขาธิการ ก.อบต.จังหวัดศรีสะเกษ

ลำดับ ที่	องค์การบริหารส่วนตำบล	เห็นชอบ/ ไม่เห็นชอบ	หมายเหตุ	ลำดับ ที่	องค์การบริหารส่วนตำบล	เห็นชอบ/ ไม่เห็นชอบ	หมายเหตุ
	๑๓. อ.ห้วยทับทัน				๑๗. อ.น้ำแก้ง		
๑	อบต. ห้วยทับทัน	เห็นชอบ		๑	อบต. น้ำแก้ง	เห็นชอบ	
๒	อบต. เมืองหลวง	เห็นชอบ		๒	อบต. ละเมาะ	เห็นชอบ	
๓	อบต. กอแก้ว	เห็นชอบ		๓	อบต. ตองปัด	เห็นชอบ	
๔	อบต. ผักไหม	เห็นชอบ		๔	อบต. เขิน	เห็นชอบ	
๕	อบต. ปวดาต	เห็นชอบ		๕	อบต. รุ่งระวี	เห็นชอบ	
	๑๔. อ.ภูสิงห์			๖	อบต. คุบ	เห็นชอบ	
๑	อบต. โคกศาล	เห็นชอบ			๑๘. อ.โนนสูง		
๒	อบต. ตงรัก	เห็นชอบ		๑	อบต. โนนค้อ	เห็นชอบ	
๓	อบต. ตะเคียนราม	เห็นชอบ		๒	อบต. ทนองกุ้ง	เห็นชอบ	
๔	อบต. ละลม	เห็นชอบ		๓	อบต. บก	เห็นชอบ	
๕	อบต. ห้วยตึกขุ	เห็นชอบ		๔	อบต. โห้	เห็นชอบ	
๖	อบต. ห้วยตามอญ	เห็นชอบ		๕	อบต. เหล่ากวาง	เห็นชอบ	
๗	อบต. โพรพัฒนา	เห็นชอบ			๑๙. อ.เบญจลักษ์		
	๑๕. อ.ยางชุมน้อย			๑	อบต. เสียว	เห็นชอบ	
๑	อบต. คอนกาม	เห็นชอบ		๒	อบต. ท่าคล้อ	เห็นชอบ	
๒	อบต. ลีนฟ้า	เห็นชอบ		๓	อบต. ทนองรุเหลือม	เห็นชอบ	
๓	อบต. โนนสูง	เห็นชอบ		๔	อบต. ทนองหว่า	เห็นชอบ	
๔	อบต. บึงบอน	เห็นชอบ		๕	อบต. ทนองยาง	เห็นชอบ	
๕	อบต. กุดเมืองฮาม	เห็นชอบ			๒๐. อ.เมืองจันทร์		
๖	อบต. ยางชุมใหญ่	เห็นชอบ		๑	อบต. ตาโกน	เห็นชอบ	
	๑๖. อ.ปรางค์กู่				๒๑. อ.ศีลาลาด		
๑	อบต. กู่	เห็นชอบ		๑	อบต. กุง	เห็นชอบ	
๒	อบต. คุ้ม	เห็นชอบ		๒	อบต. คลักกิ่ง	เห็นชอบ	
๓	อบต. คุ้ม	เห็นชอบ		๓	อบต. โจดม่วง	เห็นชอบ	
๔	อบต. พิมาย	เห็นชอบ		๔	อบต. ทนองบัวตอง	เห็นชอบ	
๕	อบต. พิมายเหนือ	เห็นชอบ			๒๒. อ.โพธิ์ศรีสุวรรณ		
๖	อบต. โพธิ์ศรี	เห็นชอบ		๑	อบต. เสียว	เห็นชอบ	
๗	อบต. สมอ	เห็นชอบ		๒	อบต. อีเซ	เห็นชอบ	
๘	อบต. สวาย	เห็นชอบ		๓	อบต. ทนองม้า	เห็นชอบ	
๙	อบต. สำโรงปราสาท	เห็นชอบ					
๑๐	อบต. ทนองเชียงซูน	เห็นชอบ					

ตรวจถูกต้อง.....

(นายวุฒิ ทองถ้วน)

ผู้อำนวยการกลุ่มงานมาตรฐานการบริหารงานบุคคลส่วนท้องถิ่น
เลขานุการ ก.อบต. จังหวัดศรีสะเกษ

สารบัญ

	หน้า
๑. หลักการและเหตุผล	๑
๒. วัตถุประสงค์และประโยชน์ที่จะได้รับ	๒
๒.๑ วัตถุประสงค์จากการจัดทำแผนอัตรากำลัง ๓ ปี	๒
๒.๒ ประโยชน์จากการจัดทำแผนอัตรากำลัง ๓ ปี	๓
๓. กรอบแนวคิด ทฤษฎี ขอบเขตความสำคัญและกระบวนการในการจัดทำแผนอัตรากำลัง ๓ ปี	๓
๓.๑ กรอบแนวคิดเรื่องการวางแผนอัตรากำลัง	๓
๓.๒ แนวคิดในการวิเคราะห์อุปสงค์กำลังคน	๔
๓.๓ ความสำคัญของการกำหนดกรอบอัตรากำลังคน	๑๒
๓.๔ กระบวนการจัดทำแผนอัตรากำลัง ๓ ปี	๑๓
๔. สภาพปัญหาของพื้นที่และความต้องการของประชาชน	๑๔
๕. การกิจ อำนาจหน้าที่ขององค์กรปกครองส่วนท้องถิ่นและยุทธศาสตร์การพัฒนา	๑๖
๖. การกิจหลัก และภารกิจรองๆ	๒๙
๗. สรุปปัญหาและแนวทางในการกำหนดโครงสร้างส่วนราชการและกรอบอัตรากำลัง	๒๙
๘. โครงสร้างการกำหนดส่วนราชการ	๓๗
๘.๑ การกำหนดโครงสร้างส่วนราชการ	๓๗
๘.๒ การวิเคราะห์การกำหนดตำแหน่ง	๔๐
๙. ภาระค่าใช้จ่ายเกี่ยวกับเงินเดือนและประโยชน์ตอบแทนอื่น	๔๒
๑๐. แผนภูมิโครงสร้างการแบ่งส่วนราชการตามแผนอัตรากำลัง ๓ ปี	๔๗
๑๑. บัญชีแสดงจัดคนลงสู่ตำแหน่งและการกำหนดเลขที่ตำแหน่งในส่วนราชการ	๕๔
๑๒. แนวทางการพัฒนาข้าราชการหรือพนักงานส่วนท้องถิ่น	๖๑
นโยบายการบริหารและการพัฒนาทรัพยากรบุคคล ประจำปีงบประมาณ ๒๕๖๗ - ๒๕๖๙	๖๓
๑๓. ประกาศคุณธรรม จริยธรรมของข้าราชการหรือพนักงานส่วนท้องถิ่น	๖๙
นโยบายการกำกับดูแลองค์การที่ดีและแนวทางในการปฏิบัติตามประมวลจริยธรรม	๗๐
บรรณานุกรม	๗๖
ภาคผนวก	๗๗

คำนำ

องค์การบริหารส่วนตำบลปรีอใหญ่ ได้มีการจัดทำแผนอัตรากำลัง ๓ ปี ประจำปีงบประมาณ พ.ศ. ๒๕๖๗ - ๒๕๖๙ ขึ้นโดยมีโครงสร้างการแบ่งงานและระบบงานที่เหมาะสมเพื่อไม่ให้ซ้ำซ้อนกัน มีการกำหนดตำแหน่ง การจัดอัตรากำลังพนักงานตามโครงสร้างให้เหมาะสมกับอำนาจหน้าที่ขององค์การบริหารส่วนตำบล ตามพระราชบัญญัติสภาตำบลและองค์การบริหารส่วนตำบล พ.ศ. ๒๕๓๗ และตามพระราชบัญญัติกำหนดแผนและขั้นตอนการกระจายอำนาจให้แก่องค์กรปกครองส่วนท้องถิ่น พ.ศ. ๒๕๔๒ และเพื่อให้คณะกรรมการพนักงานส่วนตำบลจังหวัด (ก.อบต.จังหวัดศรีสะเกษ) ตรวจสอบการกำหนดตำแหน่งและการใช้ตำแหน่งพนักงานส่วนตำบลให้เหมาะสม ทั้งยังใช้เป็นแนวทางในการดำเนินการวางแผนการใช้อัตรากำลัง การพัฒนาบุคลากรขององค์การบริหารส่วนตำบลปรีอใหญ่ ให้เหมาะสมอีกด้วย

องค์การบริหารส่วนตำบลปรีอใหญ่ จึงได้มีการวางแผนอัตรากำลังใช้ประกอบในการจัดสรรงบประมาณและบรรจุแต่งตั้งพนักงานส่วนตำบล เพื่อให้การบริหารงานขององค์การบริหารส่วนตำบลเกิดประโยชน์ต่อประชาชน เกิดผลสัมฤทธิ์ต่อภารกิจตามอำนาจหน้าที่ มีประสิทธิภาพ มีความคุ้มค่า สามารถลดขั้นตอนการปฏิบัติงาน และมีการลดภารกิจและยุบเลิกตำแหน่งที่ไม่จำเป็น การปฏิบัติภารกิจสามารถตอบสนองความต้องการของประชาชนได้เป็นอย่างดี

องค์การบริหารส่วนตำบลปรีอใหญ่

๑. หลักการและเหตุผล

การบริหารจัดการอัตรากำลังของหน่วยงานรัฐ เป็นสิ่งสำคัญและต้องดำเนินการต่อเนื่อง เนื่องจาก การกำหนดอัตรากำลังคนในองค์กรหนึ่งจะมีความสัมพันธ์กับการกำหนดอัตราเงินเดือน ค่าจ้าง ค่าตอบแทน ประโยชน์ตอบแทนอื่น และสวัสดิการอื่น ๆ อีกมากมาย ที่มีความสัมพันธ์เกี่ยวเนื่องสอดคล้องกัน ประกอบองค์การบริหารส่วนตำบลปรีอใหญ่ จำเป็นต้องจัดทำแผนอัตรากำลัง ๓ ปี ประจำปีงบประมาณ พ.ศ. ๒๕๖๗ - ๒๕๖๙ ให้ สอดรับและสัมพันธ์กับแผนอัตรากำลังฉบับเดิมเป็นสำคัญ เพื่อให้การบริหารจัดการอัตรากำลังของหน่วยงานให้มีความสมบูรณ์และต่อเนื่อง ใช้ประกอบการบริหารจัดการอัตรากำลังของบุคลากรในสังกัด โดยหลักการดำเนินการ จัดทำแผนอัตรากำลังอยู่ภายใต้เงื่อนไข ดังนี้

๑.๑ คณะกรรมการกลางข้าราชการหรือพนักงานส่วนท้องถิ่น (ก.จ. , ก.ท. หรือ ก.อบต.) ได้มีประกาศ คณะกรรมการกลางข้าราชการหรือพนักงานส่วนท้องถิ่น (ก.จ. , ก.ท. หรือ ก.อบต.) เรื่อง มาตรฐานทั่วไปเกี่ยวกับการจัดทำ มาตรฐานกำหนดตำแหน่งข้าราชการหรือพนักงานส่วนท้องถิ่น พ.ศ. ๒๕๕๘ ประกอบเรื่อง มาตรฐานทั่วไปเกี่ยวกับ โครงสร้างส่วนราชการและระดับตำแหน่งขององค์กรปกครองส่วนท้องถิ่น พ.ศ. ๒๕๕๘ และคณะกรรมการกลางพนักงาน ส่วนตำบลได้ประกาศเปลี่ยนแปลงโครงสร้างส่วนราชการ และระดับตำแหน่งของพนักงานส่วนตำบลจากเดิมให้เป็นไปตาม ขนาดขององค์การบริหารส่วนตำบล คือ ขนาดเล็ก ขนาดกลาง และขนาดใหญ่ แก้อให้เป็นไปตามประเภทองค์การบริหาร ส่วนตำบล คือ ประเภทสามัญ ประเภทสามัญ ระดับสูง และประเภทพิเศษ ตามประกาศคณะกรรมการกลางพนักงาน ส่วนตำบล เรื่อง มาตรฐานทั่วไปเกี่ยวกับ โครงสร้างส่วนราชการและระดับตำแหน่งขององค์การบริหารส่วนตำบล (ฉบับที่ ๒) พ.ศ. ๒๕๕๕ และประกาศคณะกรรมการพนักงานส่วนตำบลจังหวัดศรีสะเกษ เรื่อง หลักเกณฑ์และเงื่อนไขเกี่ยวกับ โครงสร้างส่วนราชการและระดับตำแหน่งขององค์การบริหารส่วนตำบล (ฉบับที่ ๒) พ.ศ.๒๕๖๓ ลงวันที่ ๗ เมษายน พ.ศ. ๒๕๖๓

บัดนี้คณะกรรมการพนักงานส่วนตำบลจังหวัดศรีสะเกษ มีประกาศ เรื่อง หลักเกณฑ์และเงื่อนไขเกี่ยวกับ โครงสร้างการแบ่งส่วนราชการ วิธีการบริหารและการปฏิบัติงานของพนักงานส่วนตำบล และกิจการอันเกี่ยวกับการ บริหารงานบุคคลในองค์การบริหารส่วนตำบล (ฉบับที่ ๒) พ.ศ. ๒๕๖๓ ลงวันที่ ๓๐ ธันวาคม ๒๕๖๓ และ เรื่อง กำหนด กอง สำนัก หรือส่วนราชการที่เรียกชื่ออย่างอื่นขององค์การบริหารส่วนตำบล พ.ศ. ๒๕๖๓ ลงวันที่ ๓๐ ธันวาคม ๒๕๖๓ จึงต้องมีการปรับปรุงแผนอัตรากำลังในรายการต่างๆ ที่เกี่ยวข้อง

๑.๒ ประกาศคณะกรรมการกลางข้าราชการหรือพนักงานส่วนท้องถิ่น (ก.กลาง) เรื่อง มาตรฐานทั่วไป เกี่ยวกับอัตรากำลัง กำหนดให้คณะกรรมการข้าราชการหรือพนักงานส่วนท้องถิ่น (ก.จังหวัด) กำหนดตำแหน่ง ข้าราชการหรือพนักงานส่วนท้องถิ่น ว่าจะมีตำแหน่งใด ระดับใด อยู่ในส่วนราชการใด จำนวนเท่าใด ให้คำนึงถึง ภาระหน้าที่ความรับผิดชอบ ลักษณะงานที่ต้องปฏิบัติ ความยาก และคุณภาพของงานปริมาณ ตลอดจนทั้งภาระค่าใช้จ่าย ขององค์การบริหารส่วนตำบลปรีอใหญ่ ที่จะต้องจ่ายในด้านบุคคล โดยให้องค์การบริหารส่วนตำบลจัดทำแผนอัตรากำลัง ของข้าราชการหรือพนักงานส่วนท้องถิ่น เพื่อใช้ในการกำหนดตำแหน่งโดยความเห็นชอบของคณะกรรมการพนักงานส่วน ตำบลจังหวัดศรีสะเกษ ทั้งนี้ ให้เป็นไปตามหลักเกณฑ์ และวิธีการที่คณะกรรมการกลางข้าราชการหรือพนักงานส่วน ท้องถิ่น (ก.กลาง) กำหนด

๑.๓ ประกาศคณะกรรมการกลางข้าราชการหรือพนักงานส่วนท้องถิ่น (ก.กลาง) เรื่อง มาตรฐานทั่วไป เกี่ยวกับพนักงานจ้าง ลงวันที่ ๑๒ พฤษภาคม ๒๕๕๗ โดยมาตรฐานทั่วไปเกี่ยวกับพนักงานจ้างสำหรับองค์กรปกครองส่วน ท้องถิ่นดังกล่าว กำหนดเพื่อเป็นการปรับปรุงแนวทางการบริหารงานบุคคลของลูกจ้าง ให้เกิดความเหมาะสมและให้การ ปฏิบัติหน้าที่ราชการขององค์กรปกครองส่วนท้องถิ่นเกิดความคล่องตัว ประสิทธิภาพประสิทธิผลและประโยชน์สูงสุดในการบริหารงานบุคคลขององค์กรปกครองส่วนท้องถิ่น โดยได้กำหนดให้คณะกรรมการข้าราชการหรือพนักงานส่วนท้องถิ่น



นำมาตราฐานทั่วไปเกี่ยวกับพนักงานจ้างมากำหนดเป็นประกาศหลักเกณฑ์และเงื่อนไขเกี่ยวกับพนักงานจ้าง พร้อมทั้งให้องค์กรปกครองส่วนท้องถิ่นดำเนินการจัดทำแผนอัตรากำลัง ๓ ปี ตามประกาศคณะกรรมการพนักงานส่วนตำบลจังหวัดศรีสะเกษ เรื่อง หลักเกณฑ์และเงื่อนไขกับพนักงานจ้าง (แก้ไขเพิ่มเติมถึงฉบับที่ ๖) ลงวันที่ ๗ ธันวาคม ๒๕๕๙

๑.๔ คณะกรรมการกลางข้าราชการ หรือพนักงานส่วนท้องถิ่น (ก.กลาง) ได้มีมติเห็นชอบประกาศกำหนดการกำหนดตำแหน่งข้าราชการหรือพนักงานส่วนท้องถิ่น โดยกำหนดแนวทางให้องค์การบริหารส่วนตำบล จัดทำแผนอัตรากำลังขององค์กรปกครองส่วนท้องถิ่น เพื่อเป็นกรอบในการกำหนดตำแหน่งและการใช้ตำแหน่งข้าราชการหรือพนักงานส่วนท้องถิ่น ลูกจ้างประจำและพนักงานจ้าง โดยให้เสนอให้คณะกรรมการข้าราชการหรือพนักงานส่วนท้องถิ่น (ก.จังหวัด) พิจารณาให้ความเห็นชอบ โดยได้กำหนดให้องค์การบริหารส่วนตำบล แต่งตั้งคณะกรรมการจัดทำแผนอัตรากำลัง วิเคราะห์อำนาจหน้าที่และภารกิจขององค์การบริหารส่วนตำบล วิเคราะห์ความต้องการกำลังคน วิเคราะห์การวางแผนการใช้กำลังคน จัดทำกรอบอัตรากำลัง และกำหนดหลักเกณฑ์และเงื่อนไข ในการกำหนดตำแหน่งข้าราชการหรือพนักงานส่วนท้องถิ่นตามแผนอัตรากำลัง ๓ ปี

๑.๕ หนังสือสำนักงานเลขานุการ ก.ท.จ./ก.อบต. ส่วนที่ ๓๓๓.๒/ว๖๔ ลงวันที่ ๒ มีนาคม ๒๕๖๔ เรื่อง การชักซ้อมแนวทางปฏิบัติการกำหนดโครงสร้างการแบ่งส่วนราชการ วิธีการบริหารและการปฏิบัติงานของพนักงานส่วนท้องถิ่น และกิจการอันเกี่ยวกับการบริหารงานบุคคลในองค์กรปกครองส่วนท้องถิ่น

๑.๖ มติในที่ประชุม คณะกรรมการพนักงานส่วนตำบลจังหวัดศรีสะเกษ ครั้งที่/๒๕๖๖ เมื่อวันที่ ๒๕๖๖ เห็นชอบให้องค์การบริหารส่วนตำบลปรีอใหญ่ จัดทำแผนอัตรากำลัง ๓ ปี ประจำปี ๒๕๖๗ - ๒๕๖๙

จากหลักการและเหตุผลดังกล่าว องค์การบริหารส่วนตำบลปรีอใหญ่ จึงได้จัดทำแผนอัตรากำลัง ๓ ปี ประจำปีงบประมาณ พ.ศ. ๒๕๖๗-๒๕๖๙ ขึ้น

๒. วัตถุประสงค์ และ ประโยชน์ที่จะได้รับ

๒.๑ วัตถุประสงค์ จากการจัดทำแผนอัตรากำลัง ๓ ปี

๒.๑ เพื่อให้องค์การบริหารส่วนตำบลปรีอใหญ่ มีโครงสร้างการแบ่งงานและระบบงาน ระบบการจ้างที่เหมาะสม ไม่ซ้ำซ้อน อันจะเป็นการประหยัดงบประมาณรายจ่ายขององค์กรปกครองส่วนท้องถิ่น

๒.๒ เพื่อให้องค์การบริหารส่วนตำบลปรีอใหญ่ มีการกำหนดประเภทตำแหน่ง สายงาน การจัดทำอัตรากำลัง โครงสร้างส่วนราชการให้เหมาะสมกับภารกิจอำนาจหน้าที่ขององค์การบริหารส่วนตำบล ตามกฎหมายจัดตั้งองค์กรปกครองส่วนท้องถิ่นแต่ละประเภท และตามพระราชบัญญัติกำหนดแผนและขั้นตอนการกระจายอำนาจให้องค์กรปกครองส่วนท้องถิ่น พ.ศ. ๒๕๔๒ และกฎหมายที่เกี่ยวข้อง

๒.๓ เพื่อให้คณะกรรมการพนักงานส่วนตำบล (ก.อบต.จังหวัด) สามารถตรวจสอบการกำหนดตำแหน่งและการใช้ตำแหน่งข้าราชการหรือพนักงานส่วนท้องถิ่น ข้าราชการครู บุคลากรทางการศึกษา และพนักงานจ้าง ว่าถูกต้องเหมาะสมกับภารกิจ อำนาจหน้าที่ ความรับผิดชอบของส่วนราชการนั้นหรือไม่

๒.๔ เพื่อเป็นแนวทางในการดำเนินการวางแผนการพัฒนาบุคลากรขององค์การบริหารส่วนตำบลปรีอใหญ่

๒.๕ เพื่อให้องค์การบริหารส่วนตำบลปรีอใหญ่ สามารถวางแผนอัตรากำลัง ในการบรรจุแต่งตั้งข้าราชการหรือพนักงานส่วนท้องถิ่น ข้าราชการครู บุคลากรทางการศึกษา และพนักงานจ้าง เพื่อให้การบริหารงานขององค์การบริหารส่วนตำบลปรีอใหญ่ เกิดประโยชน์ต่อประชาชน เกิดผลสัมฤทธิ์ต่อภารกิจตามอำนาจหน้าที่ ความรับผิดชอบอย่างมีประสิทธิภาพ มีความคุ้มค่า สามารถลดขั้นตอนการปฏิบัติงาน มีการลดภารกิจและยุบเลิกหน่วยงาน

ที่ไม่จำเป็น การปฏิบัติภารกิจสามารถให้บริการสาธารณะ แก้ไขปัญหา และตอบสนองความต้องการของประชาชนได้เป็นอย่างดี

๒.๖ เพื่อให้องค์การบริหารส่วนตำบลปรีอใหญ่ ดำเนินการวางแผนการใช้อัตรากำลังบุคลากรให้เหมาะสม การพัฒนาบุคลากรได้อย่างต่อเนื่องมีประสิทธิภาพ และสามารถควบคุมภาระค่าใช้จ่ายด้านการบริหารงานบุคคลให้เป็นไปตามที่กฎหมายกำหนด

๒.๗ เพื่อให้องค์การบริหารส่วนตำบลปรีอใหญ่ มีการกำหนดตำแหน่งอัตรากำลังของบุคลากรที่สามารถตอบสนองการปฏิบัติงานขององค์กรปกครองส่วนท้องถิ่นที่มีความจำเป็นเร่งด่วน และสนองนโยบายของรัฐบาล หรือมติคณะรัฐมนตรี หรือนโยบายขององค์กรปกครองส่วนท้องถิ่น

๒.๒ ประโยชน์ จากการจัดทำแผนอัตรากำลัง ๓ ปี

๒.๒.๑ ผู้บริหารและพนักงานส่วนตำบล ที่มีส่วนเกี่ยวข้องมีความเข้าใจชัดเจนถึงกรอบอัตรากำลังคน ตำแหน่งและหน้าที่รับผิดชอบที่เหมาะสมตามปริมาณและคุณภาพที่ต้องการ

๒.๒.๒ องค์การบริหารส่วนตำบลปรีอใหญ่ มีอัตรากำลังที่เหมาะสม เพื่อเป็นเครื่องมือในการบริหารสร้างขวัญกำลังใจ และเก็บรักษาคนดีและคนเก่งไว้ในหน่วยงาน

๒.๒.๓ การจัดทำแผนอัตรากำลัง ทำให้สามารถพยากรณ์สิ่งที่อาจเกิดขึ้นในอนาคต และสามารถเตรียมการรองรับกับเหตุการณ์ดังกล่าวไว้ล่วงหน้าได้

๒.๒.๔ การจัดทำแผนอัตรากำลัง ทำให้ทราบข้อมูลพื้นฐานทั้งด้าน จุดแข็ง จุดอ่อน โอกาส และอุปสรรค ของทรัพยากรบุคคลที่มีอยู่ในปัจจุบัน และในอนาคต สามารถวางแผนล่วงหน้าเกี่ยวกับการใช้ทรัพยากรบุคคลให้สอดคล้องกับสภาวะแวดล้อมต่างๆ

๒.๒.๕ การจัดทำแผนอัตรากำลัง เป็นกิจกรรมเชื่อมโยงระหว่างการจัดการทรัพยากรบุคคล และวางแผนให้สอดคล้องกับการดำเนินงานของกรมส่งเสริมการปกครองส่วนท้องถิ่น ให้เป็นไปอย่างมีประสิทธิภาพ นำไปสู่เป้าหมายในภาพรวมได้

๓. กรอบแนวคิด ทฤษฎี ขอบเขตความสำคัญและกระบวนการในการจัดทำแผนอัตรากำลัง ๓ ปี

กรอบแนวคิด เรื่องการวางแผนอัตรากำลัง

๓.๑ กรอบแนวคิดเรื่องการวางแผนอัตรากำลัง

การกำหนดกรอบอัตรากำลังคนนั้นจะเป็นส่วนหนึ่งของการวางแผนกำลังคนในภาพรวมขององค์กร ซึ่งนักวิชาการในต่างประเทศ นักวิชาการไทย และองค์กรต่างๆ ได้ให้ความหมาย ดังนี้

- **The State Auditor's Office ของรัฐเท็กซัส ประเทศสหรัฐอเมริกา** ให้ความหมายของการวางแผนกำลังคน คือ “กระบวนการที่เป็นระบบในการระบุความต้องการทุนมนุษย์ เพื่อมาทำงานให้บรรลุเป้าหมายองค์กร และดำเนินการพัฒนากลยุทธ์ต่างๆ เพื่อให้บรรลุความต้องการดังกล่าว” ดังนั้นในการกำหนดกรอบอัตรากำลังในความหมายนี้อาจหมายถึงกระบวนการกำหนดจำนวนและคุณภาพของทุนมนุษย์ที่องค์กรต้องการเพื่อให้สามารถทำงานได้ตามเป้าหมายขององค์กร

- **International Personnel Management Association (IPMA)** ให้ความหมายของการวางแผนกำลังคน คือ “การวางแผนกลยุทธ์ด้านกำลังคนให้สอดคล้องกับทิศทางธุรกิจขององค์กร โดยการวิเคราะห์สภาพกำลังคนขององค์กรที่มีอยู่ในปัจจุบัน เปรียบเทียบกับความต้องการกำลังคนในอนาคตว่ามีส่วนต่างของความต้องการอย่างไร เพื่อที่จะพัฒนาหรือวางแผนดำเนินการให้องค์กรบรรลุภารกิจ เป้าหมาย และวัตถุประสงค์ที่วางไว้” โดยการ

กำหนดกรอบอัตรากำลังในความหมายนี้อาจเป็นการหาความต้องการกำลังในอนาคตที่จะทำให้องค์กรบรรลุภารกิจ เป้าหมายและวัตถุประสงค์ที่กำหนดไว้ (Mission-based manpower planning)

● **ศุภชัย ยาวะประภาส** ให้ความหมายการวางแผนทรัพยากรบุคคลว่า “เป็นกระบวนการในการ กำหนดความต้องการบุคลากรล่วงหน้าในแต่ละช่วงเวลาว่า องค์กรต้องการบุคลากรประเภทใด จำนวนเท่าไร และ รวมถึงวิธีการในการได้มาซึ่งบุคลากรที่กำหนดไว้ล่วงหน้าด้วย การได้มาซึ่งบุคลากรนี้ รวมถึงแต่การสรรหาคัดเลือก จากภายนอกองค์กร ภายในองค์กร ตลอดจนการพัฒนาเพิ่มศักยภาพของบุคลากรภายในให้มีคุณสมบัติครบถ้วนตามที่ ต้องการ นอกจากนี้ ยังรวมถึงการรักษาไว้ซึ่งบุคลากร ตลอดจนการใช้ประโยชน์จากบุคลากรให้เกิดประโยชน์สูงสุด แก่องค์กร”

● **สำนักงาน ก.พ.** ได้ให้ความหมายของการวางแผนกำลังคนในเอกสารเรื่องการวางแผนกำลังคน เจริญกลยุทธ์ในส่วนราชการ ว่าหมายถึง “การดำเนินการอย่างเป็นระบบในการวิเคราะห์และพยากรณ์เกี่ยวกับอุปสงค์ และอุปทานด้านกำลังคน เพื่อนำไปสู่การกำหนดกลวิธีที่จะให้ได้กำลังคนในจำนวนและสมรรถนะที่เหมาะสมมา ปฏิบัติงานในเวลาที่ต้องการ โดยมีแผนการใช้และพัฒนากำลังคนเหล่านั้นอย่างมีประสิทธิภาพและต่อเนื่อง ทั้งนี้เพื่อ อำนวยรักษากำลังคนที่เหมาะสมไว้กับองค์กรอย่างต่อเนื่อง”

● **กรมส่งเสริมการปกครองส่วนท้องถิ่น** ได้ให้ความหมายของการวางแผนกำลังคน ในคู่มือการ จัดทำแผนอัตรากำลัง ๓ ปี ว่า การวางแผนกำลังคน (Manpower Planning) หรือการวางแผนทรัพยากรมนุษย์เป็น กิจกรรมหรืองาน ในการกำหนดวัตถุประสงค์ นโยบาย และวิธีปฏิบัติที่ดีที่สุดไว้ล่วงหน้าเพื่อเป็นแนวทางสำหรับ ดำเนินการให้เป็นไปตามเป้าหมายที่กำหนดไว้ โดยการดำเนินการอย่างเป็นระบบในการวิเคราะห์ และวิเคราะห์ เกี่ยวกับอุปสงค์ และอุปทานกำลังงาน เพื่อนำไปสู่การกำหนดวิธีการที่จะให้ได้กำลังคนที่มีความรู้ ความสามารถอย่าง เพียงพอ หรือกล่าวโดยทั่วไป การมีจำนวนและคุณภาพที่จะปฏิบัติงานในเวลาที่ต้องการ เป็นกระบวนการที่เกี่ยวข้อง กับการจัดสรรจำนวนอัตรากำลังที่เหมาะสม และคัดเลือกที่มีคุณสมบัติตรงตามที่ต้องการเข้ามาทำงานในองค์กรใน ช่วงเวลาที่เหมาะสม เพื่อปฏิบัติงานได้บรรลุวัตถุประสงค์ขององค์กร หรืออีกนัยหนึ่ง การวางแผนกำลังคนคือ วิธีการที่ จะให้ได้มาซึ่งทรัพยากรมนุษย์และรู้จักปรับปรุงพัฒนาบุคคลเหล่านั้นให้อยู่กับองค์กรต่อไป

จากคำจำกัดความของนักวิชาการต่างๆ จึงอาจสรุปได้ว่าการกำหนดกรอบอัตรากำลังนั้นเป็น การระบุว่าองค์กรต้องการจำนวน ประเภท และลักษณะของต้นทุนมนุษย์มากน้อยเพียงใดทั้งในปัจจุบันและ อนาคตเพื่อให้องค์กรสามารถปฏิบัติการกิจบรรลุตามยุทธศาสตร์ ภารกิจและเป้าหมายที่กำหนดไว้

๓.๒ แนวคิดในการวิเคราะห์อุปสงค์กำลังคน (Demand Analysis)

เพื่อกำหนดกรอบอัตรากำลังให้สอดคล้องกับภาระงาน จำเป็นต้องสร้างกระบวนการ รวบรวมข้อมูลที่สะท้อนภาระงานจริงของหน่วยงาน แบบ ๓๖๐ องศา โดยแบ่งออกเป็น ๓ มิติเชิงเวลาคือ มิติข้อมูล ในอดีต มิติข้อมูลในปัจจุบัน และมิติข้อมูลในอนาคต ดังตาราง (ตารางการวิเคราะห์นำมาจากเอกสารประกอบการ บรรยายเรื่องการบริหารกำลังคนภาครัฐ โครงการศึกษาวิจัยการปรับปรุงระบบตำแหน่งและค่าตอบแทนของ ข้าราชการส่วนท้องถิ่น ระยะที่ ๒ สำนักงานคณะกรรมการมาตรฐานการบริหารงานบุคคลส่วนท้องถิ่น (ก.ถ.)



จากไดอะแกรมที่แสดงเบื้องต้นสะท้อนให้เห็นว่าการวิเคราะห์ความต้องการอัตรากำลังขององค์การบริหารส่วนตำบลปรีอใหญ่ ไม่อาจขึ้นอยู่กับกระบวนการใดกระบวนการหนึ่งอย่างตายตัวได้ ต้องอาศัยการผสมผสานและความสอดคล้องสม่ำเสมอ (Consistency) ของหลายมิติที่ยืนยันตรงกัน เช่นเดียวกับ American Academy of Political and Social Science ที่ได้ให้ความเห็นว่า “การจัดสรรอัตรกำลังนั้นควรคำนึงถึงปัจจัยและกระบวนการต่างๆ มากกว่าหนึ่งตัวในการพิจารณา”

จากมติการพิจารณาอัตรากำลังด้านบนนั้นสามารถนำมาสร้าง “กรอบแนวความคิดการวิเคราะห์อัตรากำลัง (Effective Manpower Planning Framework)” ได้ดังนี้

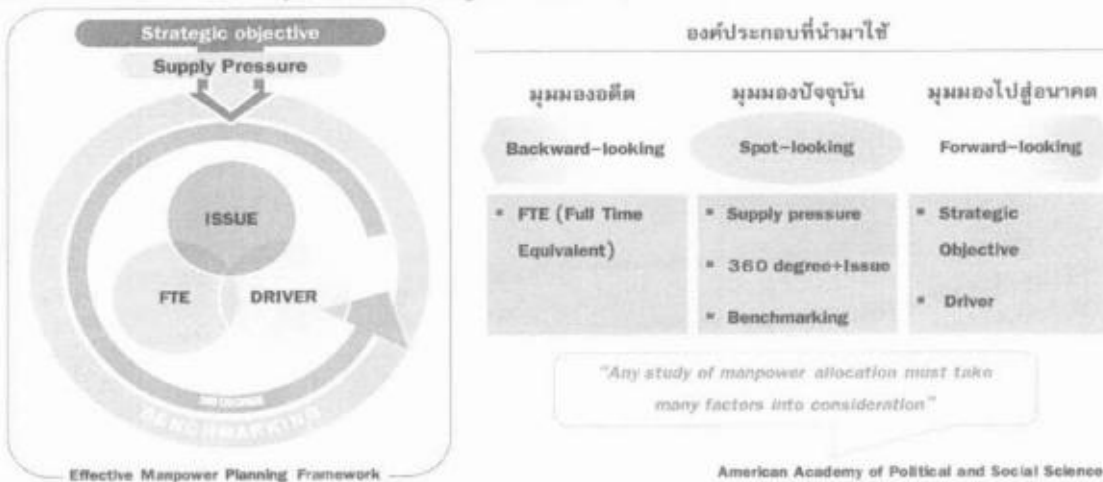

การพิจารณาอัตรากำลังด้วยการใช้เพียงวิธีการเดียว อาจเกิดความคลาดเคลื่อนขึ้นได้ จึงควรพิจารณาผ่านวิธีการที่หลากหลายและยึดโยงกันเพื่อให้ผลลัพธ์มีความน่าเชื่อถือยิ่งขึ้น

เมื่อนำกรอบแนวความคิดการวิเคราะห์อัตรากำลัง (Effective Manpower Planning Framework) มาพิจารณาอัตรากำลังของหน่วยงานโดยเปรียบเสมือนกระจก ๖ ด้าน สะท้อนและตรวจสอบความเหมาะสมของอัตรากำลัง ในองค์การบริหารส่วนตำบลปรีอใหญ่ ที่มีอยู่ดังนี้

กระจกด้านที่ ๑ Strategic objective: เพื่อให้การดำเนินการขององค์การบริหารส่วนตำบล ปรีอใหญ่ บรรลุผลตามพันธกิจที่ตั้งไว้ จำเป็นต้องจัดสรรอัตรากำลัง ให้เหมาะสมกับเป้าหมายการดำเนินการ โดยจะเป็นการพิจารณาว่างานในปัจจุบันที่ดำเนินการอยู่นั้นครบถ้วนและตรงตามภารกิจหรือไม่อย่างไร หากงานที่ทำอยู่ใน

ปัจจุบันไม่ตรงกับภารกิจในอนาคต ก็ต้องมีการวางแผนกรอบอัตรากำลังให้ปรับเปลี่ยนไปตามทิศทางในอนาคต รวมถึงหากงานในปัจจุบันบางส่วนไม่ต้องดำเนินการแล้ว อาจทำให้การจัดสรรกำลังคนของบางส่วนราชการเปลี่ยนแปลงไป ทั้งนี้เพื่อให้เกิดการเตรียมความพร้อมในเรื่องกำลังคนให้รองรับสถานการณ์ในอนาคต

การวางแผนอัตรากำลังคนในด้านนี้ องค์การบริหารส่วนตำบลปรีอใหญ่ จะพิจารณาคุณวุฒิ การศึกษา ทักษะ และประสบการณ์ ในการบรรจุบุคลากรเป็นสำคัญ เช่น ผู้มีความรู้ความสามารถด้านวิศวกรรมโยธา มีคุณวุฒิการศึกษา วิศวกร ฯลฯ จะบรรจุให้ดำรงตำแหน่ง ในส่วนของกองช่าง เพื่อแก้ไขปัญหา และบริการงาน ออกแบบ งานก่อสร้าง งานด้านโครงสร้างพื้นฐานและการวางผังเมือง ให้กับประชาชนในพื้นที่ได้อย่างทั่วถึง เป็นต้น

กระจัดด้านที่ ๒ Supply pressure: เป็นการนำประเด็นค่าใช้จ่ายเจ้าหน้าที่เข้ามาร่วมในการพิจารณา เพื่อการจัดการทรัพยากรบุคคลมีอยู่อย่างมีประสิทธิภาพสูงสุด โดยในส่วนนี้จะคำนึงการจัดสรรประเภทของ พนักงานส่วนตำบล ลูกจ้างประจำ และพนักงานจ้าง โดยในหลักการแล้วการจัดประเภทลักษณะงานผิดจะมีผลกระทบต่อประสิทธิภาพและต้นทุนในการทำงานขององค์การบริหารส่วนตำบลปรีอใหญ่ ดังนั้นในการกำหนด อัตรากำลังจะต้องมีการพิจารณาว่าตำแหน่งที่กำหนดในปัจจุบันมีความเหมาะสมหรือไม่ หรือควรเปลี่ยนลักษณะการ กำหนดตำแหน่ง เพื่อให้การทำงานเป็นไปอย่างมีประสิทธิภาพมากขึ้น

การวางแผนอัตรากำลังในด้านนี้ องค์การบริหารส่วนตำบลปรีอใหญ่ ได้กำหนดอัตรากำลังในแต่ละ ส่วนราชการประกอบด้วย หัวหน้าส่วนราชการ ๑ อัตรา ตำแหน่งระดับผู้อำนวยการกอง มีหน้าที่บังคับบัญชา บุคลากรในส่วนราชการนั้นๆ ทุกตำแหน่ง ตำแหน่งรองลงมา จะเป็น ตำแหน่งแต่ละงาน ซึ่ง กำหนดเป็นสายงาน วิชาการ ผู้มีคุณวุฒิระดับปริญญาตรี ตำแหน่งสายงานทั่วไป ผู้มีคุณวุฒิต่ำกว่าปริญญาตรี ลูกจ้างประจำ พนักงานจ้าง ตามภารกิจ และพนักงานจ้างทั่วไป ตามลำดับ การกำหนดในลำดับชั้นเพื่อสะดวกในการบังคับบัญชาและมี ผู้รับผิดชอบสายงานนั้น ๆ เป็นผู้มีความรู้ประสบการณ์ ที่แต่ละตำแหน่งควรมีเป็นสำคัญ

องค์การบริหารส่วนตำบลปรีอใหญ่ นำผลวิเคราะห์การกำหนดอัตรากำลัง มาคำนวณภาระค่าใช้จ่าย ซึ่งประกอบด้วย

๔.๑ เงินเดือน

๔.๒ เงินประจำตำแหน่ง

๔.๓ เงินค่าตอบแทนที่จ่ายนอกเหนือจากเงินเดือน

๔.๔ เงินเพิ่มอื่น ๆ ที่จ่ายควบกับเงินเดือน เช่น

- เงินเพิ่มพิเศษสำหรับการสูบบุหรี่ (พ.ส.ร.)

- เงินประจำตำแหน่งนิติกร (พ.ต.ก.)

- เงินเพิ่มสำหรับตำแหน่งที่มีเหตุพิเศษของผู้ปฏิบัติงาน ด้านการสาธารณสุข(พ.ต.ส.)

- เงินวิทยฐานะ

โดยนำเงินเหล่านี้ของบุคลากรในสังกัด องค์การบริหารส่วนตำบลปรีอใหญ่ มาคำนวณเป็นภาระ ค่าใช้จ่ายทั้งตำแหน่งที่มีคนครองและตำแหน่งว่าง ตลอดระยะเวลา ๓ ปี ของแผนอัตรากำลัง โดยใช้หลักวิธีการ คำนวณดังนี้

๑. ตำแหน่งประเภททั่วไปและวิชาการ มีผู้ครองตำแหน่ง ใช้อัตราเงินเดือนของผู้ครองตำแหน่ง คุณ ๑๒ เดือน ส่วนตำแหน่งว่าง ใช้หลักการคำนวณโดยประมาณการเงินเดือนขั้นต่ำของตำแหน่งในระดับแรกบรรจุ กับอัตราเงินเดือนขั้นสูงเหนือขึ้นไปหนึ่งระดับ รวมกันหารสองคูณ ๑๒ เดือน ส่วนการประเมินการค่าใช้จ่ายเพิ่มขึ้นให้ ใช้อัตราเงินเดือนที่เพิ่ม ๑ ชั้น

รายการ	รวม	เงินเดือน (๑)	เงิน ตำแหน่ง (๒)	เงิน คอบ แทน อื่น (๓)	เงินเพิ่มขึ้น (ปีละ ๑ ชั้น)			ค่าใช้จ่ายรวม		
					๒๕๖๗	๒๕๖๘	๒๕๖๙	๒๕๖๗	๒๕๖๘	๒๕๖๙
วิชาการ	๑เดือน	๓๐,๒๒๐	-	-	๑,๑๒๐	๑,๑๑๐	๑,๑๑๐	-	-	-
มีค ครอง	๑๒เดือน	๓๖๒,๖๔๐	-	-	๑๓,๔๔๐	๑๓,๓๒๐	๑๓,๓๒๐	-	-	-
	รวมทั้งปี	๓๖๒,๖๔๐			๑๓,๔๔๐	๑๓,๓๒๐	๑๓,๓๒๐	๓๗๖,๐๘๐	๓๘๙,๔๐๐	๔๐๒,๗๒๐
รายการ	รวม	เงินเดือน (๑)	เงิน ตำแหน่ง (๒)	เงิน คอบ แทน อื่น (๓)	เงินเพิ่มขึ้น (ผลต่าง) (๑ ชั้นต่ำสุด+๑ ชั้นสูงสุด)/๒			ค่าใช้จ่ายรวม		
					๒๕๖๗	๒๕๖๘	๒๕๖๙	๒๕๖๗	๒๕๖๘	๒๕๖๙
วิชาการ (ว่าง)	ขั้นต่ำสุด	๙,๗๔๐	-	-	๑๐,๒๕๐-๙,๗๔๐=๕๑๐			-	-	-
	ขั้นสูงสุด	๔๙,๔๘๐			๔๙,๔๘๐-๑๗,๗๙๐=๓๑,๖๙๐			-	-	-
	ค่ากลาง	๒๙,๖๑๐			(๕๑๐+๓๑,๖๙๐)/๒ = ๑๖,๑๐๐			-	-	-
	๑๒ เดือน	๓๕๕,๓๒๐	-	-	๑,๐๐๐ x ๑๒ = ๑๒,๐๐๐			-	-	-
	รวมทั้งปี	๓๕๕,๓๒๐			๑๒,๐๐๐	๑๒,๐๐๐	๑๒,๐๐๐	๓๖๗,๓๒๐	๓๗๙,๓๒๐	๓๙๑,๓๒๐

๒. ตำแหน่งประเภทอำนวยการและบริหารท้องถิ่น มีผู้ครองตำแหน่ง ใช้อัตราเงินเดือนของผู้ครองตำแหน่งคูณ ๑๒ เดือน ส่วนตำแหน่งว่าง ใช้หลักการคำนวณโดยประมาณการเงินเดือนขั้นต่ำและขั้นสูงของระดับตำแหน่งนั้น รวมกันหารสองคูณ ๑๒ เดือน สำหรับตำแหน่งอำนวยการและบริหารท้องถิ่นเป็นกลุ่มที่ได้รับเงินประจำตำแหน่งและเงินอื่น จะคำนวณเป็นค่าใช้จ่ายด้วย โดยนำเงินดังกล่าวคูณ ๑๒ เดือน ส่วนการประเมินการค่าใช้จ่ายเพิ่มขึ้นให้ใช้อัตราเงินเดือนที่เพิ่ม ๑ ชั้น

รายการ	รวม	เงินเดือน (๑)	เงิน ตำแหน่ง (๒)	เงินคอบ แทนอื่น (๓)	เงินเพิ่มขึ้น (ปีละ ๑ ชั้น)			ค่าใช้จ่ายรวม		
					๒๕๖๗	๒๕๖๘	๒๕๖๙	๒๕๖๗	๒๕๖๘	๒๕๖๙
ปลัด กลาง (มีเงิน ตำแหน่ง)	ต่อ เดือน	๔๓,๓๐๐	๗,๐๐๐	๗,๐๐๐	๑,๖๓๐	๑,๖๓๐	๑,๖๔๐	-	-	-
	๑๒ เดือน	๕๑๙,๖๐๐	๘๔,๐๐๐	๘๔,๐๐๐	๑๙,๕๖๐	๑๙,๕๖๐	๑๙,๖๘๐	-	-	-
	รวมทั้ง ปี	๖๘๗,๖๐๐			๑๙,๕๖๐	๑๙,๕๖๐	๑๙,๖๘๐	๗๐๗,๑๖๐	๗๒๖,๗๒๐	๗๔๖,๔๐๐
รายการ	รวม	เงินเดือน (๑)	เงิน ตำแหน่ง (๒)	เงินคอบ แทนอื่น (๓)	เงินเพิ่มขึ้น (ผลต่าง) (๑ ชั้นต่ำสุด+๑ ชั้นสูงสุด)/๒			ค่าใช้จ่ายรวม		
					๒๕๖๗	๒๕๖๘	๒๕๖๙	๒๕๖๗	๒๕๖๘	๒๕๖๙

ปลัด กลาง (ว่าง)	ขั้น ต่ำสุด	๒๒,๗๐๐			๒๓,๘๓๐-๒๒,๗๐๐=๑,๑๓๐	-	-	-		
	ขั้น สูงสุด	๖๘,๖๔๐	๗,๐๐๐	๗,๐๐๐	๖๘,๖๔๐-๖๖,๕๑๐=๒,๑๓๐ (๑,๑๓๐+๒,๑๓๐)/๒ = ๑,๖๔๐	-	-	-		
	ค่ากลาง	๔๕,๖๗๐				-	-	-		
	๑๒ เดือน	๕๔๘,๐๔๐	๘๔,๐๐๐	๘๔,๐๐๐	๑,๖๔๐ X ๑๒ = ๑๙,๖๘๐	-	-	-		
	รวมทั้ง ปี		๗๑๖,๐๔๐			๑๙,๖๘๐	๑๙,๖๘๐	๑๙,๖๘๐	๗๓๕,๓๒๐	๗๕๕,๔๐๐

๓. ตำแหน่งข้าราชการครู พนักงานครู หรือบุคลากรทางการศึกษาคำนวณเฉพาะกลุ่มที่ องค์กรปกครองส่วนท้องถิ่น ใช้งบประมาณขององค์กรปกครองส่วนท้องถิ่นเอง ใช้อัตราเงินเดือนของผู้ครองตำแหน่งคุณ ๑๒ เดือน ส่วนตำแหน่งว่าง ใช้หลักการคำนวณโดยประมาณการเงินเดือนขั้นต่ำของ คศ.๑ และขั้นสูงของ คศ.๒ รวมกันหารสองคุณ ๑๒ เดือน (ผู้บริหารสถานศึกษา ใช้ ขั้นต่ำ คศ.๒ และ ขั้นสูง คศ.๓ รวมกันหารสองคุณ ๑๒) ส่วนประมาณการค่าใช้จ่ายที่เพิ่มขึ้น ใช้อัตราร้อยละ ๖ ของเงินเดือน

๔. ตำแหน่งลูกจ้างประจำ ใช้อัตราค่าจ้างในแต่ละกลุ่มในการคำนวณ กลุ่ม ๑ - ๓ โดยใช้หลักการเดียวกันกับสายวิชาการและสายทั่วไป

๕. ตำแหน่งพนักงานจ้างตามภารกิจใช้หลักการคิดจากวุฒิที่ใช้ในการแต่งตั้งเป็นหลักในการคำนวณ ส่วนประมาณการค่าใช้จ่ายที่เพิ่มขึ้นใช้อัตราร้อยละ ๔ ของค่าตอบแทน

รายการ	รวม	เงินเดือน (๑)	เงิน ตำแหน่ง (๒)	เงินตอบ แทนอื่น (๓)	เงินเพิ่มขึ้น (คูณ ๔ % ปีฐาน ๑๐)			ค่าใช้จ่ายรวม		
					๒๕๖๗	๒๕๖๘	๒๕๖๙	๒๕๖๗	๒๕๖๘	๒๕๖๙
ผช....	๑เดือน	๑๕,๐๐๐	-	-	๖๐๐	๖๓๐	๖๕๐	-	-	-
	๑๒เดือน	๑๘๐,๐๐๐	-	-	๗,๒๐๐	๗,๕๖๐	๗,๘๐๐	-	-	-
	รวมทั้งปี	๑๘๐,๐๐๐			๗,๒๐๐	๗,๕๖๐	๗,๘๐๐	๑๘๗,๒๐๐	๑๙๗,๕๖๐	๒๐๖,๕๖๐
รายการ	รวม	เงินเดือน (๑)	เงิน ตำแหน่ง (๒)	เงินตอบ แทนอื่น (๓)	เงินเพิ่มขึ้น (คูณ ๔ % ปีฐาน ๑๐)			ค่าใช้จ่ายรวม		
					๒๕๖๗	๒๕๖๘	๒๕๖๙	๒๕๖๗	๒๕๖๘	๒๕๖๙
ผช.... (ปวส.)	๑เดือน	๓๑,๕๐๐	-	-	๔๖๐	๔๘๐	๕๐๐	-	-	-
	๑๒เดือน	๓๓๘,๐๐๐	-	-	๕,๕๒๐	๕,๗๖๐	๖,๐๐๐	-	-	-
	รวมทั้งปี	๓๓๘,๐๐๐			๕,๕๒๐	๕,๗๖๐	๖,๐๐๐	๓๔๓,๕๒๐	๓๔๓,๗๖๐	๓๕๕,๒๘๐

กรณีพนักงานจ้างทั่วไป(ไม่มีรายการเงินเพิ่มรายปี)

รายการ	รวม	เงินเดือน (๓)	เงิน ตำแหน่ง (๒)	เงินตอบ แทนอื่น (๓)	เงินเพิ่มขึ้น			ค่าใช้จ่ายรวม		
					๒๕๖๗	๒๕๖๘	๒๕๖๙	๒๕๖๗	๒๕๖๘	๒๕๖๙
พนักงาน จ้างทั่วไป	๑เดือน	๙,๐๐๐	-	-	-	-	-	-	-	-
	๑๒เดือน	๑๐๘,๐๐๐	-	-	-	-	-	-	-	-
	รวมทั้งปี	๑๐๘,๐๐๐			-	-	-	๑๐๘,๐๐๐	๑๐๘,๐๐๐	๑๐๘,๐๐๐

กรณีพนักงานจ้างตามภารกิจที่ได้รับเงินจัดสรร และองค์การบริหารส่วนตำบลปรีอใหญ่ จ่ายส่วนที่เกินจากเงินจัดสรร เช่น พนักงานจ้างตามภารกิจประเภท ผู้มีทักษะ ตำแหน่ง ผู้ดูแลเด็ก(ทักษะ) โดยกรมส่งเสริมการปกครองส่วนท้องถิ่น จัดสรรค่าตอบแทนให้ ๙,๕๐๐ ค่าครองชีพ ๒,๐๐๐ ซึ่งส่วนเกินจากกรมจัดสรรให้ เกิดจากการเลื่อนค่าตอบแทนประจำปี องค์การบริหารส่วนตำบลปรีอใหญ่ จะคำนวณเป็นภาระค่าใช้จ่ายประจำปี เช่น นาง ก ตำแหน่ง ผู้ดูแลเด็ก(ทักษะ)ได้รับเงินค่าตอบแทน ๑๔,๘๕๐ บาท (กรมจ่ายให้ ๙,๕๐๐ ท้องถิ่นจ่าย ๕,๓๕๐ และส่วนที่เพิ่มขึ้นทุกปี)

รายการ	รวม	เงินเดือน (๑)	รัฐจัดสรร	อบต. จ่าย	เงินเพิ่มขึ้น (คูณ ๔ % ปีฐาน ๑๐)			ค่าใช้จ่ายรวม		
					๒๕๖๗	๒๕๖๘	๒๕๖๙	๒๕๖๗	๒๕๖๘	๒๕๖๙
นาง ก ผู้ดูแลเด็ก (ทักษะ)	๑เดือน	๑๔,๘๕๐	๙,๕๐๐	๕,๓๕๐	๖๐๐	๖๒๐	๖๕๐	-	-	-
	๑๒เดือน	-	-	๖๕,๔๐๐	๗,๒๐๐	๗,๔๕๐	๗,๘๐๐	-	-	-
	รวมทั้งปี	๖๕,๔๐๐			๗,๒๐๐	๗,๔๕๐	๗,๘๐๐	๗๒,๖๐๐	๘๐,๐๕๐	๘๗,๘๕๐

๖. กรณีบุคลากรถ่ายโอนได้รับเงินอุดหนุน และ พนักงานครู ได้รับการเงินจัดสรรไม่นำมาคำนวณเป็นภาระค่าใช้จ่ายด้านบุคลากรขององค์การบริหารส่วนตำบลปรีอใหญ่ แต่ระบุไว้ในแผนอัตรากำลัง เพื่อให้ทราบจำนวนและยอดคนปัจจุบัน

ระจกด้านที่ ๓ Full Time Equivalent (FTE): เป็นการนำข้อมูลเวลาที่ใช้ในการปฏิบัติงานตามกระบวนการจริง (Work process) ในอดีต เพื่อวิเคราะห์ปริมาณงานต่อบุคคลจริง อย่างไรก็ตามก่อนที่จะคำนวณ FTE ต้องมีการพิจารณาปริมาณงานดังต่อไปนี้

- พิจารณางานพนักงานส่วนตำบล ลูกจ้างประจำ และพนักงานจ้าง ในสายงานว่า
 - สอดคล้องกับส่วนราชการ /ส่วนงานนี้หรือไม่
 - มีภาระงานที่ต้องอาศัยสายงานดังกล่าวหรือไม่
 - การมีสายงานนี้ในส่วนราชการ เอื้อต่อการบริหารทรัพยากรบุคคลหรือไม่
 -
- พิจารณาปรับเปลี่ยนสายงานเมื่อพบว่า
 - ลักษณะความเชี่ยวชาญไม่สอดคล้องกับงานหลักขององค์การบริหารส่วนตำบลปรีอใหญ่

- ไม่มีภาระงาน/ความรับผิดชอบที่ต้องอาศัยสายงานดังกล่าว / หรือทดแทนด้วยสายงานอื่นที่เหมาะสมกว่าได้
- การมีสายงานนี้ในหน่วยงานมิได้ช่วยเอื้อต่อการบริหารทรัพยากรบุคคล

การคิดปริมาณงานแต่ละส่วนราชการ

การนำปริมาณงานที่เกิดขึ้นแต่ละส่วนราชการ มาเพื่อวิเคราะห์การกำหนดอัตรา และคำนวณระยะเวลาที่เกิดขึ้น โดยองค์การบริหารส่วนตำบลปรีอใหญ่ ได้ใช้วิธีคิดจากสูตรการคำนวณหาเวลาปฏิบัติราชการ ดังนี้

จำนวนวันปฏิบัติราชการ ๑ ปี x ๖ = เวลาปฏิบัติราชการ

แทนค่า $๒๓๐ \times ๖ = ๑,๓๘๐$ หรือ $๘๒,๘๐๐$ นาที

หมายเหตุ

๑. ๒๓๐ คือ จำนวนวัน ใน ๑ ปี ใช้เวลาปฏิบัติงาน ๒๓๐ วันโดยประมาณ
๒. ๖ คือ ใน ๑ วัน ใช้เวลาปฏิบัติงานราชการ เป็นเวลา ๖ ชั่วโมง
๓. ๑,๓๘๐ คือ จำนวน วัน คูณด้วย จำนวน ชั่วโมง / ๑ ปี ทำงาน ๑,๓๘๐ ชั่วโมง
๔. ๘๒,๘๐๐ คือ ใน ๑ ชั่วโมง มี ๖๐ นาที ดังนั้น $๑,๓๘๐ \times ๖๐$ จะได้ ๘๒,๘๐๐ นาที

กระจุกด้านที่ ๔ Driver: เป็นการนำผลลัพธ์ที่พึงประสงค์ขององค์การบริหารส่วนตำบลปรีอใหญ่ (ที่ยึดโยงกับตัวชี้วัด (KPIs) และพันธกิจขององค์การบริหารส่วนตำบลปรีอใหญ่) มายึดโยงกับจำนวนกรอบกำลังคนที่ต้องใช้ สำหรับการสร้างผลลัพธ์ที่พึงประสงค์ให้ได้ตามเป้าหมาย โดยเน้นที่การปฏิบัติงานการบริหารราชการ สอดคล้องและตอบโต้ภัยกับการประเมินประสิทธิภาพขององค์การบริหารส่วนตำบลปรีอใหญ่ (การตรวจประเมิน LPA)

กระจุกด้านที่ ๕ ๓๖๐° และ Issues: นำประเด็นการบริหารคน/องค์กรมาพิจารณา อย่างน้อยใน ๓ ประเด็นดังนี้

- **ประเด็นเรื่องการจัดโครงสร้างองค์กร** เนื่องจากการจัดโครงสร้างส่วนราชการและการแบ่งงานในแต่ละส่วนราชการนั้น จะมีผลต่อการกำหนดกรอบอัตรากำลังเป็นจำนวนมาก เช่น หากกำหนดโครงสร้างส่วนราชการ หรือ กำหนดฝ่าย มากจะทำให้เกิดตำแหน่งงานขึ้นอีกตามมาไม่ว่าจะเป็นระดับหัวหน้าส่วนราชการ งานในส่วนราชการ งานธุรการ งานสารบรรณและงานอื่น ซึ่งองค์การบริหารส่วนตำบลปรีอใหญ่ พิจารณาทบทวนว่าการกำหนดโครงสร้างในปัจจุบันของแต่ละส่วนราชการนั้นมีความเหมาะสมแล้ว โดยปัจจุบัน มี ๕ ส่วนราชการ ได้แก่ สำนักปลัดองค์การบริหารส่วนตำบล กองคลัง กองช่าง กองการศึกษา ศาสนาและวัฒนธรรม กองสวัสดิการสังคม และหน่วยตรวจสอบภายใน

องค์การบริหารส่วนตำบลปรีอใหญ่ ตระหนักเสมอว่า การบรรจุแต่งตั้งคนที่มีความรู้ความสามารถเฉพาะด้าน เชี่ยวชาญเฉพาะ หรือความสามารถตามมาตรฐานกำหนดตำแหน่ง ในแต่ละส่วนราชการ ล้วนเป็นเครื่องจักรสำคัญ ที่สามารถผลักดันให้ การทำงานสำเร็จในระดับตัวบุคคล เป็นตัวขับเคลื่อนให้ส่วนราชการ และหน่วยงานบรรลุเป้าหมาย ได้

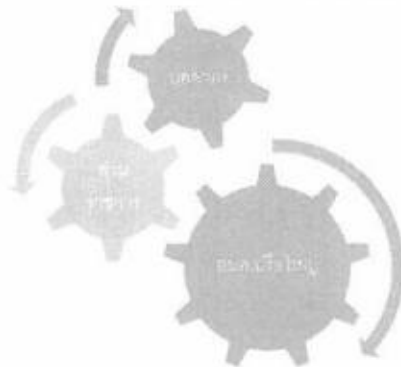

▪ **ประเด็นเรื่องการเกษียณอายุราชการ** เนื่องจากองค์การบริหารส่วนตำบลปรีอใหญ่ เป็นองค์กรที่มีข้าราชการสูงอายุจำนวนหนึ่ง ดังนั้นจึงต้องมีการพิจารณาถึงการเตรียมการเรื่องกรอบอัตรากำลังที่จะรองรับการเกษียณอายุของข้าราชการ ทั้งนี้ไม่ว่าจะเป็นการถ่ายทอดองค์ความรู้ การปรับตำแหน่งอัตรากำลังที่เหมาะสมขึ้นทดแทนตำแหน่งที่จะเกษียณอายุออกไป เพื่อให้สามารถมีบุคลากรปฏิบัติงานต่อเนื่อง และสามารถคาดการณ์ วางแผนกำหนดเพื่อรองรับสถานการณ์ในอนาคตข้างหน้าเกี่ยวกับกำลังคนได้

▪ **มุมมองของผู้มีส่วนเกี่ยวข้องเข้ามาประกอบการพิจารณา** โดยเป็นข้อมูลที่ได้มาจากแบบสอบถามหรือการสัมภาษณ์ ผู้บริหาร หรือ หัวหน้าส่วนราชการ ซึ่งประกอบด้วย นายกองคการบริหารส่วนตำบลปรีอใหญ่ รองนายกองคการบริหารส่วนตำบลปรีอใหญ่ ปลัดองค์การบริหารส่วนตำบลปรีอใหญ่ และหัวหน้าส่วนราชการ ทั้ง ๕ ส่วนราชการ การสอบถาม หรือการสัมภาษณ์ ผู้บริหารหรือหัวหน้าส่วนราชการขององค์การบริหารส่วนตำบลปรีอใหญ่ เป็นการวางแผนและเตรียมการในมุมมองของผู้บริหารและผู้ปฏิบัติงาน เพื่อปรับปรุงและกำหนดทิศทางให้สอดคล้องในทิศทางเดียวกัน ระหว่างผู้บริหารและผู้ปฏิบัติงาน

กระจัดด้านที่ ๒ Benchmarking: เปรียบเทียบสัดส่วนอัตรากำลังกับองค์การบริหารส่วนตำบลขนาดเดียวกัน พื้นที่ใกล้เคียงกัน ซึ่งได้แก่ องค์การบริหารส่วนตำบลโสน และองค์การบริหารส่วนตำบลเสเตาใหญ่ ซึ่งองค์การบริหารส่วนตำบลทั้งสองแห่ง เป็นหน่วยงานที่อยู่ในเขตพื้นที่ไม่ห่างกันมาก จำนวนหมู่บ้านประชาชน ภูมิประเทศ บริบท ในลักษณะเดียวกัน





จากแผนภูมิการเปรียบเทียบอัตรากำลังขององค์การบริหารส่วนตำบลปรีอใหญ่ องค์การบริหารส่วนตำบลโสน และ องค์การบริหารส่วนตำบลสะเตาใหญ่ ซึ่งเป็นองค์การบริหารส่วนตำบลที่มี ประชากร ขนาดใกล้เคียงกัน บริบท ลักษณะภูมิประเทศใกล้เคียงกัน และเขตพื้นที่ใกล้เคียงกัน จะพบว่า การกำหนดอัตรากำลังขององค์การบริหารส่วนตำบลทั้งสองแห่ง มีอัตรากำลังไม่แตกต่างกันเท่าไรนัก ดังนั้นในเรื่องของการกำหนดตำแหน่งเมื่อเปรียบเทียบกับทั้งสอง หน่วยงานแล้ว การจัดทำแผนอัตรากำลัง ๓ ปี ประจำปีงบประมาณ ๒๕๖๗ - ๒๕๖๙ ขององค์การบริหารส่วนตำบลปรีอใหญ่ จึงมีความจำเป็นต้องเพิ่มตำแหน่ง เพื่อให้สามารถที่จะปฏิบัติงานได้อย่างมีประสิทธิภาพได้ ส่วนตำแหน่งที่ยังว่างไม่มีคนครอง องค์การบริหารส่วนตำบลปรีอใหญ่ ได้ขอใช้บัญชีจากการสอบของกรมส่งเสริมการปกครองท้องถิ่น และคาดการณ์ว่า ในปีงบประมาณ ๒๕๖๗ - ๒๕๖๙ ตามกรอบอัตรากำลัง ๓ ปี จะได้พนักงานส่วนตำบลจากการสอบ และทำให้พนักงานส่วนตำบล เพิ่มขึ้น สามารถปฏิบัติงานได้อย่างมีประสิทธิภาพมากยิ่งขึ้น

๓.๓ ความสำคัญของการกำหนดกรอบอัตรากำลังคน

การวางแผนกำลังคนและการกำหนดกรอบอัตรากำลังคนมีความสำคัญ เป็นประโยชน์ต่อองค์การบริหารส่วนตำบลและส่งผลกระทบต่อความสำเร็จหรือความล้มเหลวของ องค์การบริหารส่วนตำบล การกำหนดอัตรากำลังคนอย่างเป็นระบบและต่อเนื่องจะช่วยให้องค์การบริหารส่วนตำบลปรีอใหญ่ สามารถปรับตัวให้เข้ากับสภาพแวดล้อมที่มีการเปลี่ยนแปลงอย่างรวดเร็วได้อย่างทันท่วงที่ทำให้การจัดการ การใช้และการพัฒนาทรัพยากรบุคคลเป็นไปอย่างมีประสิทธิภาพ ดังนั้นการกำหนดกรอบอัตรากำลังคนจึงมีความสำคัญและเป็นประโยชน์โดยสรุปได้ดังนี้

๓.๓.๑ ทำให้องค์การบริหารส่วนตำบลปรีอใหญ่ สามารถพยากรณ์สิ่งที่อาจจะเกิดขึ้นในอนาคต จากการเปลี่ยนแปลงทางด้านเศรษฐกิจ การเมือง กฎหมาย และเทคโนโลยีทำให้องค์การบริหารส่วนตำบลปรีอใหญ่สามารถวางแผนกำลังคนและเตรียมการรองรับกับเหตุการณ์ดังกล่าวไว้ล่วงหน้า (Early Warning) ซึ่งจะช่วยให้ปัญหาที่องค์การบริหารส่วนตำบลปรีอใหญ่ จะเผชิญในอนาคตเกี่ยวกับทรัพยากรบุคคลลดความรุนแรงลงได้

๓.๓.๒ ทำให้ทราบข้อมูลพื้นฐานทั้งด้านอุปสงค์และอุปทานของทรัพยากรบุคคลที่มีอยู่ในปัจจุบันและในอนาคต องค์การบริหารส่วนตำบลปรีอใหญ่ จึงสามารถวางแผนล่วงหน้าเกี่ยวกับการใช้ทรัพยากรบุคคลให้สอดคล้องกับสภาวะแวดล้อมต่างๆ ที่มีการเปลี่ยนแปลงไป

๓.๓.๓ การกำหนดกรอบอัตรากำลังคนจะเป็นกิจกรรมเชื่อมโยงระหว่างการจัดการทรัพยากรบุคคลและการวางแผนเชิงกลยุทธ์ขององค์การบริหารส่วนตำบลปรีอใหญ่ ให้สอดคล้องกันทำให้การดำเนินการขององค์การบริหารส่วนตำบลปรีอใหญ่ เป็นไปอย่างมีประสิทธิภาพนำไปสู่เป้าหมายที่ต้องการ

๓.๓.๔ ช่วยลดปัญหาต่างๆ เกี่ยวกับการบริหารกำลังคน เช่น ปัญหาโครงสร้างอายุกำลังคน ปัญหาคนไม่พอกับงานตามภารกิจใหม่ เป็นต้น ซึ่งปัญหาบางอย่างแม้ว่าจะไม่อาจแก้ไขให้หมดสิ้นไปได้ด้วยการวางแผนกำลังคนแต่การที่หน่วยงานได้มีการวางแผนกำลังคนไว้ล่วงหน้าก็จะช่วยลดความรุนแรงของปัญหานั้นลงได้

๓.๓.๕ ช่วยให้องค์การบริหารส่วนตำบลปรีอใหญ่ สามารถที่จะจัดจำนวน ประเภท และระดับทักษะของกำลังคนให้เหมาะสมกับงานในระยะเวลาที่เหมาะสม ทำให้กำลังคนสามารถปฏิบัติงานได้อย่างมีประสิทธิภาพ ส่งผลให้ทั้งกำลังคนและองค์การบริหารส่วนตำบลปรีอใหญ่ บรรลุวัตถุประสงค์ที่กำหนดไว้อันจะส่งผลให้เกิดประโยชน์สูงสุดขององค์การบริหารส่วนตำบลปรีอใหญ่ โดยรวม

๓.๓.๖ การกำหนดกรอบอัตรากำลังคนจะทำให้การลงทุนในทรัพยากรบุคคลขององค์การบริหารส่วนตำบลปรีอใหญ่ เกิดประโยชน์สูงสุดและไม่เกิดความสูญเปล่าอันเนื่องมาจากการลงทุนผลิตและพัฒนาทรัพยากรบุคคลของหน่วยงานไม่ตรงกับความต้องการ

๓.๓.๗ ช่วยทำให้เกิดการจ้างงานที่เท่าเทียมกันอย่างมีประสิทธิภาพ (Equal Employment Opportunity : EEO) เนื่องจากการกำหนดกรอบอัตรากำลังจะนำไปสู่การวางแผนกำลังคนที่มีประสิทธิภาพ อันจะส่งผลให้การจัดการทรัพยากรบุคคลบรรลุผลสำเร็จ โดยเริ่มตั้งแต่กิจกรรมการสรรหา การคัดเลือก การบรรจุแต่งตั้ง การพัฒนาและฝึกอบรม การประเมินผลการปฏิบัติงาน การวางแผนความก้าวหน้าในสายอาชีพ การวางแผนสืบทอดตำแหน่ง การจ่ายค่าตอบแทน เป็นต้น

๓.๔ กระบวนการจัดทำแผนอัตรากำลัง ๓ ปี ประจำปีงบประมาณ ๒๕๖๗ - ๒๕๖๙

๓.๔.๑ แต่งตั้งคณะกรรมการจัดทำแผนอัตรากำลัง ๓ ปี

๓.๔.๒ ประชุมคณะกรรมการจัดทำแผนอัตรากำลัง ๓ ปี

๓.๔.๒.๑ ทบทวนวิสัยทัศน์ พันธกิจและยุทธศาสตร์ขององค์การบริหารส่วนตำบลปรีอใหญ่

๓.๔.๒.๒ ทบทวนข้อมูลพื้นฐานองค์การบริหารส่วนตำบลปรีอใหญ่ เช่น กฎระเบียบ การแบ่งส่วนราชการภายใน และกรอบอัตรากำลังในแต่ละหน่วยงาน ภารกิจงาน ฯลฯ เป็นต้น

๓.๔.๒.๓ วิเคราะห์อัตรากำลังในปัจจุบัน (Supply Analysis)

๓.๔.๓ เพื่อจัดทำร่างแผนอัตรากำลัง ๓ ปีขององค์การบริหารส่วนตำบลปรีอใหญ่ และส่งคณะกรรมการเพื่อปรับแต่งร่างแผนอัตรากำลัง

๓.๔.๔ องค์การบริหารส่วนตำบลปรีอใหญ่ ขอความเห็นชอบร่างแผนอัตรากำลัง ๓ ปี ต่อคณะกรรมการพนักงานส่วนตำบลจังหวัดศรีสะเกษ

๓.๔.๕ องค์การบริหารส่วนตำบลปรีอใหญ่ ประกาศใช้แผนอัตรากำลัง ๓ ปี ประจำปีงบประมาณ พ.ศ. ๒๕๖๗ - ๒๕๖๙

๓.๔.๖ องค์การบริหารส่วนตำบลปรีอใหญ่ จัดส่งแผนอัตรากำลังที่ประกาศใช้แล้ว ให้อำเภอ และจังหวัด และส่วนราชการในสังกัด ติดประกาศประชาสัมพันธ์ ลงเว็บไซต์ อบต.

ตารางกระบวนการ ขั้นตอนการทำแผนอัตรากำลัง ๓ ปี องค์การบริหารส่วนตำบลปรีอใหญ่

วัน เดือน ปี	รายการที่ดำเนินการ	หมายเหตุ
พฤษภาคม ๒๕๖๖	จัดทำหนังสือขอความอนุเคราะห์ข้อมูล อัตรากำลัง อปท. ที่มีขนาด ประเภท รายได้ เดียวกัน	อบต. โสน อบต. สะเดาใหญ่
พฤษภาคม ๒๕๖๖	แต่งตั้งคณะกรรมการจัดทำแผนอัตรากำลัง ประชุมคณะกรรมการ	ทบทวนวิสัยทัศน์ พันธกิจ ยุทธศาสตร์ ภารกิจ อัตรากำลังที่มีอยู่ และพิจารณาปริมาณงานที่ เกิดขึ้น
พฤษภาคม-มิถุนายน ๒๕๖๖	ส่งร่างแผนอัตรากำลัง ขอความเห็นชอบ ก.อบต.จังหวัดและ ก.อบต.ประชุมพิจารณา	เสนอ ก.อบต.จังหวัดศรีสะเกษ
สิงหาคม-กันยายน ๒๕๖๖	ก.อบต.จังหวัด แจ่มตให้ อปท.ทราบ	ประกาศใช้แผนอัตรากำลัง มีผล ๑ ต.ค. ๖๖
๑ ตุลาคม ๒๕๖๖	แผนอัตรากำลัง ๓ ปี มีผลบังคับใช้	อบต.ปรีอใหญ่ ใช้แผนอัตรากำลัง ๓ ปี ประจำปี งบประมาณ พ.ศ. ๒๕๖๗ -๒๕๖๙

๔. สภาพปัญหาของพื้นที่และความต้องการของประชาชน

เพื่อให้การวางแผนอัตรากำลัง ๓ ปี ขององค์การบริหารส่วนตำบลปรีอใหญ่ มีความครบถ้วน สามารถดำเนินการตามอำนาจหน้าที่ได้อย่างมีประสิทธิภาพ จึงวิเคราะห์สภาพปัญหาในเขตพื้นที่ขององค์การบริหารส่วนตำบล ว่ามีปัญหอะไรและความจำเป็นพื้นฐานและความต้องการของประชาชนในเขตพื้นที่ที่สำคัญ จากการสำรวจและวิเคราะห์สภาพปัญหาภายในเขตพื้นที่องค์การบริหารส่วนตำบลปรีอใหญ่ พบปัญหาและความต้องการของประชาชนตามแผนพัฒนาท้องถิ่น แบ่งออกเป็นด้านต่าง ๆ เพื่อสะดวกในการดำเนินการแก้ไขให้ตรง กับความต้องการประชาชนอย่างแท้จริง ดังนี้

สภาพปัญหาของเขตพื้นที่ที่รับผิดชอบและความต้องการของประชาชน โดยแบ่งออกเป็นด้านต่างๆ ดังนี้

๑. ด้านเศรษฐกิจ

๑. ไม่มีอาชีพเสริม
๒. ไม่มีงบประมาณในการลงทุน
๓. ราคาผลผลิตทางการเกษตรตกต่ำ
๔. ประชาชนไม่มีความรู้ด้านการตลาด
๕. ค่าครองชีพสูง
๖. ปัญหาหนี้สิน
๗. ปัญหาราคาผลผลิตตกต่ำ
๘. ปัญหาน้ำดื่ม น้ำใช้ น้ำเพื่อการเกษตรไม่สะอาดและไม่เพียงพอ

๒. ด้านสังคม การศึกษา ศาสนาและวัฒนธรรม

๑. เยาวชนไม่มีจิตสำนึกในเรื่องคุณธรรม วัฒนธรรม
๒. เด็กไม่ค่อยให้ความสำคัญด้านการศึกษา

๓. วิทยุไม่ให้ความร่วมมือกับชุมชนเท่าที่ควร
๔. เด็กวิทยุไม่เข้าวัดฟังธรรม
๕. วิทยุไม่ให้ความร่วมมือกับชุมชนเท่าที่ควร

๓. ด้านการเกษตร

๑. น้ำเพื่อการเกษตรไม่เพียงพอ
๒. ค่าใช้จ่ายในการผลิตสูง
๓. เกิดโรคระบาด
๕. ราคาสินค้าเกษตรตกต่ำ
๖. ผลผลิตทางการเกษตรตกต่ำ
๗. ประชาชนบางครอบครัวขาดที่ดินทำกินเป็นของตนเอง

๔. ด้านทรัพยากรธรรมชาติและสิ่งแวดล้อม

๑. แหล่งน้ำธรรมชาติมีไม่เพียงพอ
๒. ป่าชุมชนเสื่อมโทรม

๕. ด้านการมีส่วนร่วมของประชาชน

๑. ขาดความสามัคคีในชุมชน
๒. ประชาชนได้รับข้อมูลข่าวสารไม่ทั่วถึง
๓. รถชนดินผ่านชุมชน
๔. การตั้งธรรมนูญเพื่อเป็นแนวทางเดียวกัน

๖. ด้านสาธารณสุข

๑. โรคความดัน เบาหวาน
๒. ประชาชนขาดความรู้ความเข้าใจเกี่ยวกับโรค
๓. ปัญหาด้านมลพิษ
๔. ประชาชนไม่ออกกำลังกาย
๖. การแพร่ระบาดของโรคไข้เลือดออก

๗. ด้านการเรียนรู้และการพัฒนาศักยภาพชุมชน

๑. ประชาชนไม่มีความรู้ความเข้าใจ
๒. ประชาชนขาดความกระตือรือร้นที่จะเรียนรู้
๓. ขาดความรู้เรื่องสื่อการเรียนรู้

๘. ด้านระบบสาธารณูปโภคและโครงสร้างพื้นฐาน

๑. ขาดแคลนน้ำในการบริโภค
๒. การจราจรไม่สะดวก
๓. น้ำท่วมขังในบางพื้นที่
๔. การสัญจรไม่สะดวกเท่าที่ควร
๕. แหล่งน้ำอุปโภคบริโภคไม่สะอาดเท่าที่ควร
๖. ถนนในหมู่บ้านชำรุดทำให้การสัญจรไม่สะดวก
๗. น้ำเพื่อการอุปโภคและเพื่อการเกษตรไม่เพียงพอ
๘. ระบบน้ำประปาไม่ได้มาตรฐาน

๙. ปัญหาอื่น ๆ ตามที่ชุมชนเห็นพร้อมกัน

๑. ความปลอดภัยในชีวิตและทรัพย์สิน
๒. กลุ่มเสี่ยงของวัยรุ่น
๓. เด็กไม่สนใจเรื่องการศึกษาเล่าเรียนเท่าที่ควร
๔. รถชนดินผ่านชุมชน

๕. ภารกิจ อำนาจหน้าที่ขององค์กรปกครองส่วนท้องถิ่นและยุทธศาสตร์การพัฒนา

เพื่อให้การดำเนินการตามภารกิจ ภาระหน้าที่ ได้ครบถ้วน มีประสิทธิภาพบุคลากรเป็นสิ่งสำคัญที่จะขับเคลื่อนภารกิจนี้จึงได้วิเคราะห์อัตรากำลังคนซึ่งองค์การบริหารส่วนตำบลปรีอใหญ่ ยึดหลักวิถีวิเคราะห์ความต้องการอัตรากำลังคน จากคู่มือวิเคราะห์อัตรากำลังของส่วนราชการ ของสำนักงานพัฒนาระบบจำแนกตำแหน่งและค่าตอบแทนสำนักงาน ก.พ. นำมาประยุกต์ใช้กับการวิเคราะห์ตำแหน่งของบุคลากรในสังกัดองค์การบริหารส่วนตำบลปรีอใหญ่ ใช้หลักบันได ๘ ชั้น

**การวิเคราะห์อัตรากำลังคนในองค์การบริหารส่วนตำบลปรีอใหญ่
แบบบันได ๘ ชั้น**

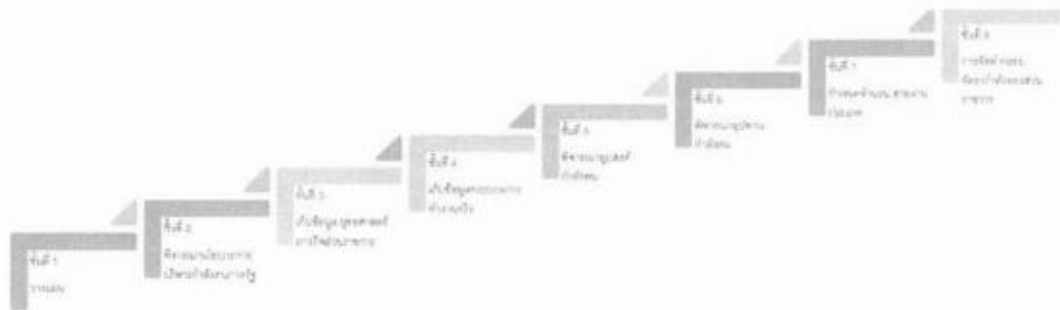

บันไดขั้นที่ ๑ การวางแผนงาน

องค์การบริหารส่วนตำบลปรีอใหญ่ ได้แต่งตั้งคณะกรรมการจัดทำแผนอัตรากำลัง ๓ ปี ประจำปีงบประมาณ ๒๕๖๗ – ๒๕๖๙ ซึ่งประกอบด้วย

- | | |
|--------------------------------|------------------------|
| ๑ นายองค์การบริหารส่วนตำบล | ประธานคณะกรรมการ |
| ๒ ปลัดองค์การบริหารส่วนตำบล | คณะกรรมการ |
| ๓ ผู้อำนวยการกองคลัง | คณะกรรมการ |
| ๔ ผู้อำนวยการกองช่าง | คณะกรรมการ |
| ๕ ผู้อำนวยการกองการศึกษา | คณะกรรมการ |
| ๖ ผู้อำนวยการกองสวัสดิการสังคม | คณะกรรมการ |
| ๗ หัวหน้าสำนักปลัด | คณะกรรมการและเลขานุการ |
| ๘ นักทรัพยากรบุคคล | ผู้ช่วยเลขานุการ |

คณะกรรมการที่ได้รับการแต่งตั้งมีหน้าที่ ดังต่อไปนี้

จัดทำแผนอัตรากำลัง ๓ ปี ขององค์การบริหารส่วนตำบลปรีอใหญ่ ประจำปีงบประมาณ ๒๕๖๗-๒๕๖๙ โดยให้สอดคล้องและคำนึงถึงภารกิจ อำนาจหน้าที่ตามกฎหมายกำหนดแผนและขั้นตอนการกระจายอำนาจ ให้แก่องค์กรปกครองส่วนท้องถิ่น กฎหมายว่าด้วยสภาตำบลและองค์การบริหารส่วนตำบล ลักษณะงานที่ต้องปฏิบัติ ความยากและคุณภาพของงาน และปริมาณงานของส่วนราชการต่างๆ ในองค์การบริหารส่วนตำบล รวมทั้งภาระ ค่าใช้จ่ายขององค์การบริหารส่วนตำบลที่จะต้องจ่ายในด้านบุคคล และการจัดสรรเงินงบประมาณขององค์การบริหาร ส่วนตำบล ตลอดระยะเวลา ๓ ปี อย่างน้อยต้องประกอบด้วยสาระสำคัญดังนี้

๑. ศึกษาวิเคราะห์อำนาจหน้าที่และภารกิจความรับผิดชอบขององค์การบริหารส่วนตำบลในช่วงระยะเวลา ๓ ปี
๒. ศึกษาวิเคราะห์ความต้องการกำลังคนทั้งหมดขององค์การบริหารส่วนตำบลในช่วงระยะเวลา ๓ ปี ว่า ต้องการกำลังคน ประเภทใด ระดับใด จำนวนเท่าไร จึงจะสามารถปฏิบัติงานตามภารกิจที่อยู่ในอำนาจหน้าที่และความรับผิดชอบได้อย่างมีประสิทธิภาพ
๓. ศึกษาวิเคราะห์ประเมินความต้องการกำลังคนที่มีอยู่ในปัจจุบันและกำลังคนที่ขาดอยู่และต้องการ เพิ่มขึ้น อัตราความต้องการกำลังคนเพิ่มขึ้นเนื่องจากการขยายงานหรือได้รับมอบหมายเพิ่มขึ้น อัตราการสูญเสีย กำลังคนในแต่ละปี ตลอดระยะเวลา ๓ ปี
๔. ศึกษาวิเคราะห์การวางแผนการใช้กำลังคน เป็นการวางแผนเพื่อให้มีการใช้กำลังคนที่มีอยู่ในองค์การบริหารส่วนตำบลให้เกิดประโยชน์สูงสุด โดยสำรวจและประเมินความรู้ความสามารถของกำลังคนที่มีอยู่ การพัฒนา หรือฝึกอบรมกำลังคนที่มีอยู่ให้มีประสิทธิภาพสูงขึ้นและใช้กำลังคนที่มีอยู่ให้เหมาะสมกับความรู้ความสามารถของแต่ละคน
๕. ศึกษาวิเคราะห์ การจัดโครงสร้างการแบ่งส่วนราชการ การกำหนดหน้าที่ความรับผิดชอบของแต่ละ ส่วนราชการ การแบ่งงานภายในส่วนราชการ การกำหนดตำแหน่งและระดับตำแหน่งต่างๆ ในแต่ละส่วนราชการ
๖. พิจารณาให้ความเห็น เสนอแนะ ทบทวน และขอปรับปรุงแผนอัตรากำลัง ตลอดระยะเวลา ๓ ปี ประจำปีงบประมาณ ๒๕๖๗-๒๕๖๙

บันไดขั้นที่ ๒ การพิจารณาโยบายการบริหารกำลังคนภาครัฐ

ในการจัดทำแผนอัตรากำลัง ๓ ปี ขององค์การบริหารส่วนตำบลปรีอใหญ่ จัดทำตามประกาศ คณะกรรมการพนักงานส่วนตำบลจังหวัดศรีสะเกษ เรื่อง หลักเกณฑ์และเงื่อนไขการบริหารงานบุคคลขององค์การบริหารส่วนตำบล ลงวันที่ ๑๐ มกราคม ๒๕๔๖ และที่แก้ไขเพิ่มเติมถึงฉบับปัจจุบัน และการจัดทำแผนอัตรากำลัง ๓ ปี ประจำปีงบประมาณ ๒๕๖๗ - ๒๕๖๙ ใช้หลักการดำเนินการควบคู่กับหนังสือสำนักงาน ก.จ. ก.ท. และ ก.อบต. ที่ มท ๐๔๐๙.๒/ว ๓๖ ลงวันที่ ๑๐ มีนาคม ๒๕๖๖ และ หนังสืออำเภออุทุมพรพิสัย ด่วนที่สุด ที่ มท ๐๐๒๓.๑๐/ว๔๗๐ ลงวันที่ ๒ พฤษภาคม ๒๕๖๖ เรื่อง การจัดทำแผนอัตรากำลัง ๓ ปี ประจำปีงบประมาณ พ.ศ. ๒๕๖๗ - ๒๕๖๙ เพื่อให้องค์การบริหารส่วนตำบลปรีอใหญ่ มีหลักในการจัดทำแผนอัตรากำลัง ๓ ปี และบังคับใช้อย่างมีประสิทธิภาพ เพื่อพัฒนาตาม ยุทธศาสตร์การพัฒนาขององค์การบริหารส่วนตำบลปรีอใหญ่ และนโยบายของผู้บริหารที่ไว้ไว้ในสภาองค์การบริหารส่วน ตำบลปรีอใหญ่ พร้อมขับเคลื่อนกระบวนการมีส่วนร่วมภาคประชาชนอย่างยั่งยืน เป้าหมายสูงสุดในการบริหารคือให้ ประชาชนเป็นผู้ขับเคลื่อนกระบวนการเอง มีวิสัยทัศน์ชัดเจน การพัฒนาโครงสร้างพื้นฐาน ให้เป็นไปตามความจำเป็น และเหมาะสมกับงบประมาณที่มีอยู่อย่างจำกัด การจัดลำดับความสำคัญของปัญหาเพื่อแก้ไขปัญหให้ได้ทันต่อ เหตุการณ์ และต้องสอดคล้องกับ ๕ ยุทธศาสตร์การพัฒนาขององค์การบริหารส่วนตำบลปรีอใหญ่ ดังนี้

การวิเคราะห์เพื่อพัฒนาท้องถิ่น

การวิเคราะห์กรอบการจัดทำยุทธศาสตร์ขององค์กรปกครองส่วนท้องถิ่น (ใช้การวิเคราะห์ SWOT Analysis/Demand (Demand Analysis)/Global Demand และ Trend บัจจัยและสถานการณ์การเปลี่ยนแปลงที่มีผลต่อการพัฒนา อย่างน้อยต้องประกอบด้วย การวิเคราะห์ศักยภาพด้านเศรษฐกิจ ด้านสังคม ด้านทรัพยากรธรรมชาติและสิ่งแวดล้อม)

ยุทธศาสตร์	การวิเคราะห์จุดแข็ง (S = Strength)	การวิเคราะห์จุดอ่อน (W = Weakness)	การวิเคราะห์โอกาส (O = Opportunity)	การวิเคราะห์อุปสรรค (T = Threat)
๑. ด้านพัฒนา โครงสร้าง พื้นฐานและ กายกระดับ เศรษฐกิจให้ พึ่งตนเองและ แข่งขันได้	<ul style="list-style-type: none"> - การคมนาคมมีความสะดวกรวดเร็ว - มีระบบสาธารณูปโภคที่สะดวกสบาย - การให้ความสำคัญด้านการพัฒนาโครงสร้างพื้นฐาน 	<ul style="list-style-type: none"> - ประชาชนยังขาดจิตสำนึกในการร่วมกันดูแล รักษาทรัพย์สินสาธารณะประโยชน์ - งบประมาณในการพัฒนาด้านคมนาคมไม่เพียงพอ - กระแสไฟฟ้าตก - ระบบประปา ยังกระจายไม่ทั่วถึง 	<ul style="list-style-type: none"> - การถ่ายโอนงานงบประมาณจากหน่วยงานที่เกี่ยวข้องด้านโครงสร้างพื้นฐาน - มีแหล่งน้ำสำรอง และได้รับการสนับสนุนนโยบายของท้องถิ่นในด้านแหล่งน้ำ การจัดน้ำอย่างมีคุณภาพ 	<ul style="list-style-type: none"> - การเกิดภัยน้ำท่วมทำให้ถนนได้รับการชำรุดเสียหาย - รถบรรทุกที่มีบรรทุกน้ำหนักเกินกว่าที่กำหนดวิ่งผ่าน - ได้รับงบประมาณอุดหนุนจำกัดและล่าช้า
๒. ด้านการ เสริมสร้างภูมิ คุ้มกันทางสังคม และคุณภาพ ชีวิตที่ดี	<ul style="list-style-type: none"> - มีผลผลิตทางการเกษตร เช่น ผลไม้หลากหลายชนิด ยางพารา - มีโรงงานอุตสาหกรรม - องค์การมีกลุ่มสตรีและศูนย์ถ่ายทอดเทคโนโลยีที่เป็นที่รู้จักและขึ้นชื่อและบุคลากรที่มีความรู้ความสามารถเฉพาะด้าน สามารถให้ความรู้และมีแหล่งการเรียนรู้ 	<ul style="list-style-type: none"> - มีการใช้ปุ๋ยเคมี และสารเคมีในการกำจัดศัตรูพืช - ขาดการส่งเสริมด้านการตลาด การกระจายผลผลิตทางการเกษตร - เกษตรกรขาดความรู้ในการพัฒนาสินค้าและด้านการตลาด - ประชาชนขาดวินัยด้านการเงิน เกิดปัญหาหนี้สินทั้งในและนอกระบบ - ขาดการเก็บออม - ปัญหาการขาดแคลนแรงงานด้านการเกษตร 	<ul style="list-style-type: none"> - โครงการส่งเสริมทุนในรูปแบบต่าง ๆ เช่น กองทุนหมู่บ้าน กลุ่มออมทรัพย์เพื่อการผลิต และธุรกิจชุมชนอื่น ๆ - การแทรกแซงราคาสินค้า - นโยบายรัฐบาลตามโครงการแปลงสินทรัพย์เป็นทุนเพื่อใช้เป็นหลักทรัพย์ค้ำประกันได้ - การคมนาคมขนส่งผลผลิตทางการเกษตรมีความสะดวก 	<ul style="list-style-type: none"> - ราคาผลผลิตตกต่ำ - บัจจัยการผลิตหรือต้นทุนการผลิตสูง - ภาวะเศรษฐกิจของโลกและของประเทศตกต่ำ - การเกิดภาวะเงินเฟ้อเนื่องจากราคาสินค้า และราคาน้ำมันที่แพงขึ้นเรื่อย ๆ - การเกิดภัยธรรมชาติ เช่น ภัยแล้ง น้ำท่วม ทำให้ผลผลิตได้รับความเสียหาย
๓. ด้านการ เสริมสร้างความ สมคูลด้าน ทรัพยากร ธรรมชาติและ สิ่งแวดล้อม	<ul style="list-style-type: none"> - มีกลุ่มผู้ใช้น้ำ - มีรถเก็บขยะ และให้การบริหารจัดการเก็บขยะภายในตำบล 	<ul style="list-style-type: none"> - ขาดจิตสำนึกในการอนุรักษ์ทรัพยากรธรรมชาติและสิ่งแวดล้อม - มลภาวะเสื่อมโทรม - การให้บริการจัดเก็บขยะยังไม่ทั่วถึง 	<ul style="list-style-type: none"> - การรณรงค์ ส่งเสริมให้ท้องถิ่นมีการบริหารจัดการทรัพยากรธรรมชาติและสิ่งแวดล้อมอย่างมีประสิทธิภาพและยั่งยืน 	<ul style="list-style-type: none"> - ปัญหาวัชพืชในแม่น้ำลำคลอง - ปัญหาเกษตรกรเผาตอซังข้าว

ยุทธศาสตร์	การวิเคราะห์จุดแข็ง (S = Strength)	การวิเคราะห์จุดอ่อน (W = Weakness)	การวิเคราะห์โอกาส (O = Opportunity)	การวิเคราะห์อุปสรรค (T = Threat)
๔. ด้านการเสริมสร้าง ความมั่นคง และการรักษา ความสงบเรียบร้อย	<ul style="list-style-type: none"> - มีผู้นำที่ดีมีความเข้มแข็ง - ประชาชนมีความรักสามัคคี มีการรวมตัวกันในการร่วมกิจกรรม - ครอบครัวมีความรัก มีความอบอุ่น - ประชาชนมีอาชีพที่มั่นคง ไม่เกิดการว่างงาน - หน่วยงานราชการทุกภาคส่วนมีการร่วมมือให้ความช่วยเหลือ 	<ul style="list-style-type: none"> - งบประมาณมีจำนวนจำกัดในการเร่งการพัฒนา ทำให้การพัฒนาเป็นไปอย่างช้า ๆ - มีปัญหาอาชญากรรมและยาเสพติดแพร่ระบาด 	<ul style="list-style-type: none"> - รัฐบาลมีนโยบายในการปราบปราม และแก้ไขปัญหายาเสพติดอย่างจริงจังและต่อเนื่อง - แนวทางการพัฒนาของแผนพัฒนาเศรษฐกิจและสังคมแห่งชาติ เน้น “คน” เป็นศูนย์กลางในการพัฒนา - ความก้าวหน้าทางเทคโนโลยี - นโยบายรัฐบาลในการแก้ไขปัญหาความยากจนของประชาชน เพื่อยกระดับคุณภาพชีวิต - ได้รับเงินอุดหนุนจากหน่วยงานภาครัฐ 	<ul style="list-style-type: none"> - ความเปลี่ยนแปลงทางสังคมที่เน้นทางด้านวัตถุนิยมมากกว่าด้านจิตใจ - การแข่งขันทางสังคมเพื่อความอยู่รอด - วัฒนธรรมทางตะวันตกเข้ามามีบทบาทต่อแนวความคิดและวิถีการดำเนินชีวิตของประชาชน - งบประมาณจำกัดไม่เพียงพอ
๕. การบริหารจัดการในภาครัฐและธรรมาภิบาล	<ul style="list-style-type: none"> - สมาชิก อบต. มีการประสานงาน ร่วมมือกันทำงานไม่มีความขัดแย้ง - การบริหารงานมีนโยบาย ที่ดีและดำเนินการตามนโยบายที่ได้วางไว้ - การประสานงานระหว่างหน่วยงานต่าง ๆ เป็นไปด้วยดีและรวดเร็ว - อบต. มีความอิสระในการดำเนินงาน การบริหารงานเป็นไปด้วยความรวดเร็ว ทันที 	<ul style="list-style-type: none"> - ประชาชนเข้ามามีส่วนร่วมในการทำงานตรวจสอบการทำงานมีน้อย - บุคลากรมีไม่เพียงพอ - ขาดการประสานงานที่ดีในองค์กร - ความไม่พร้อม ไม่เข้าใจในการรับการถ่ายโอน ซึ่งมีความสับสนและยุ่งยากอยู่บ้าง - อุปกรณ์ เครื่องมือเครื่องใช้ยังไม่เพียงพอต่อความจำเป็นและต้องการ 	<ul style="list-style-type: none"> - กฎหมายรัฐธรรมนูญกำหนดให้มีการกระจายอำนาจลงสู่องค์กรปกครองส่วนท้องถิ่น - มีการถ่ายโอนงานงบประมาณและบุคลากรลงสู่ท้องถิ่นเพิ่มมากขึ้น - การนำเอาเทคโนโลยีมาใช้ในการดำเนินงาน 	<ul style="list-style-type: none"> - ขั้นตอนและวิธีการถ่ายโอนที่มีความยุ่งยากและเกิดความสับสนในทางปฏิบัติ - การมีอคติ ความไม่เชื่อมั่นในการบริหารงานของ อบต. - ข้อจำกัดด้านระเบียบและกฎหมายต่าง ๆ

ความเชื่อมโยงยุทธศาสตร์การพัฒนาจังหวัดกับยุทธศาสตร์แผนพัฒนาท้องถิ่น (พ.ศ.๒๕๖๖ - ๒๕๗๐)

องค์การบริหารส่วนตำบลปรีอใหญ่

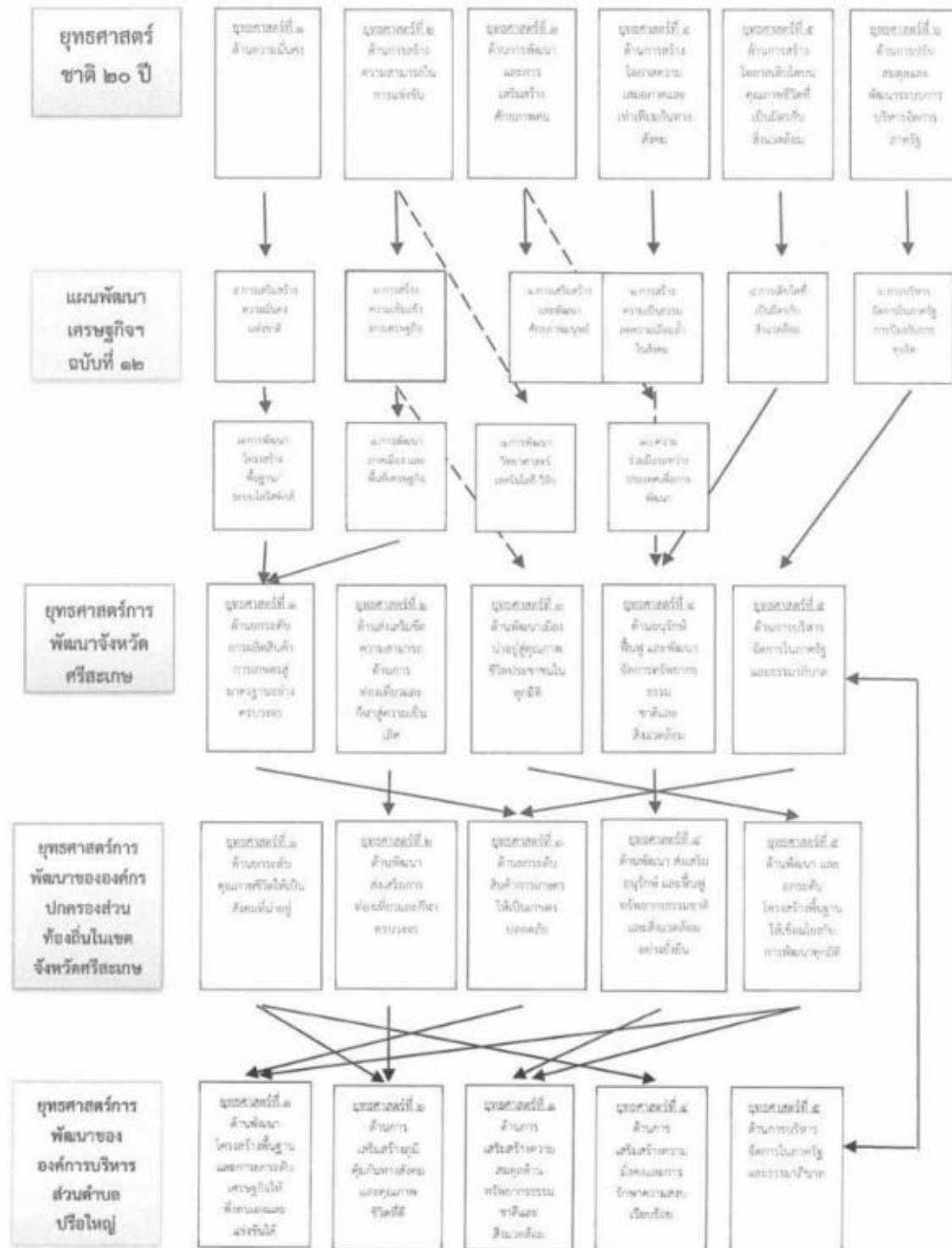

บันไดขั้นที่ ๓ การเก็บข้อมูลยุทธศาสตร์และภารกิจของหน่วยงาน

เมื่อองค์การบริหารส่วนตำบลปรีอใหญ่ มียุทธศาสตร์ในการกำหนดทิศทางในการบริหารจัดการในองค์กรแล้ว จึงดำเนินการกำหนดเป้าประสงค์และภารกิจของหน่วยงานเพื่อที่จะให้คณะกรรมการร่วมกันพิจารณาว่า ในยุทธศาสตร์แต่ละยุทธศาสตร์ มีเป้าประสงค์อย่างไร และองค์การบริหารส่วนตำบลปรีอใหญ่ จะกำหนดตำแหน่งใด เพื่อปฏิบัติงานให้บรรลุเป้าประสงค์นั้น และปัจจุบันองค์การบริหารส่วนตำบลปรีอใหญ่ มีอัตรากำลังในการปฏิบัติงานภายใต้ยุทธศาสตร์นั้นเพียงพอหรือไม่ และยุทธศาสตร์ใดที่มีคนเกินความจำเป็นเพื่อที่คณะกรรมการจะได้ปรับเกลี้ยตำแหน่งในกรณีตำแหน่งว่าง นั้น เพื่อรองรับการทำงานอย่างมีประสิทธิภาพภายในระยะเวลา ๓ ปี ตั้งแต่ปีงบประมาณ ๒๕๖๗ - ๒๕๖๙ ภายใต้ภารกิจของแต่ละส่วนราชการ ๖ ส่วนราชการ

**การจัดอัตรากำลังเพื่อให้สอดคล้องกับเป้าประสงค์ของยุทธศาสตร์
องค์การบริหารส่วนตำบลปรีอใหญ่**

ประเด็นยุทธศาสตร์	เป้าประสงค์	ตำแหน่งที่กำหนดรองรับ
ยุทธศาสตร์ที่ ๑ พัฒนาโครงสร้างพื้นฐานและการยกระดับเศรษฐกิจให้พึ่งตนเองและแข่งขันได้	๑. การพัฒนาด้านโครงสร้างพื้นฐาน ทรัพยากรธรรมชาติและสิ่งแวดล้อม โดยมุ่งสร้างและบูรณะถนน แหล่งน้ำ และสาธารณูปโภคสาธารณูปการ เพื่อความเป็นอยู่ที่ดีของประชาชน ๒. ส่งเสริม/สนับสนุนการเกษตร ๓. ส่งเสริม/สร้างอาชีพ เพื่อเพิ่มรายได้ให้กับประชาชน ตามแนวปรัชญาเศรษฐกิจพอเพียง	- ปลัด อบต. - ผอ.กองช่าง - นักวิเคราะห์ - วิศวกรโยธา - นายช่างโยธา/ผช.นายช่างโยธา - ผช.จพง.ธุรการ กองช่าง - ผช.จพง.การเกษตร - นักพัฒนาชุมชน/เจ้าพนักงานพัฒนาชุมชน
ยุทธศาสตร์ที่ ๒ การเสริมสร้างภูมิคุ้มกันทางสังคมและคุณภาพชีวิตที่ดี	๑. พัฒนาส่งเสริม สนับสนุน การศึกษาทั้งในระบบและนอกระบบ ๒. พัฒนาส่งเสริม สนับสนุนการบริหารสาธารณสุขของหมู่บ้าน การป้องกันและควบคุมโรคติดต่อ ๓. พัฒนาสังคมและส่งเสริมคุณภาพชีวิตให้กับผู้สูงอายุ ผู้พิการผู้ป่วยเอดส์ ผู้ยากไร้และผู้ด้อยโอกาส	- ปลัด อบต. - นักวิชาการสาธารณสุข/ผช.เจ้าพนักงานสาธารณสุข - ผอ.กองการศึกษา/ นักวิชาการศึกษา - ผอ.กองสวัสดิการสังคม - นักพัฒนาชุมชน/จพง.พัฒนาชุมชน - คณงาน ก.สวัสดิการสังคม - ผช.จพง.การเกษตร - ยาม - คณงาน

**การจัดอัตรากำลังเพื่อให้สอดคล้องกับเป้าประสงค์ของยุทธศาสตร์
องค์การบริหารส่วนตำบลปรีอใหญ่**

ประเด็นยุทธศาสตร์	เป้าประสงค์	ตำแหน่งที่กำหนดรองรับ
ยุทธศาสตร์ที่ ๓ การเสริมสร้างความสมดุล ด้านทรัพยากรธรรมชาติและ สิ่งแวดล้อม	๑. อนุรักษ์ทรัพยากรธรรมชาติและสิ่งแวดล้อม เช่น ป่าต้นน้ำ อนุรักษ์ฟื้นฟูแหล่งน้ำ	- ปลัด อบต. - ผอ.กองช่าง - นักวิเคราะห์ - นายช่างโยธา - ผช.จพง.ธุรการ กองช่าง - ผช.นายช่างโยธา - ผช.จพง.การเกษตร
ยุทธศาสตร์ที่ ๔ การเสริมสร้างความมั่นคงและ การรักษาความสงบเรียบร้อย	๑. แก้ปัญหาเสียดิต เพิ่มศักยภาพการ ปฏิบัติงานให้แก่ อปพร. เพิ่มประสิทธิภาพ การป้องกัน และบรรเทาสาธารณภัย ๒. ลดอุบัติเหตุบนท้องถนน ๓. ให้ความรู้และปลูกจิตสำนึกให้ประชาชนมี ความสามัคคี ประองคองสมานฉันท์ เพื่อความ มั่นคงของชาติ	- ปลัด อบต. - หัวหน้าสำนักปลัด อบต. - นิติกร - นักป้องกันฯ - จพง.ป้องกันฯ - ผช.จพง.ป้องกันฯ
ยุทธศาสตร์ที่ ๕ การบริหารจัดการในภาครัฐ และธรรมาภิบาล	๑. พัฒนาขีดความสามารถในการให้บริการ ประชาชนและการปฏิบัติงาน ๒. พัฒนาอุปกรณ์ เครื่องมือ เครื่องใช้ และ สถานที่ในการปฏิบัติงาน เพื่อมุ่งสร้าง ประสิทธิภาพการ บริหารจัดการองค์กรให้ พร้อมบริการประชาชน	- พนักงานส่วนตำบลทุกระดับ

บันไดขั้นที่ ๔ การเก็บข้อมูลกระบวนการทำงานจริง

องค์การบริหารส่วนตำบลปรีอใหญ่ ได้พิจารณาภาระค่างานที่หัวหน้าส่วนราชการ ได้เก็บรวบรวม
ข้อมูล พิจารณาประกอบกับใบกำหนดหน้าที่งาน (JOB DESCRIPTION) และมาตรฐานกำหนดตำแหน่งของแต่ละ
ตำแหน่ง เพื่อพิจารณาเกี่ยวกับอัตราตำแหน่งที่ควรมี หรือทิศทางการควบคุมอัตรากำลังของบุคลากรในอนาคตตลอด
ระยะเวลา ๓ ปี

บันไดขั้นที่ ๕ การพิจารณาอุปสงค์กำลังคน

หลังรวบรวมข้อมูลดังกล่าวแล้ว ตลอดระยะเวลาที่ล่วงมาแผนอัตรากำลังที่ใช้คือ แผนอัตรากำลัง ๓
ปี ประจำปีงบประมาณ ๒๕๖๔ - ๒๕๖๖ พบว่า องค์การบริหารส่วนตำบลปรีอใหญ่ มีภารกิจ ด้านงานกฎหมายการ
ส่งเสริมการท่องเที่ยว การเงินและบัญชี พัสต งานด้านโครงสร้างพื้นฐาน วิศวกรรมโยธาและด้านการศึกษา ด้าน
สวัสดิการสังคม งานตรวจสอบภายใน ที่เพิ่มขึ้น เบื้องต้นคณะกรรมการได้ร่วมกันขอกำหนดตำแหน่งใหม่ แต่ก็ยังไม่
สามารถตอบสนองภารกิจและงานที่เพิ่มขึ้นได้ เนื่องด้วยเหตุผลดังนี้

อัตรากำลังที่ว่าง ขององค์การบริหารส่วนตำบลปรีอใหญ่

ลำดับ	ส่วนราชการ	ตำแหน่ง	จำนวน	วิธีดำเนินการในตำแหน่งว่าง
๑	สำนักปลัด อบต.	นักวิชาการสาธารณสุข	๑	ตำแหน่งประกาศ รับโอน(ย้าย) ยุบเลิกไม่ได้
๒	กองคลัง	ผู้อำนวยการกองคลัง	๑	ตำแหน่งรายงานตำแหน่งว่าง ยุบเลิกไม่ได้
๓	กองคลัง	เจ้าพนักงานจัดเก็บรายได้	๑	ตำแหน่งประกาศ รับโอน(ย้าย) ยุบเลิกไม่ได้
๔	กองคลัง	เจ้าพนักงานการเงินและบัญชี	๑	ตำแหน่งประกาศ รับโอน(ย้าย) ยุบเลิกไม่ได้
๕	กองช่าง	ผู้อำนวยการกองช่าง	๑	ตำแหน่งรายงานตำแหน่งว่าง ยุบเลิกไม่ได้
๖	กองช่าง	นายช่างโยธา	๑	ตำแหน่งประกาศ รับโอน(ย้าย) ยุบเลิกไม่ได้
๗	กองการศึกษาฯ	เจ้าพนักงานธุรการ	๑	ตำแหน่งประกาศ รับโอน(ย้าย) ยุบเลิกไม่ได้
๘	กองการศึกษาฯ	ครู	๑	ตำแหน่งประกาศ รับโอน(ย้าย) ยุบเลิกไม่ได้
๙	กองสวัสดิการสังคม	นักสังคมสงเคราะห์	๑	ตำแหน่งรายงาน กสศ. ยุบเลิกไม่ได้

บันไดขั้นที่ ๒ การพิจารณาอุปทานกำลังคน

องค์การบริหารส่วนตำบลปรีอใหญ่ มีบุคลากรที่จะเกษียณอายุราชการตามกรอบอัตรากำลัง ๓ ปี ประจำปีงบประมาณ ๒๕๖๗ - ๒๕๖๙ ดังนี้

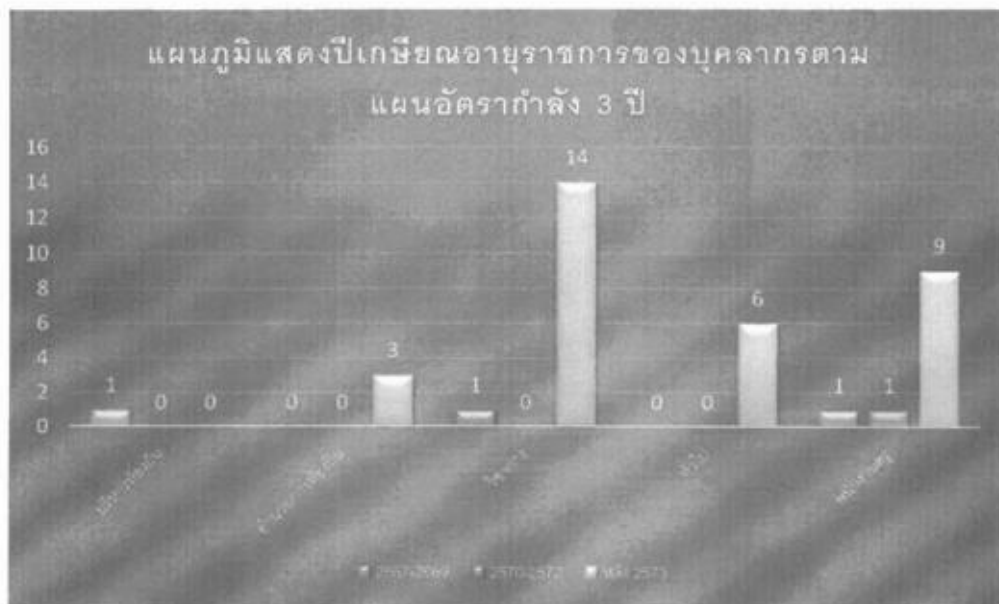

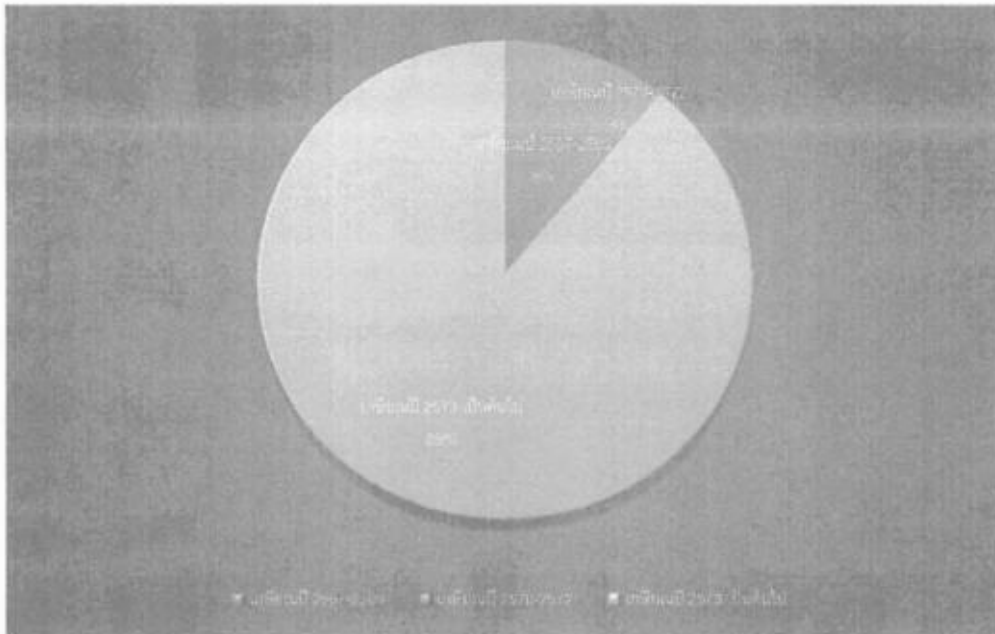

จากแผนภูมิ พบว่าการเกษียณอายุราชการของ บุคลากรใน แผนอัตรากำลัง ๒๕๖๗ – ๒๕๖๙ ยังไม่มีบุคคลที่จะเกษียณอายุราชการ แต่หากมีการเกษียณอายุราชการ องค์การบริหารส่วนตำบลปรีอใหญ่ ได้กำหนดไว้ ๓ แนวทาง

๑. ก่อนการเกษียณ ๖๐ วัน องค์การบริหารส่วนตำบลปรีอใหญ่ จะเตรียมการดำเนินการสรรหาบุคคลที่มีความรู้ความสามารถ เพื่อมาดำรงตำแหน่งดังกล่าว เพื่อให้ได้คนใหม่มาสานงานต่อคนที่เกษียณในปีที่มีการเกษียณอายุราชการ ให้เป็นไปตามระเบียบหลักเกณฑ์กำหนด

๒. หากไม่สามารถดำเนินการได้ในข้อ ๑ องค์การบริหารส่วนตำบลปรีอใหญ่ จะสรรหาคณะมาดำรงตำแหน่ง (เสนอชื่อเข้า ก.อบต.จังหวัดศรีสะเกษ) ภายหลังจากตำแหน่งว่าง ใน ๖๐ วัน (รวมข้อ ๑ และ ข้อ ๒ ได้ ๑๕๐ วัน) สำหรับตำแหน่งบริหาร

๓. หากองค์การบริหารส่วนตำบลปรีอใหญ่ ไม่สามารถดำเนินการได้ ทั้งข้อ ๑ และ ๒ แล้ว องค์การบริหารส่วนตำบลปรีอใหญ่ จะรายงานตำแหน่งว่าง ขอใช้บัญชีจากกรมส่งเสริมการปกครองส่วนท้องถิ่น

ซึ่งการดำเนินการเมื่อตำแหน่งว่างเกิดขึ้นแล้ว องค์การบริหารส่วนตำบลปรีอใหญ่ จะแต่งตั้งผู้รักษาราชการแทนตำแหน่งในระดับหัวหน้าส่วนหรือผู้อำนวยการกอง ที่จะสามารถรักษาราชการแทนและปฏิบัติงานในระหว่างการสรรหาได้

บันไดขั้นที่ ๗ การกำหนดจำนวน/สายงานและประเภทตำแหน่งการจัดประเภทของบุคลากรในสังกัดองค์การบริหารส่วนตำบลปรีอใหญ่ ใช้การวางกรอบอัตรากำลังให้สอดคล้องกับภาระงาน โดยวางประเภทของบุคลากรภาครัฐตามความเหมาะสมให้สอดคล้องกับแนวทางการบริหารภาครัฐแนวใหม่ ที่เน้นความยืดหยุ่น แก้ไขง่าย กระจายอำนาจการบริหารจัดการ มีความคล่องตัว และมีเจ้าภาพที่ชัดเจน อีกทั้งยังได้กำหนดให้เป็นไปตามหลักการบริหารกิจการบ้านเมืองที่ดีด้วย ในการกำหนดประเภทบุคลากรภาครัฐ ควรเน้นใช้อัตรากำลังแต่ละประเภทอย่างเหมาะสมกับภารกิจ โดยให้พิจารณากรอบให้สอดคล้องกับภารกิจและลักษณะงานของ องค์การบริหารส่วนตำบลปรีอใหญ่ ดังนี้

• **พนักงานส่วนตำบล :** ปฏิบัติงานในภารกิจหลัก ลักษณะงานที่เน้นการใช้ความรู้ความสามารถและทักษะเชิงเทคนิค หรือเป็นงานวิชาการ งานที่เกี่ยวข้องกับการกำหนดนโยบายหรือลักษณะงานที่มีความต่อเนื่องในการทำงาน มีอำนาจหน้าที่ในการสั่งการบังคับบัญชา ผู้ได้บังคับบัญชาตามลำดับชั้น กำหนดตำแหน่ง แต่ละประเภทของพนักงานส่วนตำบลไว้ ดังนี้

- สายงานบริหารท้องถิ่น ได้แก่ ปลัด อบต.
- สายงานอำนวยการท้องถิ่น ได้แก่ หัวหน้าส่วนราชการ ผู้อำนวยการกอง
- สายงานวิชาการ ได้แก่ สายงานที่บรรจุเริ่มต้นด้วยคุณวุฒิปริญญาตรี
- สายงานทั่วไป ได้แก่ สายงานที่บรรจุเริ่มต้นมีคุณวุฒิต่ำกว่าปริญญาตรี

• **พนักงานจ้าง :** ปฏิบัติงานเสริมในภารกิจรอง ภารกิจสนับสนุน งานที่มีกำหนดระยะเวลาการปฏิบัติงานเริ่มต้นและสิ้นสุดที่แน่นอนตามโครงการหรือภารกิจในระยะสั้น หลักเกณฑ์การกำหนดพนักงานจ้างจะมี ๓ ประเภทแต่ องค์การบริหารส่วนตำบลปรีอใหญ่เป็นองค์การบริหารส่วนตำบลขนาดกลางด้วยบริบท ขนาด และปัจจัยหลายอย่าง จึงกำหนดจ้างพนักงานจ้าง เพียง ๒ ประเภท ดังนี้

- พนักงานจ้างทั่วไป
- พนักงานจ้างตามภารกิจ

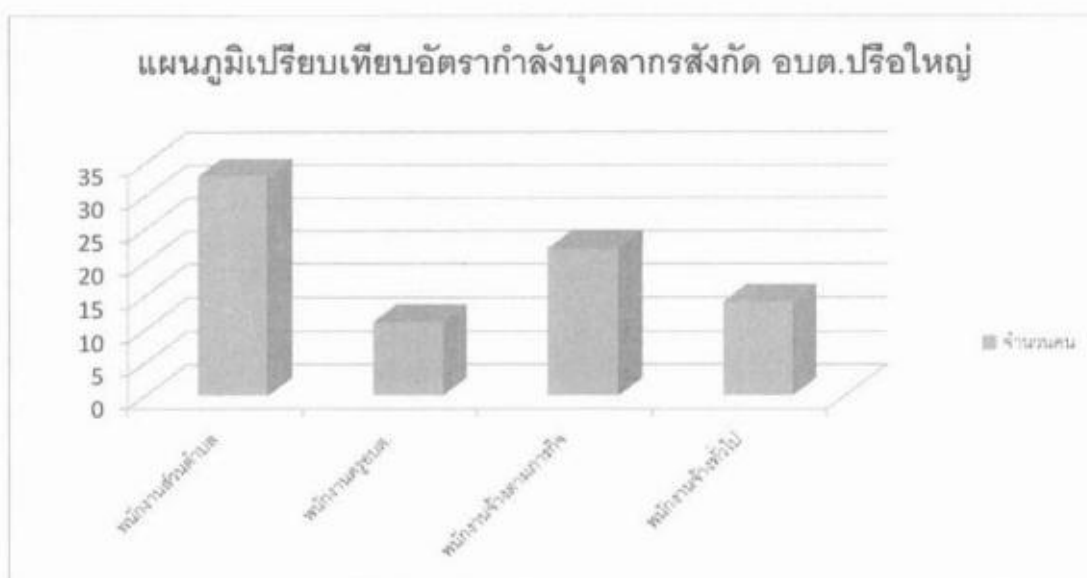

บันไดขั้นที่ ๔ คือ การจัดทำแผนอัตรากำลังของส่วนราชการ

การจัดทำแผนอัตรากำลังแต่ละส่วนราชการขององค์การบริหารส่วนตำบลปรีอใหญ่ ใช้การวิเคราะห์ภารกิจ อำนาจหน้าที่ขององค์การบริหารส่วนตำบล ตามพระราชบัญญัติสภาตำบลและองค์การบริหารส่วนตำบล พ.ศ. ๒๕๓๗ และตามพระราชบัญญัติกำหนดแผนและขั้นตอนการกระจายอำนาจให้องค์กรปกครองส่วนท้องถิ่น พ.ศ. ๒๕๔๒ และกฎหมายอื่นที่เกี่ยวข้อง ทั้งนี้เพื่อให้ทราบว่าองค์การบริหารส่วนตำบล มีอำนาจหน้าที่ที่จะเข้าไปดำเนินการแก้ไขปัญหาในเขตพื้นที่ให้ตรงกับความต้องการของประชาชนได้อย่างไร โดยสามารถกำหนดแบ่งภารกิจได้เป็น ๗ ด้าน ซึ่งภารกิจดังกล่าวถูกกำหนดอยู่ในพระราชบัญญัติสภาตำบลและองค์การบริหารส่วนตำบล พ.ศ. ๒๕๓๗ และตามพระราชบัญญัติกำหนดแผนและขั้นตอนการกระจายอำนาจให้องค์กรปกครองส่วนท้องถิ่น พ.ศ. ๒๕๔๒ อีก

ทั้งองค์การบริหารส่วนตำบลปรีอใหญ่ ได้วิเคราะห์ภารกิจที่มีอยู่ เพื่อนำมาใช้ในการกำหนดส่วนราชการรองรับ และให้สอดคล้องกับภารกิจที่เกิดขึ้น เพื่อตอบสนองความต้องการของประชาชนเป็นหลัก ดังนี้

ภารกิจ	กำหนดส่วนราชการรองรับภารกิจ
<p>๑. ด้านโครงสร้างพื้นฐาน มีภารกิจที่เกี่ยวข้องดังนี้</p> <p>๑.๑ จัดให้มีและบำรุงรักษาทางน้ำและทางบก (มาตรา ๖๗ (๑))</p> <p>๑.๒ ให้มีน้ำเพื่อการอุปโภค บริโภค และการเกษตร (มาตรา ๖๘(๑))</p> <p>๑.๓ ให้มีและบำรุงการไฟฟ้าหรือแสงสว่างโดยวิธีอื่น (มาตรา ๖๘(๒))</p> <p>๑.๔ ให้มีและบำรุงรักษาทางระบายน้ำ (มาตรา ๖๘ (๓))</p> <p>๑.๕ การสาธารณสุขโรคและการก่อสร้างอื่นๆ (มาตรา ๑๖(๔))</p> <p>๑.๖ การสาธารณสุขการ (มาตรา ๑๖(๕))</p>	<p>ด้านโครงสร้างพื้นฐานมีภารกิจที่เกี่ยวข้อง การซ่อม การสร้าง การบำรุงรักษา ไฟฟ้า ประปา สาธารณูปโภค ส่วนใหญ่ ดังนั้น การกำหนดส่วนราชการรองรับภารกิจในด้าน นี้ คือ กองช่าง</p>
<p>๒. ด้านส่งเสริมคุณภาพชีวิต มีภารกิจที่เกี่ยวข้อง ดังนี้</p> <p>๒.๑ ส่งเสริมการพัฒนาสตรี เด็ก เยาวชน ผู้สูงอายุ และผู้พิการ (มาตรา ๖๗(๖))</p> <p>๒.๒ ป้องกันโรคและระงับโรคติดต่อ (มาตรา ๖๗(๓))</p> <p>๒.๓ ให้มีและบำรุงสถานที่ประชุม การกีฬาการพักผ่อนหย่อนใจและสวนสาธารณะ (มาตรา ๖๘(๔))</p> <p>๒.๔ การสังคมสงเคราะห์ และการพัฒนาคุณภาพชีวิตเด็ก สตรี คนชรา และผู้ด้อยโอกาส (มาตรา ๑๖(๑๐))</p> <p>๒.๕ การปรับปรุงแหล่งชุมชนแออัดและการจัดการเกี่ยวกับที่อยู่อาศัย(มาตรา ๑๖(๒))</p> <p>๒.๖ การส่งเสริมประชาธิปไตย ความเสมอภาค และสิทธิเสรีภาพของประชาชน (มาตรา ๑๖(๕))</p> <p>๒.๗ การสาธารณสุข การอนามัยครอบครัวและการรักษาพยาบาล (มาตรา ๑๖(๑๔))</p>	<p>ด้านส่งเสริมคุณภาพชีวิต มีภารกิจที่เกี่ยวข้องกับคุณภาพชีวิตของคนในชุมชน ทั้งด้วยสุขภาพอนามัย และการพัฒนาคุณภาพชีวิต ดังนั้น การกำหนดส่วนราชการรองรับภารกิจในด้าน เป็นการปฏิบัติงานประสานงานใน ๒ ส่วนราชการ คือ กองสวัสดิการสังคม และสำนักปลัด อบต. โดยในส่วนของสำนักปลัด อบต. อยู่ในงานของนักวิชาการสาธารณสุข และงานป้องกันและบรรเทาสาธารณภัย</p>
<p>๓. ด้านการจัดระเบียบชุมชน สังคม และการรักษาความสงบเรียบร้อย มีภารกิจที่เกี่ยวข้อง ดังนี้</p> <p>๓.๑ การป้องกันและบรรเทาสาธารณภัย (มาตรา ๖๗(๔))</p> <p>๓.๒ การคุ้มครองดูแลและรักษาทรัพย์สินอันเป็นสาธารณสมบัติของแผ่นดิน (มาตรา ๖๘(๘))</p> <p>๓.๓ การผังเมือง (มาตรา ๖๘(๓๓))</p> <p>๓.๔ จัดให้มีที่จอดรถ (มาตรา ๑๖(๓))</p> <p>๓.๕ การรักษาความสะอาดและความเป็นระเบียบเรียบร้อยของบ้านเมือง (มาตรา ๑๖(๑๗))</p> <p>๓.๖ การควบคุมอาคาร (มาตรา ๑๖(๒๘))</p>	<p>ด้านการจัดระเบียบชุมชน สังคมและการรักษาความสงบเรียบร้อย ด้านนี้เป็นการให้ความปลอดภัยในชีวิตและทรัพย์สินของประชาชนรวมทั้งความปลอดภัยทางด้านโครงสร้างพื้นฐานด้วย ดังนั้น การกำหนดส่วนราชการรองรับภารกิจเป็นการประสานงานการปฏิบัติระหว่าง ๒ ส่วนราชการ คือ กองช่าง และสำนักปลัด อบต. ในงานป้องกันและบรรเทาสาธารณภัย</p>

<p>๔. ด้านการวางแผน การส่งเสริมการลงทุน พาณิชยกรรมและการท่องเที่ยว มีภารกิจที่เกี่ยวข้อง ดังนี้</p> <p>๔.๑ ส่งเสริมให้มีอุตสาหกรรมในครอบครัว (มาตรา ๖๘(๖))</p> <p>๔.๒ ให้มีและส่งเสริมกลุ่มเกษตรกร และกิจการสหกรณ์ (มาตรา ๖๘(๕))</p> <p>๔.๓ บำรุงและส่งเสริมการประกอบอาชีพของราษฎร (มาตรา ๖๘(๗))</p> <p>๔.๔ ให้มีตลาด (มาตรา ๖๘(๑๐))</p> <p>๔.๕ การท่องเที่ยว (มาตรา ๖๘(๑๒))</p> <p>๔.๖ กิจการเกี่ยวกับการพาณิชย์ (มาตรา ๖๘(๑๑))</p> <p>๔.๗ การส่งเสริม การฝึกและประกอบอาชีพ (มาตรา ๑๖(๖))</p> <p>๔.๘ การพาณิชยกรรมและการส่งเสริมการลงทุน (มาตรา ๑๖(๗))</p>	<p>ด้านการวางแผน การส่งเสริมการลงทุน พาณิชยกรรมและการท่องเที่ยว ภารกิจในด้านนี้เกี่ยวข้องกับการมีส่วนร่วม ของประชาชนในการส่งเสริมอาชีพและความ เป็นอยู่ของประชาชน ดังนั้นการกำหนด ส่วนราชการรองรับด้านนี้ มีการประชุม การปฏิบัติงานระหว่าง ๓ ส่วนราชการคือ กองคลัง และสำนักปลัด อบต. กองสวัสดิการสังคม</p>
<p>๕. ด้านการบริหารจัดการและการอนุรักษ์ทรัพยากรธรรมชาติและสิ่งแวดล้อมมีภารกิจที่เกี่ยวข้อง ดังนี้</p> <p>๕.๑ คุ้มครอง ดูแล และบำรุงรักษาทรัพยากรธรรมชาติและสิ่งแวดล้อม(มาตรา ๖๗(๗))</p> <p>๕.๒ รักษาความสะอาดของถนน ทางน้ำ ทางเดิน และที่สาธารณะ รวมทั้งกำจัดมูลฝอยและสิ่งปฏิกูล (มาตรา ๖๗(๒))</p> <p>๕.๓ การจัดการสิ่งแวดล้อมและมลพิษต่างๆ (มาตรา ๑๗ (๑๒))</p>	<p>ด้านการบริหารจัดการอนุรักษ์ทรัพยากร และสิ่งแวดล้อม ภารกิจในด้านนี้เกี่ยวข้องกับบริหารจัดการที่มีประสิทธิภาพและการ ส่งเสริมสภาพแวดล้อมในชุมชน ดังนั้นการ กำหนดส่วนราชการรองรับด้านนี้ คือ กองช่างและสำนักปลัด อบต.</p>
<p>๖. ด้านการศาสนา ศิลปวัฒนธรรม จารีตประเพณี และภูมิปัญญาท้องถิ่น มีภารกิจที่เกี่ยวข้อง ดังนี้</p> <p>๖.๑ บำรุงรักษาศิลปะ จารีตประเพณี ภูมิปัญญาท้องถิ่น และวัฒนธรรมอันดีของท้องถิ่น (มาตรา ๖๗(๘))</p> <p>๖.๒ ส่งเสริมการศึกษา ศาสนา และวัฒนธรรม (มาตรา ๖๗(๕))</p> <p>๖.๓ การจัดการศึกษา (มาตรา ๑๖(๙))</p> <p>๖.๔ การส่งเสริมการศึกษา จารีตประเพณี และวัฒนธรรมอันดีงาม ของท้องถิ่น (มาตรา ๑๗(๑๘))</p>	<p>ด้านการศาสนา ศิลปวัฒนธรรม จารีต ประเพณีและภูมิปัญญาท้องถิ่น ภารกิจใน ด้านนี้เกี่ยวข้องกับภูมิปัญญา ศาสนาและ วัฒนธรรมของคนในชุมชน ดังนั้นการ กำหนดส่วนราชการรองรับด้านนี้ คือ กอง การศึกษา ศาสนาและวัฒนธรรม</p>
<p>๗. ด้านการบริหารจัดการและการสนับสนุนการปฏิบัติภารกิจของส่วนราชการและองค์กรปกครองส่วนท้องถิ่น มีภารกิจที่เกี่ยวข้อง ดังนี้</p> <p>๗.๑ สนับสนุนสภาตำบลและองค์กรปกครองส่วนท้องถิ่นอื่นในการ พัฒนาท้องถิ่น (มาตรา ๔๕(๓))</p> <p>๗.๒ ปฏิบัติหน้าที่อื่นตามที่ทางราชการมอบหมายโดยจัดสรร งบประมาณหรือบุคลากรให้ตามความจำเป็นและสมควร (มาตรา ๖๗(๙))</p> <p>๗.๓ ส่งเสริมการมีส่วนร่วมของราษฎร ในการมีมาตรการป้องกัน (มาตรา ๑๖(๑๖))</p>	<p>ด้านการบริหารจัดการและการสนับสนุน การปฏิบัติภารกิจของส่วนราชการและ องค์กรปกครองส่วนท้องถิ่น ภารกิจใน ด้านนี้เกี่ยวข้องกับบริหารจัดการที่มี ประสิทธิภาพขององค์กรปกครองส่วน ท้องถิ่น ดังนั้นการกำหนดส่วนราชการ รองรับด้านนี้ คือ ส่วนราชการทุกกองใน องค์การบริหารส่วนตำบลปรีอใหญ่ (สำนักปลัด อบต. กองคลัง กองช่าง กองการศึกษา ศาสนาและวัฒนธรรม</p>

๗.๔ การประสานและให้ความร่วมมือในการปฏิบัติหน้าที่ของ องค์รปกครองส่วนท้องถิ่น (มาตรา ๑๗(๓))	และกองสวัสดิการสังคม)
๗.๕ การสร้างและบำรุงรักษาทางบกและทางน้ำที่เชื่อมต่อระหว่าง องค์รปกครองส่วนท้องถิ่นอื่น (มาตรา ๑๗(๑๖))	

ภารกิจทั้ง ๗ ด้าน ตามที่กฎหมายกำหนดให้อำนาจองค์การบริหารส่วนตำบล สามารถ
จะแก้ไขปัญหาขององค์การบริหารส่วนตำบลปรีอใหญ่ได้เป็นอย่างดี มีประสิทธิภาพและประสิทธิผล โดยคำนึงถึง
ความต้องการของประชาชนในเขตพื้นที่ประกอบด้วย การดำเนินการขององค์การบริหารส่วนตำบล จะต้องสอดคล้อง
กับแผนพัฒนาเศรษฐกิจและสังคมแห่งชาติ แผนพัฒนาจังหวัด แผนพัฒนาอำเภอ แผนพัฒนาตำบล นโยบายของ
รัฐบาล และนโยบายของผู้บริหารขององค์การบริหารส่วนตำบลเป็นสำคัญ

๖. ภารกิจหลักและภารกิจรองที่ องค์การบริหารส่วนตำบลปรีอใหญ่ จะดำเนินการ มีดังนี้

ภารกิจหลัก ภารกิจรอง	การกำหนดส่วนราชการรองรับกับภารกิจ
ภารกิจหลัก	
๑. ด้านการปรับปรุงโครงสร้างพื้นฐาน	๑. กองช่าง
๒. ด้านการส่งเสริมคุณภาพชีวิต	๒. กองสวัสดิการสังคม และ สำนักปลัด อบต.
๓. ด้านการจัดระเบียบชุมชน สังคม และการ รักษาความสงบเรียบร้อย	๓. สำนักปลัด อบต. และกองช่าง
๔. ด้านการอนุรักษ์ทรัพยากรธรรมชาติและ สิ่งแวดล้อม	๔. สำนักปลัด อบต.และกองช่าง
๕. ด้านการพัฒนาการเมืองและการบริหาร	๕. ทุกส่วนราชการ
๖. ด้านการส่งเสริมการศึกษา	๖. กองการศึกษา ศาสนาและวัฒนธรรม
๗. ด้านการป้องกันและบรรเทาสาธารณภัย	๗. สำนักปลัด อบต.
ภารกิจรอง	
๑. การฟื้นฟูวัฒนธรรมและส่งเสริมประเพณี	๑. กองการศึกษา ศาสนาและวัฒนธรรม
๒. การสนับสนุนและส่งเสริมศักยภาพกลุ่ม อาชีพ	๒. กองสวัสดิการสังคม
๓. การส่งเสริมการเกษตรและการประกอบ อาชีพทางการเกษตร	๓. สำนักปลัด อบต.
๔. ด้านการวางแผน การส่งเสริมการลงทุน	๔. สำนักปลัด อบต. กองคลัง

๗. สรุปปัญหาและแนวทางในการกำหนดโครงสร้างส่วนราชการและกรอบอัตรากำลัง วิเคราะห์อัตรากำลังที่มี ขององค์การบริหารส่วนตำบลปรีอใหญ่

การวิเคราะห์สถานะแวดล้อม (SWOT Analysis) เป็นเครื่องมือในการประเมินสถานการณ์
สำหรับองค์กร ซึ่งช่วยผู้บริหารกำหนด จุดแข็ง และ จุดอ่อน ขององค์กร จากสภาพแวดล้อมภายใน โอกาสและ
อุปสรรคจากสภาพแวดล้อมภายนอก ตลอดจนผลกระทบจากปัจจัย ต่าง ๆ ต่อการทำงานขององค์กร การวิเคราะห์
SWOT Analysis เป็นเครื่องมือในการวิเคราะห์สถานการณ์ เพื่อให้ ผู้บริหารรู้จุดแข็ง จุดอ่อน โอกาส และอุปสรรค
ขององค์กร ซึ่งจะช่วยให้ทราบว่าจะองค์กรได้เดินทางมาถูกทิศและไม่ หลงทาง นอกจากนี้ยังบอกได้ว่าองค์กรมีแรง

ขับเคลื่อน ไปยังเป้าหมายได้ดีหรือไม่ มั่นใจได้อย่างไรว่าระบบการทำงานในองค์กรยังมีประสิทธิภาพอยู่ มีจุดอ่อนที่จะต้องปรับปรุงอย่างไร ซึ่งการวิเคราะห์สภาวะแวดล้อม SWOT Analysis มีปัจจัยที่ควรนำมาพิจารณา ๒ ส่วน ดังนี้

๑. ปัจจัยภายใน (Internal Environment Analysis) ได้แก่

๑.๑ S มาจาก Strengths หมายถึง จุดเด่นหรือจุดแข็ง ซึ่งเป็นผลมาจากปัจจัยภายใน เป็นข้อดีที่เกิดจากสภาพแวดล้อมภายในองค์กร เช่น จุดแข็งด้านกำลังคน จุดแข็งด้านการเงิน จุดแข็งด้านการผลิต จุดแข็งด้านทรัพยากรบุคคล องค์กรจะต้องใช้ประโยชน์จากจุดแข็งในการกำหนดกลยุทธ์

๑.๒ W มาจาก Weaknesses หมายถึง จุดด้อยหรือจุดอ่อน ซึ่งเป็นผลมาจากปัจจัยภายใน เป็นปัญหาหรือข้อบกพร่องที่เกิดจากสภาพแวดล้อมภายในต่างๆ ขององค์กร ซึ่งองค์กรจะต้องหาวิธีในการแก้ปัญหาเหล่านั้น

๒. ปัจจัยภายนอก (External Environment Analysis) ได้แก่

๒.๑ O มาจาก Opportunities หมายถึง โอกาส เป็นผลจากการที่สภาพแวดล้อม ภายนอกขององค์กรเอื้อประโยชน์หรือส่งเสริมการดำเนินงานขององค์กร โอกาสแตกต่างจากจุดแข็งตรงที่โอกาสนั้น เป็นผลมาจากสภาพแวดล้อมภายนอก แต่จุดแข็งนั้นเป็นผลมาจากสภาพแวดล้อมภายใน ผู้บริหารที่จะต้องแสวงหาโอกาสอยู่เสมอ และใช้ประโยชน์จากโอกาสนั้น

๒.๒ T มาจาก Threats หมายถึง อุปสรรค เป็นข้อจำกัดที่เกิดจากสภาพแวดล้อม ภายนอก ซึ่งการบริหารจำเป็นต้องปรับกลยุทธ์ให้สอดคล้องและพยายามขจัดอุปสรรคต่างๆ ที่เกิดขึ้นให้ได้จริง

การดำเนินการตามภารกิจตามหลัก SWOT

จุดแข็ง (Strengths)	จุดอ่อน (Weaknesses)
<ul style="list-style-type: none"> - การคมนาคมมีความสะดวกรวดเร็ว - มีระบบสาธารณูปโภคที่สะดวกสบาย - การให้ความสำคัญด้านการพัฒนาโครงสร้างพื้นฐาน - มีผลผลิตทางการเกษตร เช่น ผลไม้หลากหลายชนิด อย่างพารา - องค์กรมีกลุ่มสตรีและศูนย์ถ่ายทอดเทคโนโลยีที่เป็นที่รู้จักและขึ้นชื่อและบุคลากรที่มีความรู้ความสามารถเฉพาะด้าน สามารถให้ความรู้และมีแหล่งการเรียนรู้ - มีกลุ่มผู้ใช้น้ำ - มีรถเก็บขยะ และให้การบริหารจัดการเก็บขยะภายในตำบล - มีผู้นำที่ดีมีความเข้มแข็ง - ประชาชนมีความรัก สามัคคี มีการรวมตัวกันในการร่วมกิจกรรม - ครอบครัวมีความรัก มีความอบอุ่น - ประชาชนมีอาชีพที่ มั่นคง ไม่เกิดการว่างงาน - หน่วยงานราชการทุกภาคส่วนมีการร่วมมือให้ความช่วยเหลือ - สมาชิก อบต. มีการประสานงาน ร่วมมือกันทำงานไม่มีความขัดแย้ง - การบริหารงานมีนโยบาย ที่ดีและดำเนิน การตามนโยบาย 	<ul style="list-style-type: none"> - ประชาชนยังขาดจิตสำนึกในการร่วมกันดูแล รักษา ทรัพย์สินสาธารณประโยชน์ - งบประมาณในการพัฒนาด้านคมนาคมไม่เพียงพอ - กระแสไฟฟ้าตก - ระบบประปา ยังกระจายไม่ทั่วถึง - มีการใช้ปุ๋ยเคมี และสารเคมีในการกำจัดศัตรูพืช - ขาดการส่งเสริมด้านการตลาด การกระจายผลผลิตทางการเกษตร - เกษตรกรขาดความรู้ในการพัฒนาสินค้าและด้านการตลาด - ประชาชนขาดวินัยด้านการเงิน เกิดปัญหาหนี้สินทั้งในและนอกระบบ - ขาดการเก็บออม - ปัญหาการขาดแคลนแรงงานด้านการเกษตร - ขาดจิตสำนึกในการอนุรักษ์ทรัพยากรธรรมชาติและสิ่งแวดล้อม - มลภาวะเสื่อมโทรม - การให้บริการจัดเก็บขยะยังไม่ทั่วถึง - งบประมาณมีจำนวนจำกัดในการเร่งการพัฒนา ทำให้การพัฒนาเป็นไปอย่างช้า ๆ

<p>ที่ได้วางไว้</p> <ul style="list-style-type: none"> - การประสานงานระหว่างหน่วยงานต่าง ๆ เป็นไปด้วยดี และรวดเร็ว - อบต. มีความอิสระในการดำเนินงาน การบริหารงาน เป็นไปด้วย ความรวดเร็ว ทันทั้งที่ 	<ul style="list-style-type: none"> - มีปัญหาอาชญากรรมและยาเสพติดแพร่ระบาด - ประชาชนเข้ามามีส่วนร่วมในการทำงานตรวจสอบการทำงานมีน้อย - บุคลากรมีไม่เพียงพอและ ขาดการประสานงานที่ดีในองค์กร - ความไม่พร้อม ไม่เข้าใจ ในการรับการถ่ายโอน ซึ่งมีความสับสนและยุ่งยากอยู่บ้าง - อุปกรณ์ เครื่องมือเครื่อง ใช้อย่างไม่เพียงพอต่อความจำเป็นและต้องการ
<p>โอกาส (Opportunities)</p> <ul style="list-style-type: none"> - การถ่ายโอนงานงบประมาณจากหน่วยงานที่เกี่ยวข้องด้านโครงสร้าง พื้นฐาน - มีแหล่งน้ำสำรอง และได้รับการสนับสนุนนโยบายของท้องถิ่นในด้านแหล่งน้ำ การจัดน้ำอย่างมีคุณภาพ - โครงการส่งเสริมทุนในรูปแบบต่างๆ เช่น กองทุนหมู่บ้าน กลุ่มออมทรัพย์เพื่อการผลิตและธุรกิจชุมชนอื่น ๆ - การแทรกแซงราคาสินค้า - นโยบายรัฐบาลตามโครงการแปลงสินทรัพย์เป็นทุนเพื่อใช้เป็นหลักทรัพย์ค้ำประกันได้ - การคมนาคมขนส่งผลผลิตทางการเกษตรมีความสะดวก - การรณรงค์ ส่งเสริมให้ท้องถิ่นมีการบริหารจัดการทรัพยากรธรรมชาติและสิ่งแวดล้อมอย่างมีประสิทธิภาพ และยั่งยืน - รัฐบาลมีนโยบายในการปราบปราม และแก้ไขปัญหา ยาเสพติดอย่างจริงจังและต่อเนื่อง - แนวทางการพัฒนาของแผนพัฒนาเศรษฐกิจและสังคมแห่งชาติ เน้น “คน” เป็นศูนย์กลางในการพัฒนาและมีความก้าวหน้าทางเทคโนโลยี - ได้รับเงินอุดหนุนจากหน่วยงานภาครัฐ - กฎหมายรัฐธรรมนูญกำหนดให้มีการกระจายอำนาจลงสู่องค์กรปกครองส่วนท้องถิ่น - มีการถ่ายโอนงาน งบประมาณและบุคลากรลงสู่ท้องถิ่นเพิ่มมากขึ้น - การนำเอาเทคโนโลยีมาใช้ในการดำเนินงาน 	<p>ภัยคุกคาม(Threats)</p> <ul style="list-style-type: none"> - การเกิดภัยน้ำท่วมทำให้ถนนได้รับการชำรุดเสียหาย - รถบรรทุกที่มีบรรทุกน้ำหนักเกินกว่าที่กำหนดวิ่งผ่าน - ได้รับงบประมาณอุดหนุนจำกัดและล่าช้า - ราคาผลผลิตตกต่ำ - ปัจจัยการผลิตหรือต้นทุนการผลิตสูง - ภาวะเศรษฐกิจของโลกและของประเทศตกต่ำ - การเกิดภาวะเงินเฟ้อ เนื่องจากราคาสินค้า และราคาน้ำมันที่แพงขึ้นเรื่อย ๆ - การเกิดภัยธรรมชาติ เช่น ภัยแล้ง น้ำท่วม ทำให้ผลผลิตได้รับความเสียหาย - ปัญหาน้ำเน่าเสียในแม่น้ำลำคลอง - ความเปลี่ยนแปลงทางสังคมที่เน้นทางด้านวัตถุนิยมมากกว่าด้านจิตใจ - การแข่งขันทางสังคมเพื่อความอยู่รอด - วัฒนธรรมทางตะวันตกเข้ามามีบทบาทต่อแนวความคิดและวิถีการดำ เนินชีวิตของประชาชน - งบประมาณจำกัดไม่เพียงพอ - ขั้นตอนและวิธีการถ่ายโอนที่มีความยุ่งยากและเกิดความสับสนในทางปฏิบัติ - การมั่วสุม ความไม่เชื่อมั่นในการบริหารงานของ อบต. - ข้อจำกัดด้านระเบียบและกฎหมายต่าง ๆ

๑.๔ วิเคราะห์จุดแข็ง/จุดอ่อน/โอกาส/ภัยคุกคาม(SWOT) ของการบริหารทรัพยากรบุคคล

<p>จุดแข็ง (Strengths)</p> <ol style="list-style-type: none"> มีเจ้าหน้าที่และผู้รับผิดชอบในแต่ละตำแหน่งชัดเจน สามารถปฏิบัติงานได้สะดวกรวดเร็วทันต่อเหตุการณ์ มีการกำหนดส่วนราชการเหมาะสมกับงานที่ปฏิบัติ ส่งเสริมให้มีการใช้ระบบสารสนเทศ และ IT ให้ทันสมัยอยู่เสมอ ผู้บริหารให้การสนับสนุนการพัฒนาทั้งด้านวิชาการและด้านพัฒนาบุคลากร 	<p>จุดอ่อน (Weaknesses)</p> <ol style="list-style-type: none"> การปฏิบัติงานภายในส่วนราชการและระหว่างภาคส่วนราชการยังขาดการประสานงานความเชื่อมโยงเกี่ยวพันซึ่งกันและกัน การทำงานเป็นทีมยังมีน้อย เจ้าหน้าที่ผู้ปฏิบัติงานยังขาดความรู้ที่เป็นระบบและเหมาะสมกับการปฏิบัติงานมีความตระหนักในหน้าที่และความรับผิดชอบต่องานที่ปฏิบัติค่อนข้างน้อย ไม่ตรงต่อเวลา ขาดการสร้างวัฒนธรรมองค์กร และพัฒนาแนวคิด รวมถึงคุณธรรมและจริยธรรม เพื่อให้เกิดสิ่งจูงใจและขวัญกำลังใจ ที่จะทำให้ข้าราชการและเจ้าหน้าที่ทุ่มเทกำลังกายและความคิดในการปฏิบัติงาน บุคลากรยังขาดความรู้ในระเบียบการบริหารงานพัสดุงานรับรองสิ่งปลูกสร้าง
<p>โอกาส (Opportunities)</p> <ol style="list-style-type: none"> นโยบายรัฐบาลเอื้อต่อการพัฒนาและการแข่งขัน กระทรวงมหาดไทย และกรมส่งเสริมการปกครองท้องถิ่นสนับสนุนการพัฒนาพนักงานส่วนตำบลด้านความก้าวหน้าทางเทคโนโลยีสารสนเทศ อัตราการเจริญเติบโตทางเศรษฐกิจของประเทศ ประชาชนให้ความสนใจต่อการปฏิบัติงานขององค์กรปกครองส่วนท้องถิ่น 	<p>ภัยคุกคาม(Threats)</p> <ol style="list-style-type: none"> ระเบียบกฎหมายไม่เอื้อต่อการปฏิบัติงาน กระแสความนิยมของต่างชาติมีผลกระทบต่อคุณภาพชีวิตของประชาชน ข่าวสารจากสังคมออนไลน์ที่ขาดการตรวจสอบความถูกต้องของข้อมูล

สรุปปัญหาเกี่ยวกับโครงสร้างส่วนราชการ ตำแหน่งในส่วนราชการ และแนวทางการแก้ไขปัญหาในอนาคต

การจัดสรรอัตรากำลังให้มีประสิทธิภาพ สอดคล้องกับภาระงาน ตลอดจนการกำหนดสายงานและคุณสมบัติเฉพาะตำแหน่ง ให้ตรงกับบทบาท ภารกิจขององค์การบริหารส่วนตำบลมากยิ่งขึ้น โดยจุดเน้นคือ กำหนดสายงานที่สอดคล้องกับหน้าที่ความรับผิดชอบมากที่สุด พร้อมทั้งเอื้อต่อการบริหารทรัพยากรบุคคล อันได้แก่ การโอน การย้าย การวางแผนเส้นทางความก้าวหน้าในสายอาชีพ เป็นต้น ทั้งนี้องค์การบริหารส่วนตำบลปรีอใหญ่ ได้พิจารณาด้วยว่าอัตรากำลังที่มีอยู่ในปัจจุบัน มีคุณสมบัติทั้งในเชิงคุณภาพและปริมาณเป็นอย่างไรเพื่อที่สามารถบริหารกำหนดอัตรากำลังให้เกิดประโยชน์สูงสุดโดยให้พิจารณาความเหมาะสมในเชิงคุณสมบัติ ความรู้ ทักษะ วุฒิการศึกษา ที่เหมาะสมกับหน้าที่ความรับผิดชอบหลัก และวิเคราะห์อัตรากำลังคนที่มี และที่ขาด เพื่อใช้สำหรับการแก้ไขปัญหาที่เกิดขึ้น รวมถึงใช้สำหรับปรับปรุงแผนอัตรากำลัง ๓ ปี เพื่อให้มีอัตรากำลังที่เหมาะสมระหว่างคนกับงานที่มี ดังนี้

โครงสร้างส่วนราชการ /อัตรากำลัง /อำนาจหน้าที่ /ภารกิจ งานปัจจุบัน	ปัญหาที่เกิดขึ้น	แนวทางในการแก้ไข ปัญหาในอนาคต
<p>สำนักปลัดองค์การบริหารส่วนตำบล</p> <p>๑. สำนักปลัด อบต.องค์การบริหารส่วนตำบล มีอำนาจหน้าที่ความรับผิดชอบเกี่ยวกับงานราชการทั่วไปขององค์การบริหารส่วนตำบล งานเลขานุการของนายกองค์การบริหารส่วนตำบล รองนายกองค์การบริหารส่วนตำบลและเลขานุการนายกองค์การบริหารส่วนตำบล งานกิจการสภาองค์การบริหารส่วนตำบล งานบริหารงานบุคคลของพนักงานส่วนตำบล ลูกจ้างประจำ และพนักงานจ้าง งานการเจ้าหน้าที่ งานวิเคราะห์นโยบายและแผน งานกิจการขนส่ง งานส่งเสริมการท่องเที่ยว งานส่งเสริมการเกษตร งานการพาณิชย์ งานป้องกันและบรรเทาสาธารณภัย งานเทศกิจ งานรักษาความสงบเรียบร้อย งานจราจร งานวิเทศสัมพันธ์ งานประชาสัมพันธ์ งานส่งเสริมและพัฒนาเทคโนโลยีสารสนเทศ งานนิติการ งานคุ้มครองดูแลและรักษาทรัพยากรธรรมชาติ งานสาธารณสุขและสิ่งแวดล้อม และราชการที่มีได้กำหนดให้เป็นหน้าที่ของกอง สำนัก หรือส่วนราชการใดในองค์การบริหารส่วนตำบลเป็นการเฉพาะ รวมทั้งกำกับและเร่งรัดการปฏิบัติราชการขององค์การบริหารส่วนตำบลให้เป็นไปตามนโยบาย แนวทาง และแผนการปฏิบัติราชการขององค์การบริหารส่วนตำบล งานบริการข้อมูล สถิติ ช่วยเหลือให้คำแนะนำทางวิชาการ งานอื่นๆ ที่เกี่ยวข้องและที่ได้รับมอบหมาย</p> <p>คุณสมบัติ ความรู้ ทักษะ วุฒิการศึกษา ที่ใช้ในการบรรจุ และแต่งตั้งให้พนักงานส่วนตำบล และพนักงานจ้างดำรงตำแหน่งในสำนักปลัด อบต. ส่วนใหญ่จะเน้นที่ เรื่อง การวางแผน งานนโยบาย อำนวยการทั่วไป การบริการสาธารณะ งานป้องกันและบรรเทาสาธารณภัย ฯลฯ ส่วนวุฒิการศึกษา ที่ใช้ในการบรรจุแต่งตั้งจะใช้คุณวุฒิตามมาตรฐานกำหนดตำแหน่งของแต่ละสายงาน เพื่อให้พนักงานแต่ละตำแหน่งสามารถปฏิบัติงานได้เต็มความสามารถและตรงตามความรู้ ประสบการณ์ที่แต่ละคนมี</p>	<p>สำนักปลัดอบต. เป็นส่วนราชการระดับต้น มีส่วนราชการภายใน ดังนี้</p> <ol style="list-style-type: none"> ๑. งานบริหารทั่วไป ๒. งานการเจ้าหน้าที่ ๓.งานวิเคราะห์นโยบายและแผน ๔. งานนิติการ ๕. งานป้องกันและบรรเทาสาธารณภัย ๖. งานส่งเสริมการเกษตร ๗. งานกิจการสภา อบต. ๘.งานสาธารณสุขและสิ่งแวดล้อม <p>ปัจจุบันเป็นอัตรากำลัง ที่ว่างสายวิชาการ พนักงานจ้าง มีไม่เพียงพอสำหรับการบริหารจัดการภายใน เนื่องจากงานส่งเสริมการเกษตรงานวิเคราะห์นโยบายและแผน และงานกิจกรรมต่างๆที่มีปริมาณมากขึ้น รวมทั้งงานในส่วนราชการอื่นๆที่ขอความช่วยเหลือในเรื่อง ของการจัดสถานที่ งานปฎิคม และกิจกรรมอื่นๆ</p> <p>ผู้ปฏิบัติงานที่มีดังกล่าว ไม่เพียงพอสำหรับการปฏิบัติงานจริง เนื่องจากองค์การบริหารส่วนตำบลปรีอใหญ่ มี ๒๐ หมู่บ้าน และประชาชนในพื้นที่ประกอบ</p>	<p>- ตำแหน่งที่ว่างองค์การบริหารส่วนตำบลปรีอใหญ่ ใช้วิธีการรับโอน(ย้าย) เพื่อแก้ไขปัญหในปัจจุบันและขอใช้บัญชีผู้สอบคัดเลือกสอบแข่งขัน ในอนาคต ยังไม่มีความจำเป็นที่จะยุบเลิกตำแหน่ง ในระยะเวลา ๓ ปี</p> <p>- กำหนดตำแหน่งนักวิชาการเกษตร ผู้ช่วยเจ้าพนักงานธุรการและคนงานเพิ่มเนื่องจากงาน ที่มีปริมาณมากขึ้นในแต่ละปี</p>

	อาชีพเกษตรกรรมเป็นหลัก	
<p>๒. กองคลัง</p> <p>มีอำนาจหน้าที่รับผิดชอบเกี่ยวกับงานการเงิน การรับเงิน การจัดเก็บภาษี ค่าธรรมเนียม และการพัฒนา รายได้ งานสรุปผล สถิติการจัดเก็บภาษี ค่าธรรมเนียม งาน นำส่งเงิน การเก็บรักษาเงินและเอกสารทางการเงิน งานการ ตรวจสอบใบสำคัญ ฎีกาทุกประเภท งานการจัดทำบัญชี งาน ตรวจสอบบัญชีทุกประเภท งานเกี่ยวกับเงินเดือน ค่าจ้าง ค่าตอบแทน เงินบำเหน็จ บำนาญ และเงินอื่นๆ งานจัดทำหรือ ช่วยจัดทำงบประมาณและเงินนอกงบประมาณ งานเกี่ยวกับ สถานะการเงินการคลัง งานการจัดสรรเงินต่างๆ งานทะเบียน คุมเงินรายได้และรายจ่ายต่างๆ งานควบคุมการเบิกจ่ายเงิน งานทำงบทดลองประจำเดือนและประจำปี งานเกี่ยวกับการ จัดซื้อ จัดจ้าง จัดทำ งานทะเบียนคุม งานการจำหน่าย พัสดุ ครุภัณฑ์ และทรัพย์สินต่างๆ งานเกี่ยวกับเงินประกันสัญญาทุก ประเภท งานบริการข้อมูล สถิติ ช่วยเหลือให้คำแนะนำทาง วิชาการด้านการเงินการคลัง การบัญชี การพัสดุและทรัพย์สิน รวมถึงงานอื่นๆ ที่เกี่ยวข้องหรือที่ได้รับมอบหมาย</p> <p>คุณสมบัติ ความรู้ ทักษะ วุฒิการศึกษา ที่ใช้ในการบรรจุ และแต่งตั้งให้พนักงานส่วนตำบล และพนักงานจ้าง ดำรง ตำแหน่งในกองคลัง จะเน้นที่เรื่อง การเงิน การบัญชี การ พัสดุ การจัดเก็บรายได้ ฯลฯ ส่วนวุฒิการศึกษา ที่ใช้ในการ บรรจุแต่งตั้งจะใช้คุณวุฒิตามมาตรฐานกำหนดตำแหน่งของแต่ละสายงาน เพื่อให้พนักงานแต่ละตำแหน่งสามารถปฏิบัติงาน ได้เต็มความสามารถและตรงตามความรู้ ประสบการณ์ที่แต่ละ คนมี</p>	<p>กองคลัง เป็นส่วนราชการ ระดับต้น มีส่วนราชการ ภายใน ดังนี้</p> <ol style="list-style-type: none"> ๑. งานการเงินและบัญชี ๒. งานเร่งรัดและจัดเก็บ รายได้ ๓. งานพัสดุและทรัพย์สิน <p>ซึ่งตำแหน่ง ปัจจุบันเป็น อัตรากำลัง ที่ว่าง สายบริหาร และสายทั่วไป เนื่องจากมีการ เบิกจ่ายเป็นจำนวนมาก กองคลังยังขาดผู้ที่มีความรู้ ด้านการคลัง การตรวจสอบใน การเบิกจ่ายเงิน การกำกับ ดูแลรายงานการเงินการคลัง</p>	<p>- ตำแหน่งที่ว่าง องค์การบริหารส่วน ตำบลปือใหญ่ ใช้ วิธีการรับโอน(ย้าย) เพื่อแก้ไขปัญหาใน ปัจจุบัน และขอใช้บัญชีผู้สอบ คัดเลือก สอบแข่งขัน -กำหนดตำแหน่ง นักวิชาการคลังเพิ่ม เพื่อรองรับปริมาณงาน ที่เพิ่มมากขึ้น</p>
<p>กองช่าง</p> <p>มีอำนาจหน้าที่รับผิดชอบเกี่ยวกับงานสำรวจ งาน ออกแบบและเขียนแบบงานประมาณราคา งานจัดทำทะเบียน ประวัตติกรรมสร้างพื้นฐาน อาคาร สะพาน คลอง แหล่งน้ำ งาน ติดตั้งซ่อมบำรุงระบบไฟส่องสว่างและไฟสัญญาณจราจร งาน ปรับปรุงภูมิทัศน์ งานผังเมืองตามพระราชบัญญัติการผังเมือง งานการควบคุมอาคารตามระเบียบกฎหมาย งานตรวจสอบ การก่อสร้าง งานจัดทำแผนปฏิบัติงานการก่อสร้างและซ่อม บำรุงประจำปีงานควบคุมการก่อสร้างและซ่อมบำรุง งาน จัดทำประวัติ ติดตาม ควบคุมการปฏิบัติงานเครื่องจักรกล งาน จัดทำ ทะเบียนควบคุมการจัดซื้อ เก็บรักษา การเบิกจ่ายวัสดุ</p>	<p>กองช่าง เป็นส่วนราชการ ระดับต้น มีส่วนราชการ ภายในกองช่าง ดังนี้</p> <ol style="list-style-type: none"> ๑. งานก่อสร้างและซ่อม บำรุง ๒. งานควบคุมอาคาร ๓. งานผังเมือง ๔. งานวิศวกรรมโยธา ๕. งานเครื่องจักรกล <p>อัตรากำลัง ที่ว่าง</p>	<p>- ตำแหน่งที่ว่าง องค์การบริหารส่วน ตำบลปือใหญ่ ใช้ วิธีการโอน ย้าย เพื่อ แก้ไขปัญหาในปัจจุบัน และขอใช้บัญชี สอบแข่งขัน ในอนาคต -กำหนดตำแหน่งเจ้า พนักงานประจำ / ผู้ช่วยนายช่างเขียน</p>

<p>อุปกรณ์ อะไหล่ น้ำมันเชื้อเพลิง งานบริการข้อมูล สถิติ ช่วยเหลือให้คำแนะนำทางวิชาการด้านวิศวกรรมต่างๆ รวมถึงงานอื่นๆ ที่เกี่ยวข้องหรือที่ได้รับมอบหมาย</p> <p>คุณสมบัติ ความรู้ ทักษะ วุฒิการศึกษา ที่ใช้ในการบรรจุ และแต่งตั้งให้พนักงานส่วนตำบล ลูกจ้างประจำ และพนักงานจ้าง ดำรงตำแหน่งในกองช่าง ส่วนใหญ่จะเน้นที่เรื่องสายงานช่าง การก่อสร้าง การออกแบบ การประมาณการราคา ฯลฯ ส่วนวุฒิการศึกษา ที่ใช้ในการบรรจุแต่งตั้งจะใช้คุณวุฒิตามมาตรฐานกำหนดตำแหน่งของแต่ละสายงาน เพื่อให้พนักงานแต่ละตำแหน่งสามารถปฏิบัติงานได้เต็มความสามารถและตรงตามความรู้ ประสบการณ์ที่แต่ละคนมี</p>	<p>สายบริหาร และสายทั่วไป จากสภาพพื้นที่ที่มีขนาดใหญ่ งานโครงสร้างพื้นฐานและประปาที่มีมากประกอบกับช่วงที่ผ่านมาฝนตกชุกทำให้อถนนถูกเซาะพัง ทำให้งานสำรวจ ออกแบบและเขียนแบบ งานประปาอย่างขาดแคลนบุคลากร</p>	<p>แบบเพิ่มเพื่อรองรับปริมาณงานที่เพิ่มมากขึ้น</p>
<p>๔. กองการศึกษา ศาสนาและวัฒนธรรม</p> <p>มีอำนาจหน้าที่รับผิดชอบเกี่ยวกับงานบริหาร การศึกษา งานพัฒนาการศึกษา ทั้งการศึกษาในระบบ การศึกษา การศึกษานอกระบบการศึกษา และการศึกษาตามอัธยาศัย เช่น การจัดการศึกษาปฐมวัย อนุบาลศึกษา ปฐมศึกษา มัธยมศึกษา และอาชีวศึกษา งานบริหารวิชาการด้าน การศึกษา งานโรงเรียน งานกิจการนักเรียน งานการศึกษา ปฐมวัย งานขยายโอกาสทางการศึกษา งานฝึกและส่งเสริมอาชีพ งานห้องสมุด งานพิพิธภัณฑ์ งานเครือข่ายทางการศึกษา งานศึกษานิเทศ งานส่งเสริมคุณภาพและมาตรฐานหลักสูตร งานพัฒนาสื่อเทคโนโลยีและนวัตกรรมทางการศึกษา งานการศาสนา งานบำรุงศิลปปะ จารีตประเพณี ภูมิปัญญาท้องถิ่น และวัฒนธรรมอันดีของท้องถิ่น งานการกีฬาและสวัสดิภาพและกองทุนเพื่อการศึกษา งานบริหารงานบุคคลของพนักงานครู บุคลากรทางการศึกษา ลูกจ้าง และพนักงานจ้าง สังกัดสถานศึกษาและศูนย์พัฒนาเด็กเล็ก กรณียังไม่จัดตั้งกอง การเจ้าหน้าที่ งานบริการข้อมูล สถิติ ช่วยเหลือให้คำแนะนำทางวิชาการ รวมถึงงานอื่นๆ ที่เกี่ยวข้องหรือที่ได้รับมอบหมาย</p> <p>คุณสมบัติ ความรู้ ทักษะ วุฒิการศึกษา ที่ใช้ในการบรรจุ และแต่งตั้งให้พนักงานส่วนตำบล และพนักงานจ้าง ดำรงตำแหน่งในกองการศึกษา ศาสนาและวัฒนธรรม ส่วนใหญ่จะเน้นที่เรื่องการวางแผนการศึกษา การพัฒนาการศึกษา ประเพณีวัฒนธรรมท้องถิ่น ภูมิปัญญา การบริการสาธารณะ ฯลฯ ส่วนวุฒิการศึกษา ที่ใช้ในการบรรจุแต่งตั้งจะใช้คุณวุฒิ ตามมาตรฐานกำหนดตำแหน่งของแต่ละสายงาน เพื่อให้พนักงานแต่ละตำแหน่งสามารถปฏิบัติงานได้เต็มความสามารถ</p>	<p>กองการศึกษา ศาสนาและ วัฒนธรรม เป็นส่วนราชการ ระดับต้น ประกอบด้วย ๓ งาน</p> <ol style="list-style-type: none"> ๑. งานบริหารการศึกษา ๒. งานส่งเสริมการศึกษา- ศาสนาและวัฒนธรรม ๓. งานกิจการโรงเรียน <p>อัตรากำลัง ที่ว่าง</p> <p>สายทั่วไปและสายงานสอน รวมถึงพนักงานจ้าง ปัจจุบันมี งานการเงินและบัญชี ที่กอง การศึกษาและศพด.ที่ต้อง ดำเนินการเอง แต่ยังขาด แคลนบุคลากรที่ความรู้ด้านนี้</p>	<p>- ตำแหน่งที่ว่าง องค์การบริหารส่วน ตำบลปือใหญ่ ใช้ วิธีการรับโอน(ย้าย) เพื่อแก้ไขปัญหาในปัจจุบัน และขอใช้บัญชี สอบแข่งขัน ในอนาคต ยังไม่มีความจำเป็นที่ จะกำหนดตำแหน่ง หรือยุบเลิกตำแหน่ง ในระยะเวลา ๓ ปี -กำหนดตำแหน่งเจ้า พนักงานการเงินและ บัญชีเพิ่มเพื่อรองรับ ปริมาณงานที่เพิ่มมากขึ้น</p>

<p>และตรงตามความรู้ ประสบการณ์ที่แต่ละคนมี</p>		
<p>๕. กองสวัสดิการสังคม</p> <p>มีหน้าที่รับผิดชอบเกี่ยวกับ งานจัดทำแผนงานด้านการพัฒนาสังคม ด้านสวัสดิการสังคม และด้านสังคมสงเคราะห์ งานพัฒนาระบบ รูปแบบมาตรการและวิธีการพัฒนาสังคม การจัดสวัสดิการสังคม และการสังคมสงเคราะห์ที่สอดคล้องกับสภาพปัญหาและความต้องการของประชาชน งานพัฒนาชุมชน งานสำรวจและจัดตั้งคณะกรรมการชุมชน งานจัดระเบียบชุมชน งานสนับสนุนการจัดสวัสดิการสังคมแก่เด็ก สตรี ผู้สูงอายุ ผู้พิการ และผู้ด้อยโอกาส งานฝึกอบรมและเผยแพร่ความรู้เกี่ยวกับการพัฒนาชุมชน งานสังคมสงเคราะห์ เด็ก สตรี ผู้สูงอายุ ผู้พิการ ทูพพลภาพ ผู้ด้อยโอกาส ผู้ไร้ที่พึ่ง ผู้ประสบภัยพิบัติต่างๆ งานสงเคราะห์เด็กและเยาวชน ผู้พิการทางร่างกายและสมอง งานสงเคราะห์เด็กและเยาวชนผู้ถูกทอดทิ้ง เร่ร่อนไร้ที่พึ่ง ถูกทำร้ายร่างกาย งานส่งเสริมสวัสดิภาพเด็กและเยาวชนที่ประพฤติดนไม่เหมาะสมแก่วัย งานสงเคราะห์ครอบครัวที่ประสบปัญหาความเดือดร้อน และเผยแพร่ความรู้เกี่ยวกับการดำเนินชีวิตในครอบครัว งานด้านจิตวิทยา งานจ่ายเงินเบี้ยยังชีพผู้สูงอายุ ผู้พิการ ฯลฯ งานบริการข้อมูลสถิติ ช่วยเหลือให้คำแนะนำทางวิชาการ งานอื่นๆ ที่เกี่ยวข้องและที่ได้รับมอบหมาย</p> <p>คุณสมบัติ ความรู้ ทักษะ วุฒิการศึกษา ที่ใช้ในการบรรจุ และแต่งตั้งให้พนักงานส่วนตำบล และพนักงานจ้าง ดำรงตำแหน่งในกองสวัสดิการสังคม ส่วนใหญ่จะเน้นที่เรื่อง การการสังคมสงเคราะห์ การส่งเสริมสวัสดิภาพเด็กและเยาวชนการพัฒนาชุมชน งานสวัสดิการสังคม การพัฒนาชุมชน ด้านเศรษฐกิจ สังคม การอนามัยและสุขาภิบาล การปกครองท้องถิ่นและความเจริญด้านอื่น ๆ โดยเป็นผู้ประสานงานระหว่างส่วนราชการและองค์กรอื่นๆ ที่เกี่ยวข้อง เพื่อช่วยเหลือประชาชนในท้องถิ่นทุกด้าน และ ส่วนวุฒิการศึกษา ที่ใช้ในการบรรจุแต่งตั้งจะใช้คุณวุฒิตามมาตรฐาน กำหนดตำแหน่งของแต่ละสายงาน เพื่อให้พนักงานแต่ละตำแหน่งสามารถปฏิบัติงานได้เต็มความสามารถและตรงตามความรู้ประสบการณ์ที่แต่ละคนมี</p>	<p>กองสวัสดิการสังคม เป็นส่วนราชการระดับต้น ประกอบด้วย ๓ งาน</p> <ol style="list-style-type: none"> ๑. งานสังคมสงเคราะห์ ๒. งานพัฒนาชุมชน ๓. งานส่งเสริมและพัฒนาอาชีพ <p>อัตรากำลัง ที่ว่าง</p> <p>สายวิชาการ และสายทั่วไป</p> <p>รวมถึงพนักงานจ้าง มีเพียงพอสำหรับการบริหารจัดการภายใน</p>	<p>- ตำแหน่งที่ว่าง องค์การบริหารส่วนตำบลปือใหญ่ ใช้วิธีการรับโอน(ย้าย) เพื่อแก้ไขปัญหาในปัจจุบัน และขอใช้บัญชี สอบแข่งขัน ในอนาคต ยังไม่มีความจำเป็นที่จะกำหนดตำแหน่งหรือยุบเลิกตำแหน่ง ในระยะเวลา ๓ ปี</p>

<p>๖.หน่วยตรวจสอบภายใน</p> <p>อำนาจหน้าที่รับผิดชอบเกี่ยวกับงานจัดทำแผนการตรวจสอบภายในประจำปี งานการตรวจสอบความถูกต้องแลเชื่อถือได้ของเอกสารการเงิน การบัญชี เอกสารการรับการจ่ายเงินทุกประเภท ตรวจสอบการเก็บรักษาหลักฐานการเงิน การบัญชี งานตรวจสอบการสรรหาพัสดุและทรัพย์สิน การเก็บรักษาพัสดุ และทรัพย์สิน งานตรวจสอบการทำประโยชน์จากทรัพย์สินขององค์การบริหารส่วนตำบล งานตรวจสอบติดตามและการประเมินผลการดำเนินงานตามแผนงาน โครงการให้เป็นไปตามนโยบาย วัตถุประสงค์ และเป้าหมายที่กำหนดอย่างมีประสิทธิภาพ ประสิทธิผลและประหยัด งานวิเคราะห์และประเมินความมีประสิทธิภาพ ประหยัด คุ่มค่า ในการใช้ทรัพยากรของส่วนราชการต่างๆ งานประเมินการควบคุมภายในของหน่วยรับตรวจ งานรายงานผลการตรวจสอบภายใน งานบริการข้อมูล สถิติ ช่วยเหลือให้คำแนะนำแนวทางแก้ไขปรับปรุงการปฏิบัติงานแก่หน่วยรับตรวจและผู้เกี่ยวข้อง รวมถึงงานอื่นๆ ที่เกี่ยวข้องหรือที่ได้รับมอบหมาย</p> <p>คุณสมบัติ ความรู้ ทักษะ วุฒิการศึกษา ตามมาตรฐานกำหนดตำแหน่งกำหนด</p>	<p>หน่วยตรวจสอบภายใน เป็น ส่วนราชการหลัก อัตรากำลัง ที่มี นักวิชาการตรวจสอบ ภายใน ๑ อัตรา และเป็น ตำแหน่งมีนครอง มีตำแหน่งเพียงพอสำหรับการบริหารจัดการภายใน</p>	<p>- ยังไม่มีความจำเป็นที่จะกำหนดตำแหน่ง ใน ระยะเวลา ๓ ปี</p>
---	---	---

๘. โครงสร้างการกำหนดส่วนราชการ

๘.๑ การกำหนดโครงสร้างส่วนราชการ

องค์การบริหารส่วนตำบลปรีอใหญ่ ได้กำหนดภารกิจหลักและภารกิจรองที่จะดำเนินการดังกล่าว โดยกำหนดตำแหน่งของพนักงานส่วนตำบลให้ตรงกับภารกิจ และในระยะแรกการกำหนดโครงสร้างส่วนราชการที่จะรองรับการดำเนินการตามภารกิจนั้น อาจกำหนดเป็นภารกิจอยู่ในรูปของงาน และในระยะต่อไป เมื่อมีการดำเนินการตามภารกิจนั้น และองค์การบริหารส่วนตำบลพิจารณาเห็นว่า ภารกิจนั้นมีปริมาณงานมากพอก็อาจจะพิจารณาตั้งเป็นส่วนต่อไป โดยเริ่มแรกกำหนดโครงสร้างไว้ ดังนี้

โครงสร้างเดิม อบต.ปรีอใหญ่	โครงสร้างใหม่ อบต.ปรีอใหญ่
<p>๑. สำนักปลัด อบต. อบต.</p> <p>๑. งานบริหารทั่วไป</p> <p>๒. งานการเจ้าหน้าที่</p> <p>๓. งานวิเคราะห์นโยบายและแผน</p> <p>๔. งานนิติการ</p> <p>๕. งานป้องกันและบรรเทาสาธารณภัย</p> <p>๖. งานส่งเสริมการเกษตร</p> <p>๗. งานกิจการสภาองค์การบริหารส่วนตำบล</p>	<p>๑. สำนักปลัด อบต. อบต.</p> <p>๑. งานบริหารทั่วไป</p> <p>๒. งานการเจ้าหน้าที่</p> <p>๓. งานวิเคราะห์นโยบายและแผน</p> <p>๔. งานนิติการ</p> <p>๕. งานป้องกันและบรรเทาสาธารณภัย</p> <p>๖. งานส่งเสริมการเกษตร</p> <p>๗. งานกิจการสภาองค์การบริหารส่วนตำบล</p>

๘. งานสาธารณสุขและสิ่งแวดล้อม	๘. งานสาธารณสุขและสิ่งแวดล้อม
๒. กองคลัง ๑. งานการเงินและบัญชี ๒. งานเร่งรัดและจัดเก็บรายได้ ๓. งานพัสดุและทรัพย์สิน	๒. กองคลัง ๑. งานการเงินและบัญชี ๒. งานเร่งรัดและจัดเก็บรายได้ ๓. งานพัสดุและทรัพย์สิน
๓. กองช่าง ๑. งานก่อสร้างและซ่อมบำรุง ๒. งานควบคุมอาคาร ๓. งานผังเมือง ๔. งานวิศวกรรมโยธา ๕. งานเครื่องจักรกล	๓. กองช่าง ๑. งานก่อสร้างและซ่อมบำรุง ๒. งานควบคุมอาคาร ๓. งานผังเมือง ๔. งานวิศวกรรมโยธา ๕. งานเครื่องจักรกล
๔. กองการศึกษา ศาสนา และ วัฒนธรรม ๑. งานบริหารการศึกษา ๒. งานส่งเสริมการศึกษา ศาสนา และวัฒนธรรม ๓. งานกิจการโรงเรียน	๔. กองการศึกษา ศาสนา และ วัฒนธรรม ๑. งานบริหารการศึกษา ๒. งานส่งเสริมการศึกษา ศาสนา และวัฒนธรรม ๓. งานกิจการโรงเรียน
๕. กองสวัสดิการสังคม ๑. งานสังคมสงเคราะห์ ๒. งานพัฒนาชุมชน ๓. งานส่งเสริมและพัฒนาอาชีพ	๕. กองสวัสดิการสังคม ๑. งานสังคมสงเคราะห์ ๒. งานพัฒนาชุมชน ๓. งานส่งเสริมและพัฒนาอาชีพ
๖. หน่วยตรวจสอบภายใน - งานตรวจสอบภายใน	๖. หน่วยตรวจสอบภายใน - งานตรวจสอบภายใน

องค์การบริหารส่วนตำบลปรีอใหญ่ ได้วิเคราะห์การกำหนดตำแหน่ง จากภารกิจที่จะดำเนินการในแต่ละส่วนราชการในอนาคต ๓ ปี ซึ่งเป็นตัวสะท้อนให้เห็นว่าปริมาณงานในแต่ละส่วนราชการมีเท่าใด เพื่อนำมาวิเคราะห์ว่าจะใช้ตำแหน่งใด จำนวนเท่าใดในส่วนราชการใด ในระยะเวลา ๓ ปี ข้างหน้า จึงจะเหมาะสมกับภารกิจและปริมาณงาน และเพื่อให้คุ้มค่าต่อการใช้จ่ายงบประมาณ ขององค์กรปกครองส่วนท้องถิ่น และเพื่อให้การบริหารงานขององค์กรปกครองส่วนท้องถิ่นเป็นไปอย่างมีประสิทธิภาพ ประสิทธิผล โดยนำผลการวิเคราะห์ตำแหน่งมากรอกข้อมูลลงในกรอบอัตรากำลัง ๓ ปี

ส่วนราชการ	งาน	จำนวนพนักงาน(อัตราที่มี)		
		พนักงาน	พ.ภารกิจ	พ.ทั่วไป
อบต.ปรีอใหญ่	ปลัด อบต.	๑	-	-
สำนักปลัด อบต.	หัวหน้าสำนักปลัด อบต.	๑	-	-
	งานบริหารทั่วไป	๓	๓	๕
	งานการเจ้าหน้าที่	๑	-	๑
	งานวิเคราะห์นโยบายและแผน	๑	-	-
	งานนิติการ	๑	-	-

	งานป้องกันและบรรเทาสาธารณภัย	๒	๑	๑
	งานส่งเสริมการเกษตร	-	๑	-
	งานกิจการสภา อบต.	-	๑	-
	งานสาธารณสุขและสิ่งแวดล้อม	๑	๑	-
กองคลัง	ผู้อำนวยการกองคลัง	๑	-	-
	งานการเงินและบัญชี	๒	๒	-
	งานเร่งรัดและจัดเก็บรายได้	๒	๑	-
	งานพัสดุและทะเบียนทรัพย์สิน	๒	๑	-
กองช่าง	ผู้อำนวยการกองช่าง	๑	-	-
	งานก่อสร้างและซ่อมบำรุง	๑	๒	-
	งานควบคุมอาคาร	๑	-	-
	งานผังเมือง	-	๑	-
	งานวิศวกรรมโยธา	๑	-	-
	งานเครื่องจักรกล	๑	-	๑
กองการศึกษา ศาสนา และวัฒนธรรม	ผู้อำนวยการกองการศึกษา	๑	-	-
	งานบริหารการศึกษา	๒	๑	-
	งานส่งเสริมการศึกษา ศาสนา และวัฒนธรรม	๑	-	-
	งานกิจการโรงเรียน	๑๓	๗	๕
กองสวัสดิการสังคม	ผู้อำนวยการกองสวัสดิการสังคม	๑	-	-
	งานสังคมสงเคราะห์	๑	-	๑
	งานพัฒนาชุมชน	๑	-	-
	งานส่งเสริมและพัฒนาอาชีพ	๑	-	-
หน่วยตรวจสอบภายใน	งานตรวจสอบภายใน	๑	-	-

๔.๒ การวิเคราะห์การกำหนดตำแหน่ง

จากตารางข้างต้น จะเห็นว่า ตำแหน่งที่ใช้ในการกำหนดและจัดทำแผนอัตรากำลังขององค์การบริหารส่วนตำบลปรีอใหญ่ ที่มีในปัจจุบัน ใช้ภารกิจงานที่มีเป็นตัวกำหนดเป็นเกณฑ์ ดังนั้นในระยะเวลา ๓ ปี ตั้งแต่ปีงบประมาณ ๒๕๖๗ - ๒๕๖๙ องค์การบริหารส่วนตำบลปรีอใหญ่ จึงกำหนดกรอบอัตรากำลัง เพื่อใช้ในการปฏิบัติงาน ในภารกิจให้บรรลุตามวัตถุประสงค์ และสัมฤทธิ์ผลตามเป้าหมายที่วางไว้ ดังนี้

(ฉบับที่ ๓๓๗) ๒๕๖๓
กระทรวงมหาดไทยเพื่อส่งเสริมการบริการประชาชน

(๒)

ส่วนราชการ	กรอบอัตรากำลังเดิม	กรอบอัตรากำลังใหม่			เพิ่ม/ลด			หมายเหตุ
		๒๕๖๗	๒๕๖๘	๒๕๖๙	๒๕๖๗	๒๕๖๘	๒๕๖๙	
พนักงานจ้าง								
ผู้ช่วยเจ้าพนักงานธุรการ	๑	๑	๑	๑	-	-	-	
ผู้ช่วยเจ้าพนักงานการเงินและบัญชี	๑	๑	๑	๑	-	-	-	
ผู้ช่วยเจ้าพนักงานจัดเก็บรายได้	๑	๑	๑	๑	-	-	-	
ผู้ช่วยเจ้าพนักงานพัสดุ	๑	๑	๑	๑	-	-	-	
กองช่าง(๑๕)								
ผู้อำนวยการกองช่าง(นักบริหารงานช่าง) (ผู้อำนวยการท้องถิ่น ต้น)	๑	๑	๑	๑	-	-	-	
วิศวกรโยธา ปก./ชก.	๑	๑	๑	๑	-	-	-	
นักจัดการงานช่าง ปก./ชก.	๑	๑	๑	๑	-	-	-	
นายช่างโยธา ปง./ชง.	๒	๒	๒	๒	-	-	-	ว่าง ๑
พนักงานจ้าง								
ผู้ช่วยเจ้าพนักงานธุรการ	๑	๑	๑	๑	-	-	-	
ผู้ช่วยนายช่างไฟฟ้า	๑	๑	๑	๑	-	-	-	
ผู้ช่วยนายช่างโยธา	๑	๑	๑	๑	-	-	-	
คนงาน	๑	๑	๑	๑	-	-	-	
กองการศึกษา ศาสนาและวัฒนธรรม (๑๘)								
ผู้อำนวยการกองการศึกษา (นักบริหารงานการศึกษา(ผู้อำนวยการท้องถิ่น ต้น)	๑	๑	๑	๑	-	-	-	
นักจัดการงานทั่วไป ปก./ชก.	๑	๑	๑	๑	-	-	-	
นักวิชาการศึกษา ปก./ชก.	๑	๑	๑	๑	-	-	-	
เจ้าพนักงานธุรการ ปง./ชง.	๑	๑	๑	๑	-	-	-	ว่าง
ผู้อำนวยการศูนย์พัฒนาเด็กเล็ก	๑	๑	๑	๑	-	-	-	กำหนดเพิ่ม
ครู	๑๑	๑๑	๑๑	๑๑	-	-	-	ว่าง ๑
พนักงานจ้าง								
ผู้ช่วยนักวิชาการการศึกษา	๑	๑	๑	๑	-	-	-	
ผู้ดูแลเด็ก(ทักษะ)(เงินอุดหนุน)	๒	๒	๒	๒	-	-	-	
ผู้ดูแลเด็ก(ทักษะ)	๕	๕	๕	๕	-	-	-	ว่าง ๒
ผู้ดูแลเด็ก	๕	๕	๕	๕	-	-	-	ว่าง ๔
กองสวัสดิการสังคม (๑๑)								
ผู้อำนวยการกองสวัสดิการสังคม (นักบริหารงานสวัสดิการสังคม(ผู้อำนวยการท้องถิ่น ต้น)	๑	๑	๑	๑	-	-	-	
นักพัฒนาชุมชน ปก./ชก.	๑	๑	๑	๑	-	-	-	
นักสังคมสงเคราะห์ ปก./ชก.	๑	๑	๑	๑	-	-	-	ว่าง
เจ้าพนักงานพัฒนาชุมชน ปง./ชง.	๑	๑	๑	๑	-	-	-	
พนักงานจ้าง								
คนงาน	๑	๑	๑	๑	-	-	-	
หน่วยตรวจสอบภายใน (๑๒)								
นักวิชาการตรวจสอบภายใน ปก./ชก.	๑	๑	๑	๑	-	-	-	
รวม	๘๐	๘๗	๘๗	๘๗	+๗	๐	๐	



ได้รับความเห็นชอบจาก ก.อบค.จังหวัดศรีสะเกษ
ในการประชุมครั้งที่ 8/๖๖ วันที่ 24 สิงหาคม ๒๕๖๖

พค.๐ ๘๙๑
(นายไพศาล พันธุระ)

นักส่งเสริมการปกครองท้องถิ่นชำนาญการ

แผนอัตรากำลัง ๓ ปี องค์การบริหารส่วนตำบลสีมิ่งใหญ่ ประจำปีงบประมาณ พ.ศ. ๒๕๖๗ - ๒๕๖๙

๓. รายละเอียดการขึ้นบัญชีอัตรากำลัง

ร.ร.	ร.ร. ๓๖	ชื่อตำแหน่ง	ระดับ	จำนวน	วงเงินอุดหนุน			ค่าจ้างเหมาค่าจ้าง			ค่าจ้างเหมาค่าจ้าง			ค่าจ้างเหมาค่าจ้าง			รวม
					ปีงบประมาณ ๒๕๖๗	ปีงบประมาณ ๒๕๖๘	ปีงบประมาณ ๒๕๖๙	ปีงบประมาณ ๒๕๖๗	ปีงบประมาณ ๒๕๖๘	ปีงบประมาณ ๒๕๖๙	ปีงบประมาณ ๒๕๖๗	ปีงบประมาณ ๒๕๖๘	ปีงบประมาณ ๒๕๖๙	ปีงบประมาณ ๒๕๖๗	ปีงบประมาณ ๒๕๖๘	ปีงบประมาณ ๒๕๖๙	
๑	๓๖	ตำแหน่งหัวหน้างานคลัง	๓๖	๑	๑	๑	๑	๑	๑	๑	๑	๑	๑	๑	๑	๑	๑
๒	๓๖	ตำแหน่งหัวหน้างานคลัง	๓๖	๑	๑	๑	๑	๑	๑	๑	๑	๑	๑	๑	๑	๑	๑
๓	๓๖	ตำแหน่งหัวหน้างานคลัง	๓๖	๑	๑	๑	๑	๑	๑	๑	๑	๑	๑	๑	๑	๑	๑
๔	๓๖	ตำแหน่งหัวหน้างานคลัง	๓๖	๑	๑	๑	๑	๑	๑	๑	๑	๑	๑	๑	๑	๑	๑
๕	๓๖	ตำแหน่งหัวหน้างานคลัง	๓๖	๑	๑	๑	๑	๑	๑	๑	๑	๑	๑	๑	๑	๑	๑
๖	๓๖	ตำแหน่งหัวหน้างานคลัง	๓๖	๑	๑	๑	๑	๑	๑	๑	๑	๑	๑	๑	๑	๑	๑
๗	๓๖	ตำแหน่งหัวหน้างานคลัง	๓๖	๑	๑	๑	๑	๑	๑	๑	๑	๑	๑	๑	๑	๑	๑
๘	๓๖	ตำแหน่งหัวหน้างานคลัง	๓๖	๑	๑	๑	๑	๑	๑	๑	๑	๑	๑	๑	๑	๑	๑
๙	๓๖	ตำแหน่งหัวหน้างานคลัง	๓๖	๑	๑	๑	๑	๑	๑	๑	๑	๑	๑	๑	๑	๑	๑
๑๐	๓๖	ตำแหน่งหัวหน้างานคลัง	๓๖	๑	๑	๑	๑	๑	๑	๑	๑	๑	๑	๑	๑	๑	๑
๑๑	๓๖	ตำแหน่งหัวหน้างานคลัง	๓๖	๑	๑	๑	๑	๑	๑	๑	๑	๑	๑	๑	๑	๑	๑
๑๒	๓๖	ตำแหน่งหัวหน้างานคลัง	๓๖	๑	๑	๑	๑	๑	๑	๑	๑	๑	๑	๑	๑	๑	๑
๑๓	๓๖	ตำแหน่งหัวหน้างานคลัง	๓๖	๑	๑	๑	๑	๑	๑	๑	๑	๑	๑	๑	๑	๑	๑
๑๔	๓๖	ตำแหน่งหัวหน้างานคลัง	๓๖	๑	๑	๑	๑	๑	๑	๑	๑	๑	๑	๑	๑	๑	๑
๑๕	๓๖	ตำแหน่งหัวหน้างานคลัง	๓๖	๑	๑	๑	๑	๑	๑	๑	๑	๑	๑	๑	๑	๑	๑
๑๖	๓๖	ตำแหน่งหัวหน้างานคลัง	๓๖	๑	๑	๑	๑	๑	๑	๑	๑	๑	๑	๑	๑	๑	๑
๑๗	๓๖	ตำแหน่งหัวหน้างานคลัง	๓๖	๑	๑	๑	๑	๑	๑	๑	๑	๑	๑	๑	๑	๑	๑
๑๘	๓๖	ตำแหน่งหัวหน้างานคลัง	๓๖	๑	๑	๑	๑	๑	๑	๑	๑	๑	๑	๑	๑	๑	๑
๑๙	๓๖	ตำแหน่งหัวหน้างานคลัง	๓๖	๑	๑	๑	๑	๑	๑	๑	๑	๑	๑	๑	๑	๑	๑
๒๐	๓๖	ตำแหน่งหัวหน้างานคลัง	๓๖	๑	๑	๑	๑	๑	๑	๑	๑	๑	๑	๑	๑	๑	๑

แผนยัตยการกัถึง ๓ ปี องค์การบบริหารส่วนต่านพบลองใหญ่ ประจ่าปีงบประมาณ พ.ศ. ๒๕๖๗ - ๒๕๖๙

ร	ปี-กรร	โครงการ	งบค่าน	งบค่าน	งบค่าน			งบค่าน			งบค่าน			งบค่าน			งบค่าน
					งบค่าน	งบค่าน	งบค่าน	งบค่าน	งบค่าน	งบค่าน	งบค่าน	งบค่าน	งบค่าน	งบค่าน	งบค่าน	งบค่าน	
๑๑		งบค่าน															
๑๒		งบค่าน															
๑๓		งบค่าน															
๑๔		งบค่าน															
๑๕		งบค่าน															
๑๖		งบค่าน															
๑๗		งบค่าน															
๑๘		งบค่าน															
๑๙		งบค่าน															
๒๐		งบค่าน															
๒๑		งบค่าน															
๒๒		งบค่าน															
๒๓		งบค่าน															
๒๔		งบค่าน															
๒๕		งบค่าน															
๒๖		งบค่าน															
๒๗		งบค่าน															
๒๘		งบค่าน															
๒๙		งบค่าน															
๓๐		งบค่าน															
๓๑		งบค่าน															
๓๒		งบค่าน															
๓๓		งบค่าน															
๓๔		งบค่าน															
๓๕		งบค่าน															
๓๖		งบค่าน															
๓๗		งบค่าน															
๓๘		งบค่าน															
๓๙		งบค่าน															
๔๐		งบค่าน															
๔๑		งบค่าน															
๔๒		งบค่าน															
๔๓		งบค่าน															
๔๔		งบค่าน															
๔๕		งบค่าน															
๔๖		งบค่าน															
๔๗		งบค่าน															
๔๘		งบค่าน															
๔๙		งบค่าน															
๕๐		งบค่าน															



โครงสร้างของสำนักงานปลัดองค์การบริหารส่วนตำบล

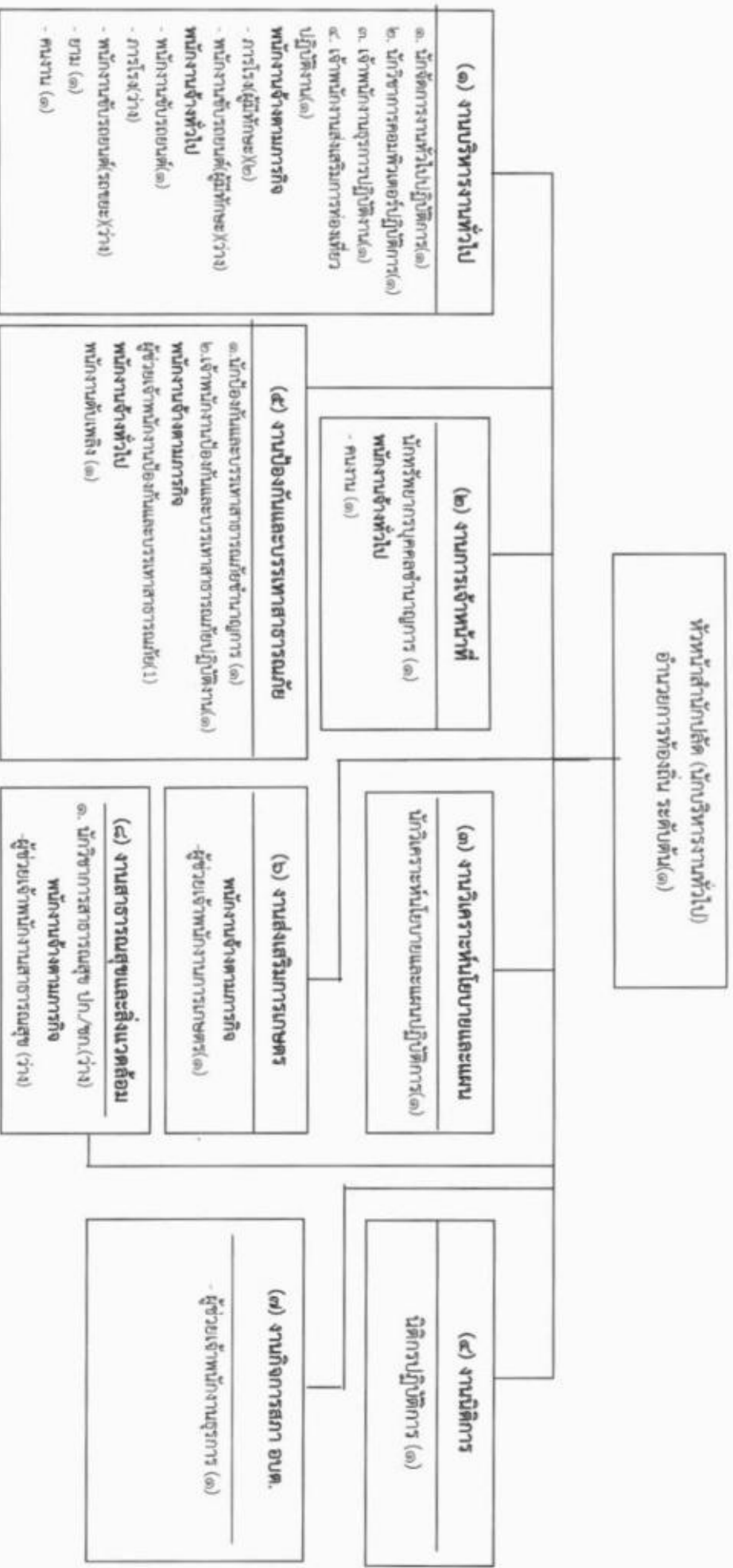

ระดับ	อำนาจการต้น	เชี่ยวชาญ	ชำนาญการพิเศษ	ชำนาญการ	ปฏิบัติการ	อาวุโส	ชำนาญงาน	ปฏิบัติงาน	พนักงานจ้างตามภารกิจ	พนักงานจ้างทั่วไป
จำนวน	๑	-	-	๒	๔	-	-	๓	๕	๔

โครงสร้างของกองคลัง



(1) งานการเงินและบัญชี

- นักวิชาการเงินและบัญชีชำนาญการ(๑)
- เจ้าพนักงานการเงินและบัญชี ปง/ชง.(ว่าง)

พนักงานจ้างตามภารกิจ

- ผู้ช่วยเจ้าพนักงานการเงินและบัญชี(๑)
- ผู้ช่วยเจ้าพนักงานธุรการ(๑)

(๒) งานเร่งรัดและจัดเก็บรายได้

- นักวิชาการจัดเก็บรายได้ชำนาญการ (๑)
- เจ้าพนักงานจัดเก็บรายได้ ปง/ชง.(ว่าง)

พนักงานจ้างตามภารกิจ

- ผู้ช่วยเจ้าพนักงานจัดเก็บรายได้(๑)

(๓) งานพัสดุและทะเบียนทรัพย์สิน

- นักวิชาการพัสดุชำนาญการ(๑)
- เจ้าพนักงานพัสดุปฏิบัติงาน(๑)

พนักงานจ้างตามภารกิจ

- ผู้ช่วยเจ้าพนักงานพัสดุ(๑)

ระดับ	อำนาจการท้องถิ่น	เชี่ยวชาญ	ชำนาญการพิเศษ	ชำนาญการ	ปฏิบัติการ	อาวุโส	ชำนาญงาน	ปฏิบัติงาน	พนักงานจ้างตามภารกิจ	พนักงานจ้างทั่วไป
จำนวน	-	-	-	๓	-	-	-	๑	๔	-

โครงสร้างของกองช่าง

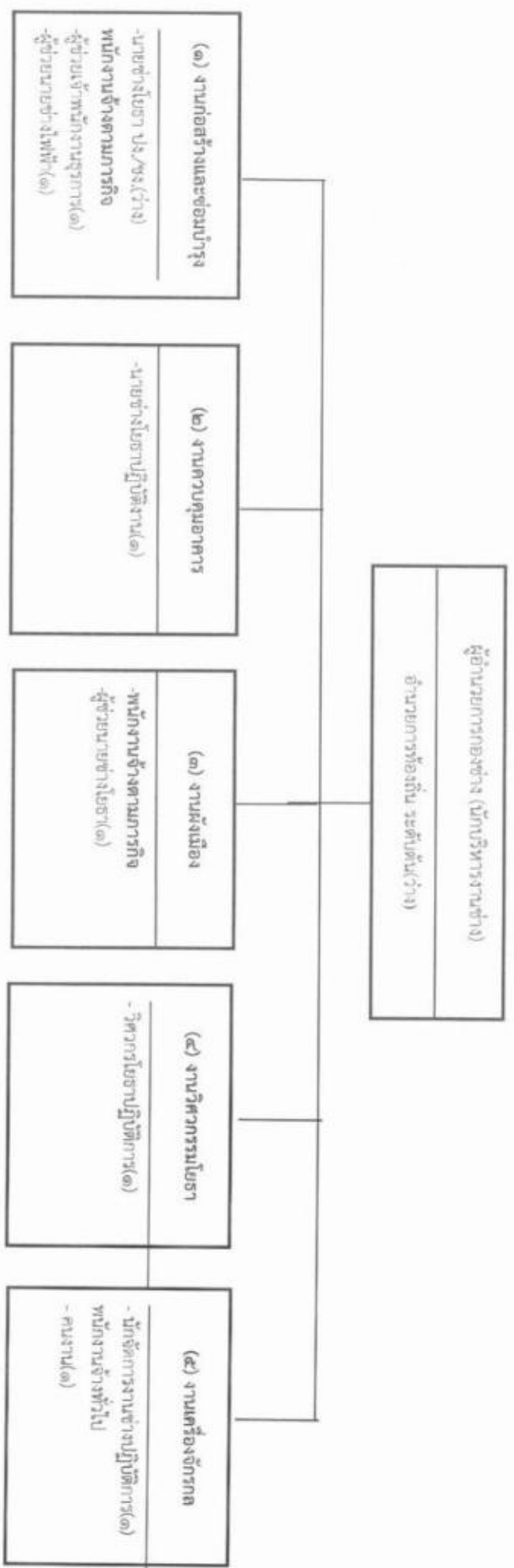

ระดับ	อำนาจการตัดสินใจ	เชี่ยวชาญ	ชำนาญการพิเศษ	ชำนาญการ	ปฏิบัติการ	อาวุโส	ชำนาญงาน	ปฏิบัติงาน	พนักงานจ้างตามภารกิจ	พนักงานจ้างทั่วไป
จำนวน	-	-	-	-	๒	-	-	๑	๓	๑

โครงสร้างของกองการศึกษา ศาสนาและวัฒนธรรม

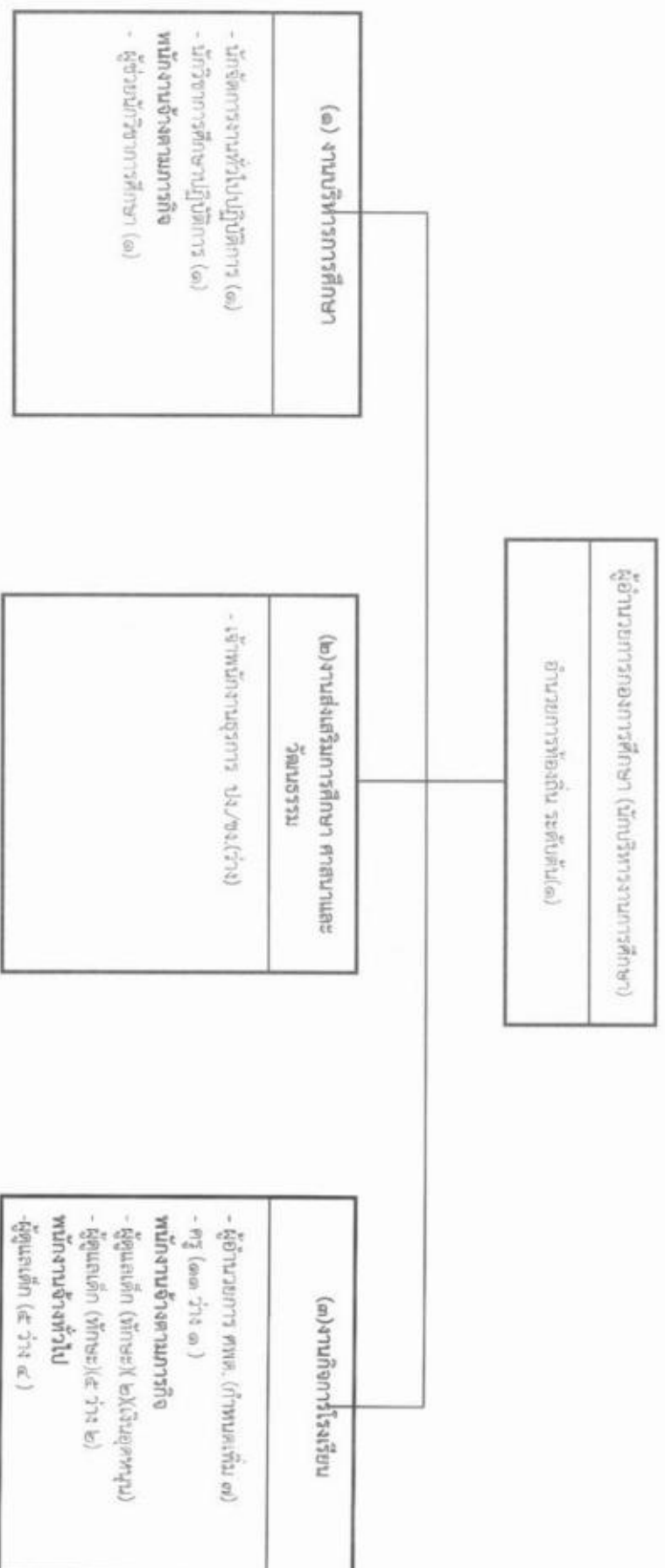

ระดับ	อำนาจการ	เชี่ยวชาญ	ชำนาญ	ชำนาญ	ปฏิบัติ	อาวุโส	ชำนาญ	ปฏิบัติ	พนักงานจ้าง	ผอ. ศพด.	ครู	พนักงานจ้างตาม	พนักงานจ้างตาม	พนักงานจ้าง
จำนวน	ต้น		พิเศษ	การ	การ		งาน	งาน	ตามภารกิจ			ภารกิจ(ผศด. ทักษะ)(เงินอุดหนุน)	ภารกิจ(ผศด. ทักษะ)	ทั่วไป(ผศด.) ทั่วไป
๑	-	-	-	-	๒	-	-	-	๑	-	๑๐	๒	๓	๑

โครงสร้างของกองสวัสดิการสังคม

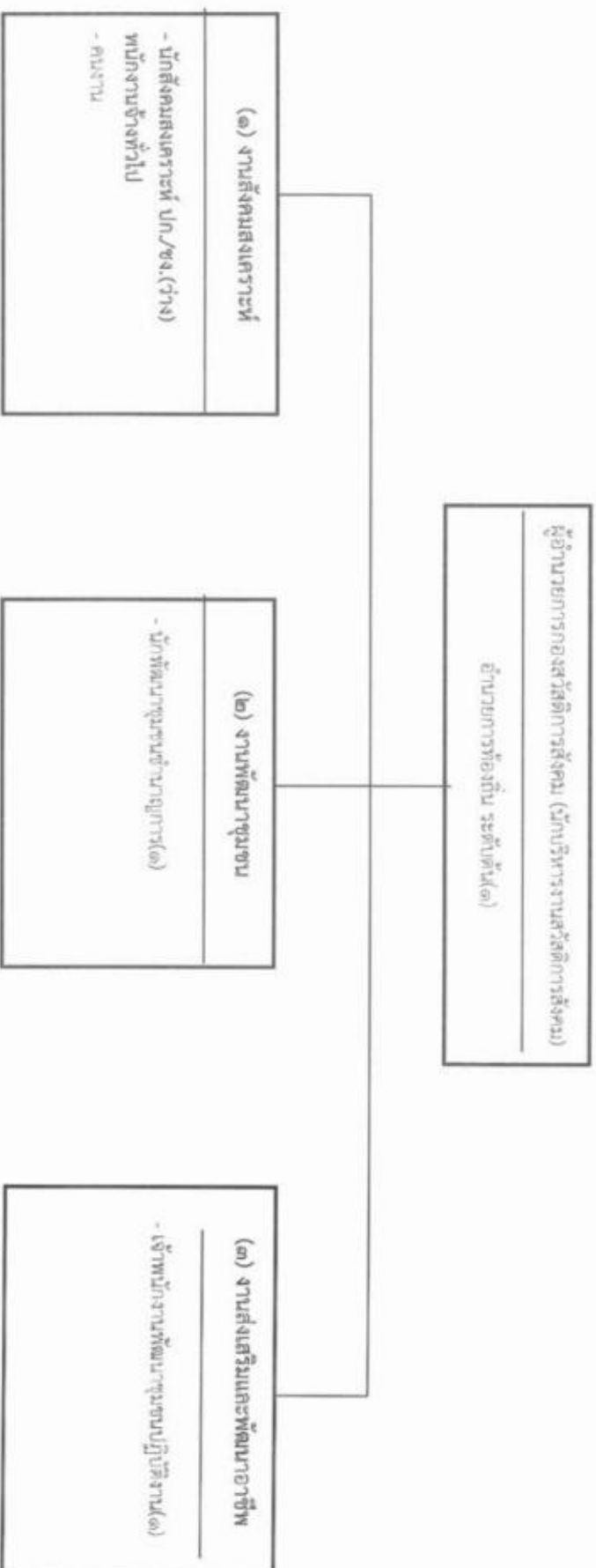

ระดับ	อำนาจการต้น	เชี่ยวชาญ	ชำนาญการพิเศษ	ชำนาญการ	ปฏิบัติการ	อาวุโส	ชำนาญงาน	ปฏิบัติงาน	พนักงานจ้างตามภารกิจ	พนักงานจ้างทั่วไป
จำนวน	๑	-	-	๑	-	-	-	๑	-	๑

โครงสร้างของหน่วยตรวจสอบภายใน

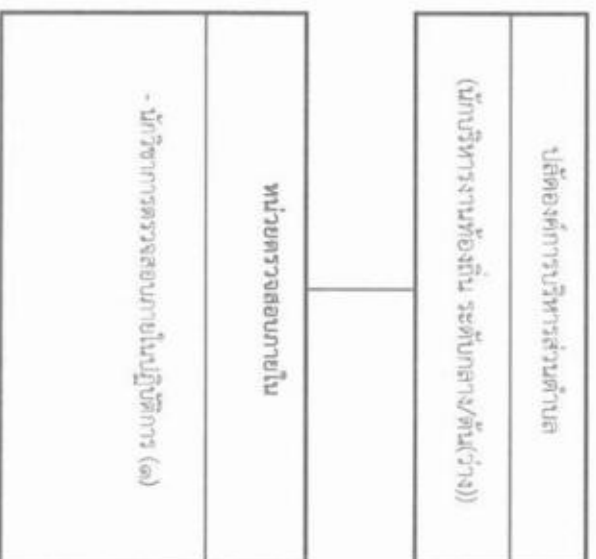

ระดับ	อำนาจการตัดสินใจ	เชี่ยวชาญ	ชำนาญการพิเศษ	ชำนาญการ	ปฏิบัติการ	อาวุโส	ชำนาญงาน	ปฏิบัติงาน	พนักงานจ้างตามภารกิจ	พนักงานจ้างทั่วไป
จำนวน	-	-	-	-	๑	-	-	-	-	-

ที่	ชื่อสินค้า	คุณลักษณะสินค้า	การขายปลีก			การขายส่ง			เงินลงทุน	เงินลงทุนต่อปี		หมายเหตุ
			ราคาปลีก	จำนวน	รวม	ราคาส่ง	จำนวน	รวม		เงินลงทุนหน่วย	เงินลงทุนรวม	
๑๗	กาแฟดำ 1 ลิตร	ป.ค.	๕๕-๐๐๕๕๐๐๐๐๐	ผู้ขายกาแฟสด (ผู้ขายกาแฟสด)	กั.	๕๕-๐๐๕๕๐๐๐๐๐	ผู้ขายกาแฟสด	๕๕,๐๐๐	-	-	๕๕,๐๐๐	
๑๘	กาแฟดำ ๕๐๐ มล	ป.ค.	๕๕-๐๐๕๕๐๐๐๐๐	ผู้ขายกาแฟสด (ผู้ขายกาแฟสด)	กั.	๕๕-๐๐๕๕๐๐๐๐๐	ผู้ขายกาแฟสด	๕๕,๐๐๐ x ๕๐	-	-	๕๕,๐๐๐	
๑๙	กาแฟดำ ๒๕๐ มล	ป.ค.	๕๕-๐๐๕๕๐๐๐๐๐	ผู้ขายกาแฟสด	กั.	๕๕-๐๐๕๕๐๐๐๐๐	ผู้ขายกาแฟสด	๕๕,๐๐๐	-	-	๕๕,๐๐๐	
๒๐	กาแฟดำ ๑๒๕ มล	ป.ค.	๕๕-๐๐๕๕๐๐๐๐๐	ผู้ขายกาแฟสด	กั.	๕๕-๐๐๕๕๐๐๐๐๐	ผู้ขายกาแฟสด	๕๕,๐๐๐	-	-	๕๕,๐๐๐	
๒๑	กาแฟดำ ๖๒.๕ มล	ป.ค.	๕๕-๐๐๕๕๐๐๐๐๐	ผู้ขายกาแฟสด	กั.	๕๕-๐๐๕๕๐๐๐๐๐	ผู้ขายกาแฟสด	๕๕,๐๐๐	-	-	๕๕,๐๐๐	
๒๒	กาแฟดำ ๓๑.๒๕ มล	ป.ค.	๕๕-๐๐๕๕๐๐๐๐๐	ผู้ขายกาแฟสด	กั.	๕๕-๐๐๕๕๐๐๐๐๐	ผู้ขายกาแฟสด	๕๕,๐๐๐	-	-	๕๕,๐๐๐	
๒๓	กาแฟดำ ๑๕.๖๒๕ มล	ป.ค.	๕๕-๐๐๕๕๐๐๐๐๐	ผู้ขายกาแฟสด	กั.	๕๕-๐๐๕๕๐๐๐๐๐	ผู้ขายกาแฟสด	๕๕,๐๐๐	-	-	๕๕,๐๐๐	

๑๒. แนวทางพัฒนาพนักงานส่วนท้องถิ่น

องค์การบริหารส่วนตำบลปรีอใหญ่ กำหนดแนวทางการพัฒนาของพนักงานส่วนตำบลในสังกัดทุกระดับ โดยมุ่งเน้นไปที่พัฒนาเพื่อเพิ่มพูนความรู้ ทักษะที่ดี มีคุณธรรมจริยธรรม อันจะทำให้การปฏิบัติหน้าที่ราชการมีประสิทธิภาพ เกิดประสิทธิผล ตามรอบการจัดทำแผนอัตรากำลัง ๓ ปี การพัฒนานอกจากการพัฒนาความรู้ทั่วไปในการปฏิบัติงาน เสริมความรู้และทักษะในแต่ละตำแหน่ง ด้านการบริหาร ด้านคุณสมบัติส่วนตัว และด้านอื่น ๆ ที่จำเป็นแล้ว องค์การบริหารส่วนตำบลปรีอใหญ่ ตระหนักเป็นอย่างยิ่ง โดยมุ่งเน้นที่จะพัฒนาตามนโยบายของรัฐบาลแห่งรัฐ คือการพัฒนาบุคลากรตามแนวทาง ไทยแลนด์ ๔.๐ เพื่อประโยชน์ของประชาชนเป็นหลักกล่าวคือ

๑. เป็นองค์การบริหารส่วนตำบลที่เปิดกว้างและเชื่อมโยงกัน มีการบริหารจัดการที่เปิดเผยโปร่งใส ในการทำงาน บุคคลภายนอกสามารถเข้าถึงข้อมูลข่าวสารของ หน่วยงานได้ มีการแบ่งปันข้อมูลซึ่งกันและกัน ระหว่างหน่วยงานรัฐ ภาคเอกชน และประชาชนทั่วไป เพื่อเป็นการตรวจสอบการทำงานระหว่างกัน และเปิดกว้างในการมีส่วนร่วม การสร้างเครือข่าย

๒. องค์การบริหารส่วนตำบลยึดประชาชนเป็นศูนย์กลาง เป็นการทำงานที่ต้องเข้าใจประชาชนเป็นหลัก ทำงานเชิงรุกและมองไปข้างหน้า โดยตั้งคำถามเสมอว่า ประชาชนจะได้อะไร มุ่งเน้นแก้ไขปัญหาความต้องการและตอบสนองความต้องการประชาชนเป็นสิ่งสำคัญ การอำนวยความสะดวกเชื่อมโยงทุกส่วนราชการ เพื่อเปิดโอกาสตอบใจยุทธการทำงานร่วมกัน องค์การบริหารส่วนตำบลปรีอใหญ่ มุ่งเน้นให้ประชาชนใช้ระบบดิจิทัลอิเล็กทรอนิกส์ เพื่อให้ประชาชนก้าวทันความก้าวหน้าของระบบข้อมูลสารสนเทศ โดยเปิดให้ประชาชนใช้บริการ WIFI ฟรี รวมถึงเปิดโอกาสให้ประชาชนใช้ระบบอินเทอร์เน็ตที่หน่วยงาน ให้ข้อมูลผ่านไลน์ เว็บไซต์ ของหน่วยงานด้วย

๓. เป็นองค์การบริหารส่วนตำบลที่มีขีดสมรรถนะสูงและทันสมัย องค์การบริหารส่วนตำบลปรีอใหญ่ มีบุคลากรและภาคีเครือข่ายด้านสาธารณสุขที่มีความสามารถ ได้รับจัดสรรงบประมาณจาก สปสช. จัดซื้ออุปกรณ์ เครื่องมือทางการแพทย์ที่ทันสมัย และมีขีดความสามารถในการสนับสนุนบุคลากรและงบประมาณในการจ้างอัตรากำลังเพิ่ม เพื่อสนับสนุนงานในด้านสาธารณสุขได้เป็นอย่างดี และทันสมัย

๔. การกำหนดแนวทางการพัฒนาทักษะด้านดิจิทัล องค์การบริหารส่วนตำบลปรีอใหญ่ จะยึดถือปฏิบัติการดำเนินการตามหนังสือสำนักงาน ก.พ. ที่ นร ๑๐๑๓.๔/๔๒ ลงวันที่ ๕ พฤษภาคม ๒๕๖๓ เรื่อง เครื่องมือสำรวจทักษะด้านดิจิทัลของข้าราชการและบุคลากรภาครัฐด้วยตัวเอง (Digital Government Skill Self-Assessment) โดยได้รวบรวมเป็นนโยบายการบริหารและพัฒนาทรัพยากรบุคคลขององค์กรในการพัฒนาทักษะของพนักงานในสังกัด

ทั้งนี้ในการพัฒนาบุคลากรในสังกัดองค์การบริหารส่วนตำบลปรีอใหญ่ ตามแนวทางข้างต้นนั้น กำหนดให้ทุกตำแหน่ง ได้มีโอกาสที่จะได้รับการพัฒนา ในช่วงระยะเวลาตามแผนอัตรากำลัง ๓ ปี ซึ่งวิธีการพัฒนาอาจใช้วิธีการใดวิธีการหนึ่ง เช่น การปฐมนิเทศ การฝึกอบรม การศึกษาหรือดูงาน การประชุมเชิงปฏิบัติการ ฯลฯ ประกอบในการพัฒนาพนักงานส่วนตำบล เพื่อให้งานเป็นไปอย่างมีประสิทธิภาพและประสิทธิผลบังเกิดผลดีต่อประชาชนและท้องถิ่น ซึ่งการพัฒนาแรกจะเน้นที่การพัฒนาพื้นฐานการปฏิบัติงานพื้นฐานของพนักงานที่จำเป็นต่อการปฏิบัติราชการ เช่น

- ✓ การบริหารโครงการ
- ✓ การให้บริการ
- ✓ การวิจัย
- ✓ ทักษะการติดต่อสื่อสาร
- ✓ การเขียนหนังสือราชการ

- ✓ การใช้เทคโนโลยีสมัยใหม่ เช่น การใช้โปรแกรมคอมพิวเตอร์ต่างๆ เป็นต้น

ส่วนการพัฒนาพฤติกรรมกาปฏิบัติราชการ องค์การบริหารส่วนตำบลปรีอใหญ่เล็งเห็นว่า มีความสำคัญอย่างยิ่ง เนื่องจากว่า บุคลากรที่มาดำรงตำแหน่ง ในสังกัดนั้น มีที่มาของแต่ละคนไม่เหมือนกันต่างสถานที่ ต่างภาค ต่างภาษาถิ่น ดังนั้น ในการพัฒนาพฤติกรรมกาปฏิบัติราชการ จึงมีความสำคัญและจำเป็นอย่างยิ่ง ประกอบกับพฤติกรรมปฏิบัติราชการเป็นคุณลักษณะร่วมของพนักงานส่วนตำบลทุกคนที่พึงมี เป็นการหล่อหลอมให้เกิดพฤติกรรมและค่านิยมที่ประสงคร่วมกัน เพื่อให้เกิดประโยชน์สูงสุดกับองค์การบริหารส่วนตำบลปรีอใหญ่ ประกอบด้วย

- ✓ การมุ่งผลสัมฤทธิ์
- ✓ การยึดมั่นในความถูกต้องชอบธรรมและจริยธรรม
- ✓ การเข้าใจในองค์กรและระบบงาน
- ✓ การบริการเป็นเลิศ
- ✓ การทำงานเป็นทีม

องค์การบริหารส่วนตำบลปรีอใหญ่ ได้ตระหนักถึงความสำคัญในการพัฒนาบุคลากรในสังกัดเป็นสำคัญ เพราะเข้าใจดีว่าหากคนในองค์กรได้รับการพัฒนาแล้ว ย่อมจะสะท้อนให้องค์กรได้รับการพัฒนาตามลำดับที่เกิดจากการปฏิบัติงานของบุคลากร ดังนั้นจึงได้กำหนดนโยบายการบริหารและพัฒนาทรัพยากรบุคคล ดังนี้



นโยบายการบริหารและการพัฒนาทรัพยากรบุคคล ประจำปีงบประมาณ ๒๕๖๖ - ๒๕๖๘

ยุทธศาสตร์ชาติ ๒๐ ปี (พ.ศ. ๒๕๖๓ - ๒๕๘๐) ได้ประกาศในราชกิจจานุเบกษาเมื่อวันที่ ๑๓ ตุลาคม ๒๕๖๑ โดยได้มีการกำหนดเป้าหมาย การพัฒนาประเทศให้บรรลุวิสัยทัศน์ “ประเทศไทยมีความมั่นคง มั่งคั่ง ยั่งยืน เป็นประเทศพัฒนาแล้วด้วยการพัฒนาตามหลักปรัชญาเศรษฐกิจพอเพียง”

โดยยุทธศาสตร์ที่ ๖ ด้านการปรับสมดุลและพัฒนาาระบบการบริหารจัดการภาครัฐ กำหนดให้ภาครัฐต้องมีขนาดที่เหมาะสมกับบทบาท ภารกิจ ปรับวัฒนธรรมการทำงานให้มุ่งผลสัมฤทธิ์และผลประโยชน์ส่วนรวม มีความทันสมัย และพร้อมปรับตัวให้ทันต่อการเปลี่ยนแปลง มีความโปร่งใส ปลอดทุจริตและประพฤติมิชอบ และกำหนดเกี่ยวกับบุคลากรภาครัฐ ข้อ ๔.๕ บุคลากรภาครัฐเป็นคนดีและคนเก่ง ยึดหลักคุณธรรมจริยธรรม มีจิตสำนึกมีความสามารถสูง มุ่งมั่นและเป็นมืออาชีพ ในการปฏิบัติหน้าที่และขับเคลื่อนภารกิจยุทธศาสตร์ชาติ โดยภาครัฐมีกำลังคนที่เหมาะสมทั้งปริมาณและคุณภาพ มีระบบบริหารจัดการและพัฒนาบุคลากร ให้สามารถสนองความต้องการในการปฏิบัติงาน มีความก้าวหน้าในอาชีพ สามารถจูงใจให้คนดีคนเก่งทำงานในภาครัฐ มีระบบการพัฒนาขีดความสามารถบุคลากรภาครัฐให้มีสมรรถนะใหม่ ๆ สามารถ รองรับการเปลี่ยนแปลงบริบทการพัฒนา มีการเสริมสร้างคุณธรรมและจริยธรรม การปรับเปลี่ยน แนวคิดให้การปฏิบัติราชการเป็นมืออาชีพ มีจิตบริการ ทำงานในเชิงรุกและมองไปข้างหน้า สามารถ บูรณาการการทำงานร่วมกับภาคส่วนอื่นได้อย่างเป็นรูปธรรม

องค์การบริหารส่วนตำบลปรีอใหญ่ กำหนดยุทธศาสตร์การพัฒนา ประกอบด้วย ๔ ยุทธศาสตร์ ที่สอดคล้องกับยุทธศาสตร์ชาติ และยุทธศาสตร์จังหวัด ดังนี้

ยุทธศาสตร์การพัฒนา

ยุทธศาสตร์ที่ ๑ พัฒนาโครงสร้างพื้นฐานและการยกระดับเศรษฐกิจให้พึ่งตนเองและแข่งขันได้

ยุทธศาสตร์ที่ ๒ การเสริมสร้างภูมิคุ้มกันทางสังคมและคุณภาพชีวิตที่ดี

ยุทธศาสตร์ที่ ๓ การเสริมสร้างความสมดุลด้านทรัพยากรธรรมชาติและสิ่งแวดล้อม

ยุทธศาสตร์ที่ ๔ การเสริมสร้างความมั่นคงและการรักษาความสงบเรียบร้อย

ยุทธศาสตร์ที่ ๕ การบริหารจัดการในภาครัฐและธรรมาภิบาล

วิสัยทัศน์ อบต.ปรีอใหญ่

“โครงสร้างพื้นฐานก้าวหน้า พัฒนาเศรษฐกิจชุมชนอย่างสร้างสรรค์ มุ่งมั่นโปร่งใส ตำบลปรีอใหญ่ยั่งยืน”

วิสัยทัศน์ด้านการบริหารบุคคล

“มุ่งพัฒนาบุคลากร ให้มีประสิทธิภาพ เสริมสร้างคุณธรรมจริยธรรม น้อมนำเศรษฐกิจพอเพียง”

พันธกิจด้านการบริหารบุคคล

๑. พัฒนาตำบลปรีอใหญ่ให้เป็นเมืองที่น่าอยู่ บุคลากรมีคุณธรรม ดำเนินชีวิตตามแนวทางเศรษฐกิจพอเพียง

๒. ส่งเสริมการจัดทำแผนพัฒนาท้องถิ่นให้สอดคล้องกับแผนยุทธศาสตร์ระดับระดับจังหวัดและกรมส่งเสริมการปกครองส่วนท้องถิ่นตอบสนองความต้องการของประชาชนภายใต้กระบวนการมีส่วนร่วมจากภาคีเครือข่าย

๓. บริหารงานบุคคลและเพิ่มขีดความสามารถของบุคลากรท้องถิ่นให้ทำงานอย่างมืออาชีพ

๔. ส่งเสริมและพัฒนาาระบบบริหารจัดการขององค์การบริหารส่วนตำบลปรีอใหญ่ให้สามารถส่งมอบบริการสาธารณะให้ประชาชนได้อย่างมีมาตรฐาน

กำหนดประเด็นยุทธศาสตร์ ปัจจัยหลักแห่งความสำเร็จ และเป้าประสงค์ ประกอบด้วย

ประเด็นยุทธศาสตร์	ปัจจัยหลักแห่งความสำเร็จ	เป้าประสงค์
ประเด็นยุทธศาสตร์ที่ ๑ การสร้างความก้าวหน้าในสายอาชีพ	<ol style="list-style-type: none"> ๑. จัดทำฐานข้อมูลให้เป็นปัจจุบัน ๒. จัดทำแผนสร้างความก้าวหน้า (Career Path) ให้ชัดเจน ๓. มีระบบสร้างแรงจูงใจในการทำงานเพื่อสร้างความก้าวหน้าในอาชีพ 	<ol style="list-style-type: none"> ๑. จัดทำฐานข้อมูลบุคคลให้ถูกต้อง เป็นปัจจุบัน ๒. ปรับปรุงโครงสร้างและอัตรากำลังให้เหมาะสมกับข้อเท็จจริงในปัจจุบัน ๓. จัดทำแผนสร้างความก้าวหน้า (Career Path) ให้ชัดเจน ๔. จัดทำรายละเอียดเกี่ยวกับ ความรู้ ทักษะ สมรรถนะในการทำงาน
ประเด็นยุทธศาสตร์ที่ ๒ การวางแผนอัตรากำลังและปรับอัตรากำลังให้เหมาะสมกับภารกิจ	<ol style="list-style-type: none"> ๑. เพิ่มอัตรากำลังผู้ปฏิบัติงานตามภารกิจการถ่ายโอน ๒. บริหารอัตรากำลังและปรับอัตรากำลังให้เป็นไปตามกรอบที่กำหนด ๓. จัดทำและปรับปรุงแผนอัตรากำลังที่สอดคล้องกับความเป็นจริงตามภารกิจหน้าที่ ๔. จัดให้มีกระบวนการสร้างและปรับวัฒนธรรมการทำงานของบุคลากรให้สอดคล้องกับการบริหารราชการแนวใหม่ 	<ol style="list-style-type: none"> ๑. สร้างและปรับกระบวนการที่สนับสนุนวัฒนธรรมในการทำงานของบุคลากรให้สอดคล้องกับการบริหารราชการแนวใหม่และเหมาะสมกับภารกิจ ๒. มีการสรรหาและบรรจุแต่งตั้งที่สอดคล้องกับการบริหารทรัพยากรบุคคลแนวใหม่ โดยคำนึงถึงวัฒนธรรมความคิดของบุคลากร
ประเด็นยุทธศาสตร์ที่ ๓ การพัฒนาระบบฐานข้อมูลสารสนเทศเพื่อสนับสนุนการปฏิบัติงานด้านการบริหารทรัพยากรบุคคล	<ol style="list-style-type: none"> ๑. ต้องพัฒนาความรู้ด้าน IT อย่างเป็นระบบและต่อเนื่อง ๒. ต้องให้การสนับสนุนด้านงบประมาณอย่างเพียงพอ ๓. รัฐบาลต้องมีนโยบายลดการพึ่งพาระบบเทคโนโลยีจากภายนอก ๔. กำหนดให้ความรู้ ความสามารถ ด้านเทคโนโลยีและสารสนเทศเป็นส่วนหนึ่งของสมรรถนะของทุกตำแหน่ง ๕. จัดทำแผนงาน/โครงการ เพื่อสนับสนุนและส่งเสริมตามความต้องการด้าน IT ของบุคลากร ๖. ผู้บริหารต้องให้ความสำคัญและผลักดันให้เกิดระบบฐานข้อมูลสารสนเทศที่สามารถนำมาใช้ประโยชน์ได้อย่างแท้จริง ๗. จัดทำมาตรฐานของฐานข้อมูลสารสนเทศให้ครอบคลุมทุกภารกิจ ๘. การจัดทำฐานข้อมูลกลางในด้านการบริหารงานบุคคล เพื่อสะดวกในการเรียกใช้ข้อมูล 	<ol style="list-style-type: none"> ๑. พัฒนาความรู้ด้านทักษะ IT ของบุคลากรอย่างเป็นระบบและต่อเนื่อง ๒. จัดทำฐานข้อมูลสารสนเทศเพื่อสนับสนุนการปฏิบัติงานด้านการบริหารทรัพยากรบุคคล

ประเด็นยุทธศาสตร์	ปัจจัยหลักแห่งความสำเร็จ	เป้าประสงค์
<p>ประเด็นยุทธศาสตร์ที่ ๔ พัฒนาผู้บริหารให้มีภาวะผู้นำ มีวิสัยทัศน์ และพฤติกรรมของผู้บริหารยุคใหม่ที่ให้ความสำคัญกับบุคลากรผู้ปฏิบัติงานควบคู่กับประสิทธิภาพการปฏิบัติงาน</p>	<ol style="list-style-type: none"> ๑. จัดให้มีระบบการประเมินผล การพัฒนาภาวะผู้นำ วิสัยทัศน์ อย่างเป็นระบบและต่อเนื่อง ๒. จัดทำมาตรฐานการสอนงาน (Coaching) เพื่อเป็นแนวทางในการพัฒนาภาวะผู้นำ และผู้ปฏิบัติงานควบคู่กันไป ๓. จัดการฝึกอบรมให้ตรงกับ Competency ที่จำเป็นและต้องการในการเป็นผู้บริหาร ๔. พัฒนาระบบการ วิธีการเสริมสร้างผู้นำให้มีคุณลักษณะของผู้บริหารยุคใหม่ ๕. มีระบบการประเมินผลผู้บริหารที่เข้ารับการฝึกอบรมว่ามีศักยภาพเพิ่มมากขึ้นเพียงใด ๖. มีระบบการประเมินผู้บริหาร โดยให้ผู้ที่เกี่ยวข้อง เช่น ผู้ใต้บังคับบัญชา เพื่อนร่วมงาน เป็นผู้ประเมิน 	<ol style="list-style-type: none"> ๑. การพัฒนาผู้บริหารให้มีภาวะผู้นำ มีวิสัยทัศน์ อย่างเป็นระบบและต่อเนื่อง ๒. จัดทำมาตรฐานการสอนงาน (Coaching) เพื่อพัฒนาภาวะผู้นำและผู้ปฏิบัติงานควบคู่กันไป
<p>ประเด็นยุทธศาสตร์ที่ ๕ การส่งเสริมคุณภาพชีวิตของบุคลากร</p>	<ol style="list-style-type: none"> ๑. วางแผนงานใช้งบประมาณเพื่อการส่งเสริมคุณภาพชีวิตข้าราชการอย่างประหยัดและมีประสิทธิภาพ ๒. สร้างค่านิยมให้ข้าราชการโดยนำหลักปรัชญาเศรษฐกิจพอเพียงมาใช้เป็นแนวทางการดำรงชีวิต ๓. สำรวจความพึงพอใจ/ความต้องการของข้าราชการต่อการจัดสวัสดิการต่างๆ ๔. จัดทำแผนสวัสดิการของข้าราชการให้สอดคล้องกับความต้องการของข้าราชการ รวมทั้งมีการประเมินผลเป็นระยะอย่างสม่ำเสมอ ๕. สนับสนุนงบประมาณเพิ่มมากขึ้น ๖. กำหนดให้ปรัชญาเศรษฐกิจพอเพียงเป็นนโยบายเน้นหนักให้นำไปปฏิบัติอย่างเป็นรูปธรรม ๗. คณะทำงานด้านสวัสดิการข้าราชการของกรมควรมีตัวแทนจากทุกฝ่าย เช่น ผู้บริหารระดับสูง ผู้บริหารสำนัก/กอง ท้องถิ่นจังหวัด 	<ol style="list-style-type: none"> ๑. การจัดทำแผนการจัดสวัสดิการของบุคลากรให้สอดคล้องกับความต้องการของบุคลากร รวมทั้งมีการประเมินผลเป็นระยะอย่างสม่ำเสมอ ๒. การส่งเสริมและสนับสนุนให้นำหลักปรัชญาเศรษฐกิจพอเพียงมาใช้ในการทำงานและดำรงชีวิต

ประเด็นยุทธศาสตร์	ปัจจัยหลักแห่งความสำเร็จ	เป้าประสงค์
<p>ประเด็นยุทธศาสตร์ที่ ๖ การพัฒนาาระบบสร้างแรงจูงใจเพื่อรักษาบุคลากรที่มีประสิทธิภาพสูงไว้กับหน่วยงาน</p>	<p>๑. มีการจัดทำแผนอัตรากำลังที่ต่อเนื่อง ชัดเจน และเกิดผลในทางปฏิบัติ ๒. มีการจัดงบประมาณและสร้างแรงจูงใจอื่นเกี่ยวกับสวัสดิการให้มีความเหมาะสมเท่าเทียม ๓. จัดหลักสูตรในการพัฒนาความรู้ ให้ตรงกับสายงานและการบริหารงานภาครัฐแนวใหม่อย่างต่อเนื่อง ๔. นโยบายของผู้บริหารระดับสูงต้องมีความต่อเนื่องชัดเจน ๕. สร้างระบบสร้างแรงจูงใจให้มีความชัดเจนและเป็นรูปธรรมมากยิ่งขึ้น</p>	<p>๑. มีระบบการรักษาไว้ซึ่งข้าราชการที่มีสมรรถนะสูง เช่น Talent Management ๒. มีระบบสร้างแรงจูงใจให้มีความชัดเจนและเป็นรูปธรรม</p>
<p>ประเด็นยุทธศาสตร์ที่ ๗ การเสริมสร้างคุณธรรมจริยธรรมให้แก่พนักงาน</p>	<p>๑. ปรับเปลี่ยนพฤติกรรม ทัศนคติ ของบุคคลในการทำงาน ๒. จัดให้มีระบบการประเมินผลด้านการส่งเสริมคุณธรรม จริยธรรม อย่างเป็นรูปธรรม ๓. จัดทำรายละเอียดมาตรฐานจริยธรรมของบุคลากร ๔. ปรับปรุงและพัฒนาโครงการด้านคุณธรรม จริยธรรม ให้มีประสิทธิภาพและมีความหลากหลายยิ่งขึ้น ๕. ส่งเสริมและประชาสัมพันธ์ให้บุคลากรเข้าใจ และปฏิบัติตามค่านิยมขององค์กร</p>	<p>๑. มีการสร้างมาตรฐานความโปร่งใสในการบริหารงานบุคคล ๒. มีรายละเอียดมาตรฐานจริยธรรมของบุคลากรกรมส่งเสริมการปกครองท้องถิ่น ๓. ส่งเสริมและประชาสัมพันธ์ให้บุคลากรเข้าใจและปฏิบัติตามค่านิยมของกรมส่งเสริมการปกครองท้องถิ่น</p>
<p>ประเด็นยุทธศาสตร์ที่ ๘ การบริหารทรัพยากรบุคคลและพัฒนาทรัพยากรบุคคลให้ตรงกับสมรรถนะประจำตำแหน่ง</p>	<p>๑. มีการจัดทำสมรรถนะหลักและสมรรถนะประจำตำแหน่ง ๒. บุคลากรในหน่วยงานยอมรับในระบบการประเมินสมรรถนะการประเมินผลการปฏิบัติงาน</p>	<p>๑. มีการจัดทำรายละเอียดของสมรรถนะหลักและสมรรถนะประจำตำแหน่งที่สอดคล้องกับการบริหารทรัพยากรบุคคลภาครัฐแนวใหม่ ๒. มีการปรับปรุงแผนยุทธศาสตร์ การพัฒนาทรัพยากรบุคคล ๓. มีการประชาสัมพันธ์และจัดอบรมสัมมนาการบริหารทรัพยากรบุคคลภาครัฐแนวใหม่ให้บุคลากรในหน่วยงาน</p>
<p>ประเด็นยุทธศาสตร์ที่ ๙ พัฒนาองค์กรให้เป็นองค์กรแห่งการเรียนรู้</p>	<p>๑. บุคลากรในหน่วยงานมีทัศนคติที่รักการเรียนรู้ ๒. มีแผนการจัดการความรู้ ๓. รูปแบบที่หลากหลายของการเผยแพร่องค์ความรู้</p>	<p>๑. หน่วยงานมีแผนการจัดการความรู้ ๒. องค์กรความรู้ที่กระจัดกระจายอยู่ได้รับการรวบรวม ๓. มีการเผยแพร่องค์ความรู้ที่ได้รวบรวมแล้วให้กับบุคลากรอื่นได้เรียนรู้ด้วย</p>

ประเด็นยุทธศาสตร์	ปัจจัยหลักแห่งความสำเร็จ	เป้าประสงค์
ประเด็นยุทธศาสตร์ที่ ๑๐ การพัฒนาภาวะผู้นำให้กับ ข้าราชการ	๑. มีหลักสูตรการสร้างภาวะผู้นำให้กับ ข้าราชการที่เหมาะสมและเปิดโอกาสให้ ข้าราชการในหน่วยงานได้เข้ารับการอบรมอย่าง ทั่วถึง ๒. ผู้บังคับบัญชาเห็นความสำคัญและยินดีส่ง บุคลากรในสังกัดเข้ารับการอบรม	๑. มีการฝึกอบรมที่เกี่ยวกับการพัฒนา ภาวะผู้นำให้กับข้าราชการ ๒. การส่งบุคลากรเข้ารับการฝึกอบรมการ พัฒนาภาวะผู้นำให้กับข้าราชการ

เพื่อให้บรรลุภารกิจ องค์การบริหารส่วนตำบลปรีอใหญ่ จึงมีการกำหนดนโยบายการบริหารและการพัฒนาทรัพยากรบุคคลเพื่อสนับสนุน ส่งเสริมให้สอดคล้องดังกล่าวข้างต้นในด้านทรัพยากรบุคคลและขับเคลื่อนภารกิจขององค์การบริหารส่วนตำบลปรีอใหญ่ โดยแบ่งเป็นด้านต่าง ๆ ดังนี้

๑. นโยบายการวิเคราะห์อัตรากำลัง

องค์การบริหารส่วนตำบลปรีอใหญ่ มีความมุ่งมั่นในการสนับสนุนให้บุคลากรสามารถขับเคลื่อนภารกิจในความรับผิดชอบ ให้สามารถดำเนินไปได้อย่างมีประสิทธิภาพ และเกิดประสิทธิผลโดยได้มีการวางแผนอัตรากำลัง โดยกำหนดอัตรากำลังคน ไว้ในแผนอัตรากำลัง ๓ ปี เพื่อให้มีคนสอดคล้องกับภารกิจในความรับผิดชอบของแต่ละส่วนราชการ ได้แก่ สำนักปลัด อบต. กองคลัง กองช่าง กองการศึกษาฯ และวัฒนธรรม กองสวัสดิการสังคม หน่วยตรวจสอบภายใน รวมถึงมีการปรับปรุงโครงสร้างองค์กร ภารกิจหน้าที่ความรับผิดชอบแต่ละตำแหน่งที่สอดคล้องและเอื้อต่อการปฏิบัติตามเป้าหมายขององค์กร

๒. นโยบายการสรรหาและคัดเลือก

องค์การบริหารส่วนตำบลปรีอใหญ่ เล็งเห็นถึงความสำคัญในการสรรหาและคัดเลือกบุคลากรหรือบรรจุแต่งตั้งพนักงานส่วนตำบล ลูกจ้างประจำ และพนักงานจ้าง รวมถึงการคัดเลือกบุคลากรภายในเพื่อแต่งตั้งให้ดำรงตำแหน่งในระดับที่สูงขึ้น หรือการปรับปรุงตำแหน่งพนักงานจ้างทั่วไปเป็นพนักงานจ้างตามภารกิจ โดยคำนึงถึงการดำเนินการอย่างโปร่งใส มีการดำเนินการตาม หลักเกณฑ์ และวิธีการที่ระเบียบกฎหมายกำหนด รวมทั้งนำเอาเครื่องมือหรือเทคนิคในการสรรหาและคัดเลือกบุคลากรมาใช้ เพื่อช่วยให้สามารถสรรหาและคัดเลือกบุคลากรที่มีความรู้ ความสามารถ ทักษะ และสมรรถนะ ที่สอดคล้องกับตำแหน่งงาน เพื่อนำไปสู่การผลักดันให้ องค์การบริหารส่วนตำบลปรีอใหญ่ มีการบริหารงานบุคคลอย่างมีประสิทธิภาพ

๓. นโยบายด้านบริหารผลการปฏิบัติราชการ

องค์การบริหารส่วนตำบลปรีอใหญ่ ตระหนักถึงความสำคัญของการบริหารผลการปฏิบัติราชการที่เป็นเครื่องมือสำคัญในการผลักดันให้ภารกิจของหน่วยงานสามารถ บรรลุเป้าหมายที่วางไว้โดยมีการให้เงินเดือน ค่าจ้าง ค่าตอบแทนในการดำเนินการดังกล่าวอย่างเหมาะสมและเป็นธรรมตามการประเมินผลการปฏิบัติงานประจำปี องค์การบริหารส่วนตำบลปรีอใหญ่ ได้มีนโยบายในการประเมินผลการปฏิบัติ ราชการของบุคลากรทุกประเภทอย่างเหมาะสมและเป็นธรรม โดยมีการกำหนดตัวชี้วัดรายบุคคล (KPIs) ที่มีความสอดคล้องกับนโยบายผู้บริหาร ภารกิจ ในความรับผิดชอบ ตามมาตรฐานกำหนดตำแหน่ง อันจะส่งผลให้การปฏิบัติงานรายบุคคลผลักดันให้บรรลุเป้าหมายในระดับองค์กร รวมถึงมีแนวทางรองรับหรือบดทอนโทษตามระเบียบแบบแผนของทางราชการ ในกรณีที่บุคลากรที่ไม่ผ่านการประเมินผลการปฏิบัติราชการประจำปี เช่น ส่งไปอบรมเพิ่มประสิทธิภาพ งดเลื่อนขั้นเงินเดือน ค่าจ้าง ค่าตอบแทน การไม่ต่อสัญญาจ้างสำหรับพนักงานจ้าง การไม่จ่ายเงินประโยชน์ตอบแทนอื่น เป็นต้น

๔. นโยบายบริหารและพัฒนาทรัพยากรบุคคล

องค์การบริหารส่วนตำบลปรีอใหญ่ ได้ให้ความสำคัญในการบริหารและพัฒนาทรัพยากรบุคคลเป็นอย่างมาก เพราะการพัฒนาคนให้มีศักยภาพในการปฏิบัติงานนั้น ถือว่าเป็นปัจจัยหลักที่จะช่วยส่งเสริมการบริหารและพัฒนาเป็นให้บุคลากรของ องค์การบริหารส่วนตำบลปรีอใหญ่ บุคลากรมีความรู้ ความสามารถ ทักษะ และสมรรถนะ เพียงพอสำหรับภารกิจงานในปัจจุบันและการเปลี่ยนแปลงในอนาคต องค์การบริหารส่วนตำบลปรีอใหญ่ จึงวางแผนให้มีการบริหารและพัฒนาอย่างต่อเนื่องและเป็นระบบ เพื่อสร้างคุณภาพของบุคลากรให้สามารถเรียนรู้ และพัฒนาตนเองได้เต็มตามศักยภาพ โดยการดำเนินการจัดสรรและตั้งงบประมาณในการพัฒนา การฝึกอบรม การพัฒนารายบุคคล รวมถึงพัฒนาด้านทักษะและสมรรถนะต่าง ๆ ประจำปีบุคคล เพื่อให้ความรู้แก่บุคลากร ทุกระดับ ทั้งหลักสูตรที่กรมส่งเสริมการปกครองส่วนท้องถิ่น หลักสูตรจังหวัด หรือหลักสูตรของมหาวิทยาลัยต่าง ๆ ที่จัดการอบรม

๕. นโยบายสวัสดิการและค่าตอบแทน

องค์การบริหารส่วนตำบลปรีอใหญ่ คำนึงถึงการจัดสวัสดิการที่นอกเหนือจากสวัสดิการพื้นฐานตามที่รัฐเป็นผู้กำหนดให้กับบุคลากรภายในองค์กร โดยกำหนดให้มีค่าตอบแทนล่วงเวลา สำหรับพนักงานส่วนตำบลที่ปฏิบัติงานนอกเวลาราชการ ที่มีความสอดคล้องกับการปฏิบัติงานจริงในหน้าที่ราชการ

๖. นโยบายด้านคุณธรรมจริยธรรมและการสร้างความผูกพันในองค์กร

องค์การบริหารส่วนตำบลปรีอใหญ่ เห็นความสำคัญของการมีคุณธรรมจริยธรรมและการสร้างความผูกพันในองค์กร เป็นอีกหนึ่งนโยบายที่สำคัญ เพราะหากพนักงานส่วนตำบลในสังกัดมีคุณธรรมจริยธรรม มีการทำงานร่วมกัน สามัคคีผูกพันกันแล้ว จะเป็นปัจจัยที่ช่วยในการรักษา บุคลากรให้อยู่คงกับหน่วยงานได้ รวมทั้งสร้างสรรค์ผลงานที่เป็นประโยชน์และมีประสิทธิภาพให้กับองค์กร นโยบายในด้านนี้ องค์การบริหารส่วนตำบลปรีอใหญ่ ได้จัดสรรงบประมาณในการตั้งไว้ในข้อบัญญัติประจำปีทุก ๆ ปี เพื่อส่งเสริมให้บุคลากรในสังกัด มีกิจกรรมร่วมกัน เช่นการฝึกอบรมหลักสูตรการทำงานร่วมกัน คุณธรรมจริยธรรมในการปฏิบัติงาน ศึกษาดูงานเกี่ยวกับการป้องกันการทุจริต หรือเศรษฐกิจพอเพียง

๗. นโยบายด้านการพัฒนาทักษะด้านดิจิทัล และเทคโนโลยีสารสนเทศ

องค์การบริหารส่วนตำบลปรีอใหญ่ เล็งเห็นความสำคัญในการเติบโตของดิจิทัล และเทคโนโลยีสารสนเทศ ที่เกิดขึ้นอย่างต่อเนื่อง เป็นองค์ประกอบในการปฏิบัติงานที่สำคัญในสถานการณ์ปัจจุบัน เนื่องจากทำให้การปฏิบัติงานรวดเร็ว ทันต่อเวลา เกิดผลสัมฤทธิ์ต่อองค์กร ดังนั้นองค์การบริหารส่วนตำบลปรีอใหญ่ จึงไม่ปิดกั้นบุคลากรในการเรียนรู้เทคโนโลยีในการทำงาน รวมทั้งส่งเสริมการมีนโยบายในการนำเสนองาน การส่งงาน การรายงานผลงาน การรายงานสถานการณ์ต่าง ๆ ที่เกิดขึ้น ผ่านระบบ Line Facebook ขององค์กร เพื่อให้ทุกคนสามารถเข้าถึงงานของบุคคลอื่นอยู่ตลอดเวลา และสนับสนุนให้พนักงานพัฒนาทักษะด้านดิจิทัลด้วยตัวเอง ตามหนังสือสำนักงาน ก.พ. ที่ นร ๑๐๑๓.๔/๔๒ ลงวันที่ ๕ พฤษภาคม ๒๕๖๓ เรื่อง เครื่องมือสำรวจทักษะด้านดิจิทัลของข้าราชการและบุคลากรภาครัฐด้วยตัวเอง (Digital Government Skill Self-Assessment) เพื่อรวบรวมเป็นฐานข้อมูลในการพัฒนาพนักงานรายบุคคลในด้านดังกล่าว

๘. นโยบายด้านความปลอดภัย อาชีวอนามัย และสภาพแวดล้อมในการทำงาน

องค์การบริหารส่วนตำบลปรีอใหญ่ ได้ดำเนินการตามหนังสือกรมส่งเสริมการปกครองส่วนท้องถิ่น ที่ มท ๐๘๑๐.๖/ว ๕๔๘ ลงวันที่ ๑๐ มีนาคม ๒๕๖๐ เรื่อง การกำหนดมาตรฐานในการบริหารและการจัดการด้านความปลอดภัย อาชีวอนามัย และสภาพแวดล้อมในการทำงาน ตามพระราชบัญญัติด้านความปลอดภัย อาชีวอนามัย และสภาพแวดล้อมในการทำงาน ๒๕๕๔ เพื่อให้บุคลากรในสังกัด มีสภาพแวดล้อมการทำงานที่ดี มีความปลอดภัยและถูกสุขลักษณะ รวมทั้งส่งเสริมการปฏิบัติงานมิให้พนักงานใน

สังกัดองค์การบริหารส่วนตำบลปรีอใหญ่ ได้รับอันตรายต่อชีวิต ร่างกาย จิตใจ และสุขภาพอนามัย โดยแต่งตั้งคณะกรรมการคณะหนึ่งเพื่อดูแลและขับเคลื่อนนโยบายดังกล่าว

๑๓. ประกาศคุณธรรมจริยธรรม เจตนารมณ์ในการป้องกันและต่อต้านการทุจริตคอร์รัปชัน ขององค์การบริหารส่วนตำบลปรีอใหญ่

องค์การบริหารส่วนตำบลปรีอใหญ่ ได้กำหนดแนวทางปฏิบัติเพื่อส่งเสริมคุณธรรมจริยธรรมในองค์กร เพื่อป้องกันไม่ให้เกิดการในสังกัดกระทำผิดจริยธรรม ซึ่งมีวัตถุประสงค์ดังนี้

๑. เป็นเครื่องมือกำกับความประพฤติของพนักงานองค์การบริหารส่วนตำบลปรีอใหญ่ ที่สร้างความโปร่งใส มีมาตรฐานในการปฏิบัติงานที่ชัดเจนและเป็นสากล

๒. ยึดถือเป็นหลักการและแนวทางปฏิบัติอย่างสม่ำเสมอ ทั้งในระดับองค์กรและระดับบุคคลและเป็นเครื่องมือการตรวจสอบการทำงานด้านต่างๆ

๓. ทำให้เกิดรูปแบบองค์กรอันเป็นที่ยอมรับ เพิ่มความน่าเชื่อถือ เกิดความเชื่อมั่นแก่ผู้รับบริการ และประชาชนทั่วไป ตลอดจนผู้มีส่วนได้เสีย

๔. ให้เกิดพันธะผูกพันระหว่างองค์กรและพนักงานองค์การบริหารส่วนตำบลปรีอใหญ่ในทุก ระดับ โดยฝ่ายบริหารใช้อำนาจในขอบเขต สร้างระบบความรับผิดชอบต่อตนเอง ต่อองค์กร ผู้บังคับบัญชา ประชาชน และสังคม ตามลำดับ

๕. ป้องกันการแสวงหาประโยชน์โดยมิชอบและความขัดแย้งทางผลประโยชน์ที่อาจเกิดขึ้น รวมทั้งสร้างความโปร่งใสในการปฏิบัติงาน

ตามที่คณะกรรมการพนักงานส่วนตำบลจังหวัดศรีสะเกษ ในการประชุมครั้งที่ ๙/๒๕๕๘ เมื่อวันที่ ๒๘ กันยายน ๒๕๕๘ มีมติเห็นชอบประกาศ เรื่อง หลักเกณฑ์และเงื่อนไขเกี่ยวกับจริยธรรมของพนักงานส่วนตำบล ลูกจ้างประจำ และพนักงานจ้าง ลงวันที่ ๑๙ ตุลาคม ๒๕๕๘ เพื่อให้ข้าราชการ พนักงานและลูกจ้างขององค์กรปกครองส่วนท้องถิ่น ยึดถือเป็นหลักการ แนวทางปฏิบัติและเป็นเครื่องกำกับความประพฤติของตน

อาศัยอำนาจตามความในมาตรา ๑๓ (๔) และมาตรา ๒๕ วรรคท้าย แห่งพระราชบัญญัติระเบียบบริหารงานบุคคลส่วนท้องถิ่น พ.ศ. ๒๕๔๒ องค์การบริหารส่วนตำบลปรีอใหญ่ ได้ประกาศคุณธรรม จริยธรรมของพนักงานส่วนตำบลและพนักงานจ้าง เพื่อให้พนักงานส่วนตำบลและพนักงานจ้างขององค์การบริหารส่วนตำบลปรีอใหญ่ มีหน้าที่ดำเนินการให้เป็นไปตามกฎหมายเพื่อรักษาประโยชน์ส่วนรวมและประเทศชาติ อำนวยความสะดวกและให้บริการแก่ประชาชนตามหลักธรรมาภิบาล โดยจะต้องยึดมั่นในค่านิยมของมาตรฐานจริยธรรม ดังนี้

๑. ยึดมั่นในคุณธรรมและจริยธรรม
๒. มีจิตสำนึกที่ดี ซื่อสัตย์ สุจริต และรับผิดชอบ
๓. ยึดถือประโยชน์ของประเทศมากกว่าประโยชน์ส่วนตน และไม่มีประโยชน์ทับซ้อน
๔. ยืนหยัดทำในสิ่งที่ถูกต้อง เป็นธรรมและถูกกฎหมาย
๕. ให้บริการประชาชนด้วยความรวดเร็ว มีอัธยาศัยและไม่เลือกปฏิบัติ
๖. ให้บริการข้อมูลข่าวสารแก่ประชาชนอย่างครบถ้วน ถูกต้อง และไม่บิดเบือนข้อเท็จจริง
๗. การมุ่งผลสัมฤทธิ์ของงาน รักษามาตรฐาน มีความโปร่งใส และตรวจสอบได้
๘. ยึดมั่นในระบบประชาธิปไตยอันมีพระมหากษัตริย์ทรงเป็นประมุข
๙. ยึดมั่นในหลักจรรยาวิชาชีพขององค์กร

ทั้งนี้ การฝ่าฝืนหรือไม่ปฏิบัติตามมาตรฐานทางจริยธรรม ให้ถือว่าเป็นการกระทำผิดทางวินัย

นอกเหนือจากประกาศคุณธรรมจริยธรรมแล้ว องค์การบริหารส่วนตำบลปรีอใหญ่ ยังกำหนดค่านิยมร่วมสำหรับองค์กรและพนักงานสังกัดองค์การบริหารส่วนตำบลปรีอใหญ่ทุกคน พึงยึดถือเป็นแนวทางปฏิบัติควบคู่ไปกับระเบียบและกฎบังคับข้ออื่นๆ อย่างทั่วถึงและมีประสิทธิภาพ การปฏิบัติตามประมวลจริยธรรมเป็นไปในแนวทางเดียวกัน อันก่อให้เกิดบรรทัดฐานและมาตรฐานเดียวกัน และบรรลุวัตถุประสงค์ที่กำหนดไว้ โดยองค์การบริหารส่วนตำบลปรีอใหญ่ ได้กำหนดแนวนโยบายการกำกับดูแลเพื่อที่ให้บุคลากรในสังกัดปฏิบัติ ตามประมวลจริยธรรม ดังนี้

นโยบายการกำกับดูแลองค์การที่ดีและแนวทางในการปฏิบัติตามประมวลจริยธรรม ขององค์การบริหารส่วนตำบลปรีอใหญ่

๑. การยึดมั่นในระบอบประชาธิปไตยอันมีพระมหากษัตริย์เป็นประมุข มีแนวทางดังนี้

๑.๑ ไม่แสดงการต่อต้านการปกครองระบอบประชาธิปไตยอันมีพระมหากษัตริย์เป็นประมุข หรือสนับสนุนให้น้ำการปกครองระบอบอื่นที่ไม่มีพระมหากษัตริย์ทรงเป็นประมุขมาใช้ในประเทศไทย

๑.๒ จงรักภักดีต่อพระมหากษัตริย์ และไม่ละเมิดองค์พระมหากษัตริย์ พระราชินี และพระรัชทายาทไม่ว่าทางกาย หรือทางวาจา

๒. การยึดมั่นในคุณธรรมและจริยธรรม มีแนวทางดังนี้

๒.๑ ปฏิบัติตามประมวลจริยธรรมอย่างตรงไปตรงมาและไม่กระทำการเลียงประมวลจริยธรรมนี้ในกรณีที่มีข้อสงสัยหรือมีผู้ทักท้วงว่าการกระทำดังกล่าวของพนักงานส่วนตำบลอาจขัดประมวลจริยธรรม พนักงานส่วนตำบลต้องหยุดการกระทำดังกล่าว

๒.๒ ไม่ละเมิดหลักสำคัญทางศีลธรรม ศาสนา และประเพณีในกรณีที่มีข้อขัดแย้งระหว่างประมวลจริยธรรมนี้กับหลักสำคัญทางศีลธรรม ศาสนาหรือประเพณี

๒.๓ หัวหน้าส่วนราชการและผู้บังคับบัญชาในส่วนราชการทุกระดับชั้นต้องปกครองผู้อยู่ใต้บังคับบัญชาด้วยความเที่ยงธรรม โดยไม่เห็นแก่ความสัมพันธ์หรือบุญคุณส่วนตัว

๒.๔ หัวหน้าส่วนราชการและผู้บังคับบัญชาในส่วนราชการทุกระดับชั้นต้องสนับสนุนส่งเสริมและยกย่องผู้อยู่ใต้บังคับบัญชาที่มีความซื่อสัตย์ มีผลงานดีเด่น

๒.๕ ไม่กระทำการใดอันอาจนำความเสื่อมเสียและไม่ไว้วางใจให้เกิดแก่ส่วนราชการหรือราชการโดยรวม

๓. การมีจิตสำนึกที่ดี ซื่อสัตย์และรับผิดชอบ มีแนวทางดังนี้

๓.๑ ปฏิบัติหน้าที่ด้วยความซื่อสัตย์ สุจริต เที่ยงธรรม ไม่มุ่งหวังและแสวงหาผลประโยชน์อันมิควรได้จากการปฏิบัติงาน

๓.๒ ใช้ดุลยพินิจในการตัดสินใจด้วยความยุติธรรม ตรงตามเจตนารมณ์ของกฎหมาย

๓.๓ รับผิดชอบต่อผลการกระทำของตนเอง อธิบายสิ่งที่ตนได้ปฏิบัติอย่างมีเหตุผลและถูกต้อง ชอบธรรม พร้อมยินดีแก้ไขข้อผิดพลาดที่เกิดขึ้น

๓.๔ ควบคุม กำกับ ดูแล ผู้ปฏิบัติงานในความรับผิดชอบของตนไม่ให้กระทำการหรือมีพฤติกรรมในทางมิชอบ

๓.๕ ไม่นำผลงานของผู้อื่นมาเป็นของตนเอง

๓.๖ อุทิศตนให้กับการปฏิบัติงานในหน้าที่ด้วยความรอบคอบระมัดระวัง และเต็มกำลังความสามารถที่มีอยู่ ในกรณีที่ต้องไปปฏิบัติงานอื่นของรัฐด้วย จะต้องไม่ทำให้งานในหน้าที่เสียหาย

๓.๗ ละเว้นจากการกระทำทั้งปวงที่ก่อให้เกิดความเสียหายต่อตำแหน่งหน้าที่ของตนเองหรือพนักงานส่วนตำบลคนอื่น

๓.๘ ใช้ดุลยพินิจและตัดสินใจในการปฏิบัติหน้าที่ด้วยความรู้ความสามารถเอียงที่ปฏิบัติในวิชาชีพ

๓.๙ เมื่อเกิดความผิดพลาดขึ้นจากการปฏิบัติหน้าที่ต้องรีบแก้ไขให้ถูกต้องและแจ้งให้หัวหน้าส่วนราชการทราบ

๓.๑๐ ไม่ขัดขวางการตรวจสอบของหน่วยงานที่มีหน้าที่ตรวจสอบกฎหมายหรือประชาชนต้องให้ความร่วมมือกับหน่วยงานที่มีหน้าที่ตรวจสอบตามกฎหมาย

๓.๑๑ ไม่สั่งราชการด้วยวาจาในเรื่องที่อาจก่อให้เกิดความเสียหายแก่ราชการ ในกรณีคำสั่งราชการด้วยวาจาในเรื่องดังกล่าวให้ผู้ได้บังคับบัญชาบันทึกเรื่องเป็นลายลักษณ์อักษรตามคำสั่งเพื่อให้ผู้สั่งพิจารณาสั่งการต่อไป

๔. การยึดถือประโยชน์ของประเทศชาติเหนือกว่าผลประโยชน์ส่วนตนและไม่มีผลประโยชน์ทับซ้อน มีแนวทางดังนี้

๔.๑ ไม่นำความสัมพันธ์ส่วนตัวที่เคยมีต่อบุคคลอื่น ไม่ว่าจะ เป็นญาติพี่น้อง พรรคพวกเพื่อนฝูง หรือผู้มีบุญคุณส่วนตัว มาประกอบการใช้ดุลยพินิจให้คุณหรือให้โทษแก่บุคคลนั้น

๔.๒ ไม่ใช้เวลาราชการ เงิน ทรัพย์สิน บุคลากร บริการ หรือสิ่งอำนวยความสะดวกของทางราชการไปเพื่อประโยชน์ส่วนตัวของตนเองหรือผู้อื่น เว้นแต่ได้รับอนุญาตโดยชอบด้วยกฎหมาย

๔.๓ ไม่กระทำการ หรือดำรงตำแหน่ง หรือปฏิบัติการใดในฐานะส่วนตัว ซึ่งก่อให้เกิดความเคลือบแคลงหรือสงสัยว่าจะขัดกับประโยชน์ส่วนรวมที่อยู่ในความรับผิดชอบของหน้าที่

๔.๔ ในการปฏิบัติหน้าที่ที่รับผิดชอบในหน่วยงานโดยตรงหรือหน้าที่อื่นต้องยึดถือประโยชน์ของทางราชการเป็นหลัก

๔.๕ ไม่เรียก รับ หรือยอมจะรับ หรือยอมให้ผู้อื่นเรียก รับ หรือยอมรับซึ่งของตอบแทนของตนหรือของญาติของตนไม่ว่าก่อนหรือหลังดำรงตำแหน่งหรือไม่เกี่ยวข้องกับการปฏิบัติหน้าที่แล้วก็ตาม

๕.๖ ไม่ใช่ตำแหน่งหรือกระทำการที่เป็นคุณหรือเป็นโทษแก่บุคคลใด เพราะมีอคติ

๕.๗ ไม่เสนอหรืออนุมัติโครงการ การดำเนินการ หรือการดำเนินกิจกรรมหรือสัญญาซึ่งตนเองหรือบุคคลอื่นได้ประโยชน์อันมิควรได้โดยชอบด้วยกฎหมาย

๕. การยึดถือทำในสิ่งที่ถูกต้อง เป็นธรรมและถูกกฎหมาย มีแนวทางดังนี้

๕.๑ ปฏิบัติตามประมวลจริยธรรมอย่างตรงไปตรงมา และไม่กระทำการเสี่ยงประมวลจริยธรรมนี้

๕.๒ เมื่อรู้หรือพบเห็นการฝ่าฝืนประมวลจริยธรรมนี้ พนักงานส่วนตำบลต้องมีหน้าที่รายงานการฝ่าฝืนดังกล่าวพร้อมหลักฐานพยานต่อหัวหน้าส่วนราชการ

๕.๓ ต้องรายงานการดำรงตำแหน่งที่ได้รับค่าตอบแทนและไม่ได้รับค่าตอบแทนในนิติบุคคลซึ่งมิใช่ส่วนราชการ รัฐวิสาหกิจ องค์การมหาชน ราชการส่วนท้องถิ่น ต่อหัวหน้าส่วนราชการในกรณีที่มีการดำรงตำแหน่งนั้นๆ อาจขัดแย้งกับการปฏิบัติหน้าที่

๕.๔ ในกรณีที่พนักงานส่วนตำบลเข้าร่วมประชุมและพบว่ามีการกระทำซึ่งมีลักษณะตามข้อ ๕.๒ หรือข้อนี้พนักงานส่วนท้องถิ่นมีหน้าที่ต้องคัดค้านการกระทำดังกล่าว

๕.๕ ปฏิบัติหน้าที่ด้วยความรู้ความสามารถ และทักษะในการดำเนินงานปฏิบัติหน้าที่โดยยึดมั่นในความถูกต้องเที่ยงธรรมถูกต้องตามหลักกฎหมายระเบียบปฏิบัติ

๕.๖ ปฏิบัติหน้าที่โดยยึดมั่นในระบบคุณธรรม เพื่อประโยชน์สุขของประชาชน รวมทั้งละเว้นการแสวงหาตำแหน่ง บำเหน็จความชอบและประโยชน์อื่นใดจากบุคคลอื่นโดยมิชอบ

๕.๗ ตัดสินใจและกระทำการใดๆโดยยึดประโยชน์ส่วนรวมของประเทศชาติ ประชาชนมากกว่าประโยชน์ส่วนตน

๕.๘ ประพฤติตนเป็นแบบอย่างที่ดีของผู้ได้บังคับบัญชายึดมั่นความถูกต้อง เที่ยงธรรม ยึดถือผลประโยชน์ของชาติ

๖. การให้บริการแก่ประชาชนด้วยความรวดเร็ว มีอัธยาศัย และไม่เลือกปฏิบัติ มีแนวทาง

ดังนี้

- ๖.๑ ปฏิบัติให้สุ่งโดยไม่หลีกเลี่ยง ละเลยหรือละเว้นการใช้อำนาจเกินกว่าที่มีอยู่ตามกฎหมาย
- ๖.๒ ปฏิบัติหน้าที่ หรือดำเนินการอื่น โดยคำนึงศักดิ์ศรีความเป็นมนุษย์ และสิทธิเสรีภาพของบุคคล ไม่กระทำการให้กระทบสิทธิเสรีภาพของบุคคลอื่นก่อภาระหรือหน้าที่ให้บุคคลโดยไม่มีอำนาจตามกฎหมาย
- ๖.๓ ให้บริการและอำนวยความสะดวกแก่ประชาชนโดยมีอัธยาศัยที่ดี ปราศจากอคติ และไม่เลือกปฏิบัติต่อบุคคลผู้มาติดต่อโดยไม่เป็นธรรมในเรื่องถิ่นกำเนิด เชื้อชาติ ภาษา เพศ อายุ ความพิการ สภาพกายหรือสุขภาพ สถานะของบุคคล ฐานะทางเศรษฐกิจหรือสังคม ความเชื่อทางศาสนา การศึกษาอบรม หรือความคิดเห็นทางการเมืองอันไม่ขัดต่อรัฐธรรมนูญ เว้นแต่จะดำเนินการตามมาตรการที่รัฐกำหนด เพื่อขจัดอุปสรรค หรือส่งเสริมให้บุคคลสามารถใช้สิทธิและเสรีภาพได้ เช่นเดียวกับบุคคลอื่น หรือเป็นการเลือกปฏิบัติที่มีเหตุผล เป็นธรรม และเป็นที่ยอมรับกันทั่วไป
- ๖.๔ ละเว้นการให้สัมภาษณ์ การอภิปราย การแสดงปาฐกถา การบรรยาย หรือการวิพากษ์วิจารณ์อันกระทบต่อความเป็นกลางทางการเมือง เว้นแต่เป็นการแสดงความคิดเห็นทางวิชาการตามหลักวิชา
- ๖.๕ ไม่เอื้อประโยชน์เป็นพิเศษให้แก่ญาติพี่น้อง พรรคพวกเพื่อนฝูงหรือผู้มีบุญคุณและต้องปฏิบัติหน้าที่ด้วยความเที่ยงธรรมไม่เห็นแก่หน้าผู้ใด
- ๖.๖ ไม่ลอกหรือนำผลงานของผู้อื่นมาใช้เป็นของตนเองโดยมิได้ระบุแหล่งที่มา
- ๖.๗ ให้บริการด้วยความกระตือรือร้น เอาใจใส่และให้เกิดริตผู้รับบริการ
- ๖.๘ สอดส่องดูแล และให้บริการแก่ผู้รับบริการด้วยความสะดวก รวดเร็ว เสมอภาค ยุติธรรม และมีอัธยาศัยไมตรี
- ๖.๙ ให้บริการด้วยภาษาถ้อยคำสุภาพ ชัดเจน เข้าใจง่าย หลีกเลี่ยงการใช้ศัพท์เทคนิค หรือถ้อยคำภาษากฎหมายที่ผู้รับบริการไม่เข้าใจ
- ๖.๑๐ ปฏิบัติงานด้วยความถูกต้อง รอบคอบ รวดเร็ว ระมัดระวังไม่ให้เสื่อมเสียหรือกระทบสิทธิของบุคคลอื่น
- ๖.๑๑ เปิดช่องทางการรับฟังความคิดเห็นของประชาชน ผู้มีส่วนได้เสียในสถานที่ให้บริการและนำข้อมูลดังกล่าวมาใช้ในการแก้ไขปัญา ปรับปรุงพัฒนาหน่วยงานและการให้บริการประชาชน

๗. การให้ข้อมูลข่าวสารแก่ประชาชนอย่างครบถ้วน ถูกต้อง และไม่บิดเบือนข้อเท็จจริง

มีแนวทางดังนี้

- ๗.๑ ไม่ใช้ข้อมูลที่ได้มาจากการดำเนินงานไปเพื่อการอื่น อันไม่ใช่งานปฏิบัติหน้าที่โดยเฉพาะอย่างยิ่งเพื่อเอื้อประโยชน์แก่ตนเองหรือบุคคลอื่น
- ๗.๒ ชี้แจง แสดงเหตุผลที่แท้จริงอย่างครบถ้วนในกรณีที่กระทำการอันกระทบต่อสิทธิและเสรีภาพบุคคลอื่น ไม่อนุญาตหรือไม่อนุมัติตามคำขอของบุคคล หรือเมื่อบุคคลร้องขอตามกฎหมายเว้นแต่การอันคณะกรรมการวิธีปฏิบัติราชการทางปกครองได้กำหนดยกเว้นไว้ ทั้งนี้ จะต้องดำเนินการภายในระยะเวลาที่กำหนด
- ๗.๓ เปิดเผยหลักเกณฑ์ ขั้นตอน วิธีปฏิบัติงาน ให้ผู้รับบริการได้รับทราบ รวมถึงให้ข้อมูลข่าวสารแก่ผู้มาร้องขอตามกรอบของระเบียบ กฎหมาย
- ๗.๔ ใช้ข้อมูลข่าวสารของทางราชการในทางที่เป็นประโยชน์ถูกต้อง ด้วยความระมัดระวัง ไม่เปิดเผยข้อมูลข่าวสารที่เป็นความลับของทางราชการ
- ๗.๕ ปกปิดข้อมูลส่วนบุคคลอันไม่ควรเปิดเผยที่อยู่ในความรับผิดชอบของหน่วยงาน

๘. การมุ่งผลสัมฤทธิ์ของงาน รักษามาตรฐาน มีคุณภาพ โปร่งใส และตรวจสอบได้

มีแนวทางดังนี้

- ๘.๑ ปฏิบัติงานโดยมุ่งประสิทธิภาพและประสิทธิผลของงานให้เกิดผลดีที่สุดจนเต็มกำลังความสามารถ
- ๘.๒ ใช้งบประมาณ ทรัพย์สิน สิทธิและประโยชน์ที่ทางราชการจัดให้ ด้วยความประหยัดคุ้มค่า ไม่ฟุ่มเฟือย
- ๘.๓ ใช้ความรู้ความสามารถ ความระมัดระวังในการปฏิบัติหน้าที่ ตามคุณภาพและมาตรฐานวิชาชีพโดยเคร่งครัด
- ๘.๔ อุทิศตนให้การปฏิบัติงานในหน้าที่ด้วยความรอบคอบระมัดระวัง และเต็มกำลังความสามารถที่มีอยู่ ในกรณีที่ต้องไปปฏิบัติงานอื่นของรัฐด้วย จะต้องไม่ทำให้งานในหน้าที่เสียหาย
- ๘.๕ ละเว้นจากการกระทำทั้งปวงที่ก่อให้เกิดความเสียหายต่อตำแหน่งหน้าที่ของตนหรือของพนักงานส่วนตำบลอื่น ไม่ก้าวก่ายหรือแทรกแซงการปฏิบัติหน้าที่ของพนักงานส่วนตำบลอื่นโดยมิชอบ
- ๘.๖ ใช้ดุลพินิจและตัดสินใจในการปฏิบัติหน้าที่ด้วยความรู้ ความสามารถ ที่ปฏิบัติในวิชาชีพตรงไปตรงมาปราศจากอคติส่วนตัว ตามข้อมูลพยานหลักฐานและความเหมาะสมของแต่ละกรณี
- ๘.๗ เมื่อเกิดความผิดพลาดขึ้นจากการปฏิบัติหน้าที่ ต้องรีบแก้ไขให้ถูกต้อง และแจ้งให้หัวหน้าส่วนราชการทราบโดยพลัน
- ๘.๘ ไม่ขัดขวางการตรวจสอบของหน่วยงานที่มีหน้าที่ตรวจสอบตามกฎหมายหรือประชาชนต้องให้ความร่วมมือกับหน่วยงานที่มีหน้าที่ตรวจสอบตามกฎหมายหรือประชาชนในการตรวจสอบโดยใช้ข้อมูลที่เป็นจริงและครบถ้วน เมื่อได้รับคำร้องขอในการตรวจสอบ
- ๘.๙ ไม่สั่งราชการด้วยวาจาในเรื่องที่อาจก่อให้เกิดความเสียหายแก่ราชการ ในกรณีสั่งราชการด้วยวาจาในเรื่องดังกล่าว ให้ผู้ใต้บังคับบัญชาบันทึกเรื่องสายลักษณะอักษรตามคำสั่งเพื่อให้ผู้สั่งพิจารณาสั่งการต่อไป
- ๘.๑๐ ปฏิบัติงานด้วยความเอาใจใส่ มานะพยายาม มุ่งมั่นและปฏิบัติหน้าที่เสร็จสมบูรณ์ภายในเวลาที่กำหนดงานในความรับผิดชอบให้บรรลุผลสำเร็จตามเป้าหมายภายในเวลาได้ผลลัพธ์ตามเป้าหมาย คุ้มค่าด้วยวิธีการที่ถูกต้องที่กำหนด โดยวิธีการ กระบวนการ ถูกต้องชอบธรรม เกิดประโยชน์สูงสุดต่อประเทศชาติประชาชน
- ๘.๑๑ ปฏิบัติงานอย่างมีอาชีพ โดยใช้ทักษะ ความรู้ ความสามารถ และหน่วยงาน โดยใช้ทรัพยากรอย่างประหยัดและอย่างเต็มที่ด้วยความถูกต้อง รอบคอบ ระมัดระวัง เพื่อรักษาผลประโยชน์ส่วนรวมอย่างเต็มความสามารถ
- ๘.๑๒ พัฒนาดตนเองให้เป็นผู้มีความรอบรู้ และมีความรู้ ความสามารถทักษะ ในการปฏิบัติงานในหน้าที่
- ๘.๑๓ พัฒนาระบบการทำงานให้ได้ผลงานที่ดี มีคุณภาพประสิทธิภาพ ประสิทธิผล และเป็นแบบอย่างได้
- ๘.๑๔ จัดระบบการจัดเก็บเอกสาร ข้อมูล รวมทั้งสถานที่ให้เป็นระบบระเบียบ เอื้ออำนวยต่อการทำงานให้สำเร็จตามเป้าหมาย
- ๘.๑๕ ดูแลรักษาและใช้ทรัพย์สินของทางราชการอย่างประหยัด คุ้มค่าเหมาะสม ด้วยความระมัดระวัง มิให้เสียหายหรือสิ้นเปลืองเสมือนเป็นทรัพย์สินของตนเอง

๙. การยึดมั่นในหลักจรรยาวิชาชีพขององค์กร มีแนวทางดังนี้

- ๙.๑ จงรักภักดีต่อชาติ ศาสนา พระมหากษัตริย์
- ๙.๒ เป็นแบบอย่างที่ดีในการรักษาไว้และปฏิบัติตามรัฐธรรมนูญแห่งราชอาณาจักรไทยทุกประการไม่ละเมิดรัฐธรรมนูญ กฎหมาย กฎ ข้อบังคับหรือมติคณะรัฐมนตรีที่ชอบด้วยกฎหมายในกรณีมีข้อสงสัย หรือมีข้อทักท้วงว่าการกระทำไม่ชอบด้วยรัฐธรรมนูญ กฎหมาย กฎข้อบังคับหรือมติคณะรัฐมนตรีที่ชอบด้วยกฎหมาย

พนักงานส่วนตำบลต้องแจ้งให้หัวหน้าส่วนราชการและคณะกรรมการจริยธรรมพิจารณา และจะดำเนินการต่อไปได้ ต่อเมื่อได้ขอยุติจากหน่วยงานที่มีอำนาจหน้าที่แล้ว

๙.๓ เป็นแบบอย่างที่ดีในการเป็นพลเมืองดี เคารพและปฏิบัติตามกฎหมายอย่างเคร่งครัด

๙.๔ ไม่ประพฤติตนอันอาจก่อให้เกิดความเสื่อมเสียต่อเกียรติภูมิของตำแหน่งหน้าที่ รักษาศักดิ์ศรีของตนเอง โดยประพฤติตนให้เหมาะสมกับการเป็นพนักงานส่วนตำบลที่ดี อยู่ในระเบียบวินัย กฎหมาย และเป็นผู้มีคุณธรรมที่ดี

๙.๕ ปฏิบัติหน้าที่อย่างเต็มกำลังความสามารถ ด้วยความเสียสละ ทုံเทศปัญหา ความรู้ความสามารถ ให้บรรลุผลสำเร็จและมีประสิทธิภาพตามภาระหน้าที่ที่ได้รับมอบหมาย เพื่อให้เกิดประโยชน์สูงสุดแก่ประเทศชาติ และประชาชน

๙.๖ มุ่งแก้ปัญหาความเดือดร้อนของประชาชนด้วยความเป็นธรรม รวดเร็ว และมุ่งเสริมสร้างความเข้าใจ อันดีระหว่างหน่วยงานและประชาชน

๙.๗ ปฏิบัติหน้าที่ด้วยความสุภาพ เรียบร้อย มีอัธยาศัย

๙.๘ รักษาความลับที่ได้จากการปฏิบัติหน้าที่ การเปิดเผยข้อมูลที่เป็นความลับโดยพนักงานส่วนตำบล/พนักงานจะกระทำได้ต่อเมื่อมีอำนาจหน้าที่และได้รับอนุญาตจากผู้บังคับบัญชาหรือเป็นไปตามกฎหมายกำหนด เท่านั้น

๙.๑๐ รักษาและเสริมสร้างความสามัคคีระหว่างผู้ร่วมงานพร้อมกับให้ความช่วยเหลือเกื้อกูลซึ่งกันและกัน ในทางที่ชอบ

- เคารพต่อความเชื่อ และค่านิยมของบุคคลหรือเพื่อนร่วมงาน
- ยอมรับความคิดเห็นที่แตกต่าง และบริหารจัดการความขัดแย้งอย่างมีเหตุผล
- ไม่ผูกขาดการปฏิบัติงานหรือเกี่ยงงาน อันอาจทำให้เกิดการแตกความสามัคคีในหน่วยงาน
- ประสานงานกับทุกฝ่ายที่เกี่ยวข้องด้วยการรักษาสัมพันธภาพในการปฏิบัติงาน

๙.๑๑ ไม่ใช้สถานะหรือตำแหน่งไปแสวงหาประโยชน์ที่มีควรได้สำหรับตนเองหรือผู้อื่น ไม่ว่าจะ เป็นประโยชน์ในทางทรัพย์สินหรือไม่ก็ตาม ตลอดจนไม่รับของขวัญหรือประโยชน์อื่นใดจากผู้ร้องเรียน หรือบุคคลที่ เกี่ยวข้องเพื่อประโยชน์ต่างๆอันอาจเกิดจากการปฏิบัติหน้าที่ของตน เว้นแต่เป็นการให้โดยธรรมจรรยาหรือการให้ ตามประเพณี

๙.๑๒ ประพฤติตนให้สามารถทำงานร่วมกับผู้อื่นด้วยความสุภาพ มีน้ำใจ มีมนุษยสัมพันธ์อันดี ต้องไม่ ปิดบังข้อมูลที่จำเป็นในการปฏิบัติงานของเพื่อนร่วมงาน และไม่นำผลงานของผู้อื่นมาแอบอ้างเป็นผลงานของตน

๑๐. การสร้างจิตสำนึกให้ประชาชนในท้องถิ่นประพฤติตนเป็นพลเมืองที่ดีร่วมกันพัฒนา ชุมชนให้น่าอยู่คู่คุณธรรมและดูแลสภาพสิ่งแวดล้อมให้สอดคล้องรัฐธรรมนูญฉบับปัจจุบัน มีแนวทางดังนี้

๑๐.๑ ปลุกฝังจิตใจให้ประชาชนมีความรับผิดชอบต่อนตนเองและสังคม สร้างคุณธรรมจริยธรรม รู้จัก เสียสละ ร่วมแรงร่วมใจ มีความร่วมมือในการทำประโยชน์เพื่อส่วนรวมช่วยลดปัญหาที่เกิดขึ้นในสังคม ช่วยกัน พัฒนาคุณภาพชีวิต เพื่อเป็นหลักในการดำเนินชีวิต ช่วยแก้ปัญหาและสร้างสรรค์ให้เกิดประโยชน์สุขแก่สังคม

๑๐.๒ สร้างจิตสาธารณะเพื่อประโยชน์ต่อตนเองและสังคม

- สร้างวินัยในตนเอง ตระหนักถึงการมีส่วนร่วมในระบบประชาธิปไตย รู้ถึงขอบเขตของสิทธิ เสรีภาพ หน้าที่ความรับผิดชอบ ต่ตนเองและสังคม

- ให้ความสำคัญต่อสิ่งแวดล้อม ตระหนักเสมอว่าตนเองคือส่วนหนึ่งของสังคมต้องมีความรับผิดชอบต่อ การรักษาสภาพสิ่งแวดล้อมซึ่งเป็นเรื่องของส่วนรวมทั้งต่อประเทศชาติ และโลกใบนี้

- ตระหนักถึงปัญหาและผลกระทบที่เกิดขึ้นกับสังคม ให้ถือว่าเป็นปัญหา ของตนเอง เช่น ก้นหลีกเลี้ยง ไม่ได้ ต้องช่วยกันแก้ไข

- ยึดหลักธรรมในการดำเนินชีวิต เพราะหลักธรรมหรือคำสั่งสอนในทุกศาสนาที่นับถือ สอนให้คนทำความดี

๑๐.๓ การดำรงชีวิตตามหลักปรัชญาเศรษฐกิจพอเพียง ดำเนินชีวิตบนทางสายกลาง โดยยึดหลักความพอประมาณ ความมีภูมิคุ้มกันที่ดี ภายใต้เงื่อนไขความรู้และคุณธรรม

- ยึดหลักความพอประมาณ โดยดำรงชีวิตเหมาะสมกับฐานะของตนเองและสังคม พัฒนาตนเองให้มีความอดสาหัส ขยันหมั่นเพียร ประหยัด และดีขั้นเป็นลำดับ

- ยึดหลักความมีเหตุผล โดยถือปฏิบัติตนและปฏิบัติงานอย่างมีระบบ มีเหตุผล ถูกต้อง โปร่งใส เป็นธรรม ก่อนตัดสินใจดำเนินการใดๆ ต้องคำนึงถึงผลที่คาดว่าจะเกิดขึ้นต่อส่วนรวมและต่อตนเอง

- ยึดหลักการมีภูมิคุ้มกันที่ดี ด้วยการดำเนินชีวิตและปฏิบัติงาน โดยมีเป้าหมายมีการวางแผนและดำเนินการไปสู่เป้าหมายด้วยความรอบคอบ ประหยัด อดทน อดออม บนพื้นฐานความรู้และคุณธรรมเพื่อให้บรรลุเป้าหมาย

- ประพฤติตนเป็นแบบอย่างที่ดีในการน้อมนำปรัชญาของเศรษฐกิจพอเพียงสู่การปฏิบัติ

๑๐.๔ ไม่ละเมิดรัฐธรรมนูญ กฎหมาย กฎ ข้อบังคับหรือมติคณะรัฐมนตรีที่ขัดต่อกฎหมาย

๑๑. แสดงหรือมีเจตนารมณ์ร่วมกันในการป้องกันและต่อต้านการทุจริตคอร์รัปชัน มีแนวทางดังนี้

๑๑.๑ บุคลากรขององค์การบริหารส่วนตำบลปรีอใหญ่ จะไม่เข้าไปเกี่ยวข้องกับเรื่องทุจริตคอร์รัปชัน ไม่ว่าจะโดยทางตรงหรือทางอ้อม

๑๑.๒ บุคลากรขององค์การบริหารส่วนตำบลปรีอใหญ่ ไม่พึงละเลยหรือเพิกเฉย เมื่อพบเห็นการกระทำที่เข้าข่ายการทุจริตคอร์รัปชันที่เกี่ยวข้องกับองค์การบริหารส่วนตำบลปรีอใหญ่ โดยต้องแจ้งให้ผู้บังคับบัญชา หรือบุคคลที่รับผิดชอบทราบ และให้ความร่วมมือในการตรวจสอบข้อเท็จจริงต่างๆ หากมีข้อสงสัยหรือข้อซักถามให้ปรึกษากับผู้บังคับบัญชา หรือบุคคลที่กำหนดให้ทำหน้าที่รับผิดชอบเกี่ยวกับการติดตามการปฏิบัติตามประมวลจริยธรรมของบุคลากรแต่ละประเภทตามที่กำหนดไว้

๑๑.๓ บุคลากรขององค์การบริหารส่วนตำบลปรีอใหญ่ จะตระหนักถึงความสำคัญในการเผยแพร่ ให้ความรู้ และทำความเข้าใจกับบุคคลอื่นที่ต้องปฏิบัติหน้าที่ที่เกี่ยวข้องกับองค์การบริหารส่วนตำบลปรีอใหญ่ หรืออาจเกิดผลกระทบต่อองค์การบริหารส่วนตำบลปรีอใหญ่ ในเรื่องที่ต้องปฏิบัติมิให้เกิดการทุจริตคอร์รัปชัน ๑๑.๔ บุคลากรขององค์การบริหารส่วนตำบลปรีอใหญ่ จะมุ่งมั่นที่จะสร้างและรักษาวัฒนธรรมองค์กรที่ยึดมั่นว่าการทุจริตคอร์รัปชัน และการให้หรือรับสินบนเป็นการกระทำที่ยอมรับไม่ได้ ไม่ว่าจะเป็นการกระทำกับบุคคลใดก็ตาม หรือการทำธุรกรรมกับภาครัฐหรือภาคเอกชน



บรรณานุกรม

๑. สำนักพัฒนาระบบงานตำแหน่งและค่าตอบแทน สำนักงาน ก.พ.//(๒๕๕๓)//คู่มือวิเคราะห์อัตรากำลังของส่วนราชการ./สืบค้นเมื่อ ๑๗ มิถุนายน ๒๕๖๓./ จาก <https://www.ocsc.go.th>
๒. เอกสารประกอบการบรรยายเรื่องการบริหารกำลังคนภาครัฐ โครงการศึกษาวิจัยการปรับปรุงระบบตำแหน่งและค่าตอบแทนของข้าราชการส่วนท้องถิ่น ระยะที่ ๒ สำนักงานคณะกรรมการมาตรฐานการบริหารงานบุคคลส่วนท้องถิ่น (ก.ถ.)
๓. หนังสือสำนักงาน ก.จ.จ. ก.ท. และ ก.อบต. ที่ มท ๐๘๐๙.๒/ว ๓๖ ลงวันที่ ๑ มีนาคม ๒๕๖๖ เรื่อง การจัดทำแผนอัตรากำลัง ๓ ปี ประจำปีงบประมาณ พ.ศ. ๒๕๖๗ - ๒๕๖๙

ภาคผนวก



บันทึกข้อความ

ส่วนราชการ สำนักปลัด อบต. งานกาารเจ้าหน้าที่ โทรศัพท์ ๐ ๔๕๘๒ ๖๖๐๗-๘

ที่ ศก ๗๑๓๐๑/๕๖๐

วันที่ ๘ พฤษภาคม ๒๕๖๖

เรื่อง ขออนุมัติแต่งตั้งคณะกรรมการจัดทำแผนอัตรากำลัง ๓ ปี ประจำปีงบประมาณ พ.ศ. ๒๕๖๗ - ๒๕๖๙

เรียน นายกองค้การบริหารส่วนตำบลปรีอใหญ่

๑. เรื่องเดิม

ประกาศคณะกรรมการพนักงานส่วนตำบลจังหวัดศรีสะเกษ เรื่อง หลักเกณฑ์และเงื่อนไขเกี่ยวกับการบริหารงานบุคคลขององค์การบริหารส่วนตำบล ลงวันที่ ๑๐ มกราคม ๒๕๕๖ และที่แก้ไขเพิ่มเติม พ.ศ. ๒๕๕๘ ลงวันที่ ๓๐ ธันวาคม ๒๕๕๘ กำหนดให้องค์การบริหารส่วนตำบล จัดทำแผนอัตรากำลัง ๓ ปี เพื่อเป็นกรอบกำหนดอัตรากำหนดตำแหน่งของพนักงานส่วนตำบล ลูกจ้างประจำ และพนักงานจ้าง ให้เหมาะสมและสอดคล้องกับปริมาณงานและภารกิจขององค์การบริหารส่วนตำบลแต่ละแห่ง ประกอบกับเพื่อเป็นการกำหนดทิศทางเป้าหมายในการพัฒนาพนักงานส่วนตำบล ในห้วงระยะเวลา ๓ ปี ขององค์การบริหารส่วนตำบลด้วย

๒. ข้อเท็จจริง

แผนอัตรากำลัง ๓ ปี ขององค์การบริหารส่วนตำบลปรีอใหญ่ ประจำปีงบประมาณ พ.ศ. ๒๕๖๔ - ๒๕๖๖ จะสิ้นสุดลงในวันที่ ๓๐ กันยายน ๒๕๖๖ และองค์การบริหารส่วนตำบลปรีอใหญ่ จำเป็นต้องมีแผนอัตรากำลัง ๓ ปี เพื่อรองรับอัตรากำลังในปีงบประมาณ พ.ศ. ๒๕๖๗ - ๒๕๖๙

คณะกรรมการมีหน้าที่ จัดทำแผนอัตรากำลังขององค์การบริหารส่วนตำบล โดยให้คำนึงถึงภารกิจ อำนาจหน้าที่ตามกฎหมายกำหนดแผนและขั้นตอนการกระจายอำนาจให้แก่องค์กรปกครองส่วนท้องถิ่น กฎหมายว่าด้วยสภาตำบลและองค์การบริหารส่วนตำบล ลักษณะงานที่ต้องปฏิบัติ ความยากและคุณภาพของงาน และปริมาณงานของส่วนราชการต่างๆ ในองค์การบริหารส่วนตำบล ตลอดจนภาระค่าใช้จ่ายขององค์การบริหารส่วนตำบลที่จะต้องจ่ายในด้านบุคคล และการจัดสรรเงินงบประมาณขององค์การบริหารส่วนตำบล โดยกำหนดเป็นแผนอัตรากำลังขององค์การบริหารส่วนตำบล ในระยะเวลา ๓ ปี

๓. ขัอระเบียบ

๑. พระราชบัญญัติระเบียบบริหารงานบุคคลส่วนท้องถิ่น พ.ศ. ๒๕๔๒

๒. ประกาศคณะกรรมการพนักงานส่วนตำบลจังหวัดศรีสะเกษ เรื่อง หลักเกณฑ์และเงื่อนไขเกี่ยวกับการบริหารงานบุคคลขององค์การบริหารส่วนตำบล ลงวันที่ ๑๐ มกราคม ๒๕๕๖ และที่แก้ไขเพิ่มเติม พ.ศ. ๒๕๕๘ ลงวันที่ ๓๐ ธันวาคม ๒๕๕๘

ข้อ ๑๕ ในการจัดทำแผนอัตรากำลังพนักงานส่วนตำบลขององค์การบริหารส่วนตำบล ให้องค์การบริหารส่วนตำบล แต่งตั้งคณะกรรมการจัดทำแผนอัตรากำลังขององค์การบริหารส่วนตำบล ประกอบด้วย

- | | |
|---|-------------------|
| (๑) นายกองค้การบริหารส่วนตำบล | เป็นประธาน |
| (๒) ปลัดองค์การบริหารส่วนตำบล | เป็นคณะทำงาน |
| (๓) ผู้อำนวยการกองหรือหัวหน้าส่วนราชการ | เป็นคณะทำงาน |
| (๔) พนักงานส่วนตำบล | เลขานุการคณะทำงาน |

๓. ประกาศคณะกรรมการพนักงานส่วนตำบลจังหวัดศรีสะเกษ เรื่อง หลักเกณฑ์เกี่ยวกับการจัดทำมาตรฐานกำหนดตำแหน่งพนักงานส่วนตำบล พ.ศ. ๒๕๕๘ ลงวันที่ ๓๐ ธันวาคม ๒๕๕๘

๔. ประกาศคณะกรรมการพนักงานส่วนตำบลจังหวัดศรีสะเกษ เรื่อง หลักเกณฑ์และเงื่อนไขเกี่ยวกับพนักงานจ้าง ลงวันที่ ๖ กรกฎาคม ๒๕๕๗ และที่แก้ไขเพิ่มเติมจนถึงฉบับที่ ๖ ลงวันที่ ๗ ธันวาคม ๒๕๕๙

๕. ประกาศคณะกรรมการพนักงานส่วนตำบลจังหวัดศรีสะเกษ เรื่อง หลักเกณฑ์และเงื่อนไขเกี่ยวกับการให้พนักงานส่วนตำบล ลูกจ้าง และพนักงานจ้างขององค์การบริหารส่วนตำบลได้รับเงินเพิ่มการครองชีพชั่วคราว (ฉบับที่ ๒) ลงวันที่ ๑๙ สิงหาคม ๒๕๕๘ และระเบียบกระทรวงการคลังว่าด้วยการเบิกจ่ายเงินเพิ่มการครองชีพชั่วคราวของข้าราชการและลูกจ้างประจำของส่วนราชการ(ฉบับที่ ๖) พ.ศ. ๒๕๕๘ ลงวันที่ ๑๗ กุมภาพันธ์ ๒๕๕๘

๖. หนังสือ สำนักงาน ก.จ. ก.ท. และ ก.อบต. ที่ มท ๐๘๐๙.๒/ว ๓๖ ลงวันที่ ๑ มีนาคม ๒๕๖๖ เรื่อง การจัดทำแผนอัตรากำลัง ๓ ปี ประจำปีงบประมาณ พ.ศ. ๒๕๖๗ - ๒๕๖๙

๔. ข้อพิจารณา

เพื่อให้การการจัดทำแผนอัตรากำลัง ๓ ปี องค์การบริหารส่วนตำบลปรีอใหญ่เป็นไปด้วยความเรียบร้อย งานการเจ้าหน้าที่ สำนักปลัดองค์การบริหารส่วนตำบล จึงร่างคำสั่งแต่งตั้งคณะกรรมการจัดทำแผนอัตรากำลัง ๓ ปี ประจำปีงบประมาณ พ.ศ. ๒๕๖๗ - ๒๕๖๙

จึงเรียนมาเพื่อโปรดพิจารณาอนุมัติ

จาก
(นางสาวมาลัย แก้วคุณ)
นักทรัพยากรบุคคลชำนาญการ

ความเห็นหัวหน้าสำนักปลัด

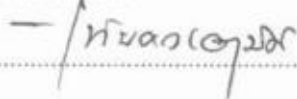
.....
.....

ลงชื่อ จำเอก.....

(ฮันวัตน์ บุญอ่อน)
หัวหน้าสำนักปลัด

ความเห็นปลัดองค์การบริหารส่วนตำบลปรีอใหญ่

เห็นควรอนุมัติ เพราะ.....

ไม่เห็นควรอนุมัติ เพราะ.....
.....

(ลงชื่อ) จำเอก.....

(สมพร สำเนาพ่อค้า)

ปลัดองค์การบริหารส่วนตำบลปรีอใหญ่

คำสั่งนายกองค์การบริหารส่วนตำบลปรีอใหญ่

อนุมัติเพราะ.....

ไม่อนุมัติ เพราะ.....
.....

(ลงชื่อ).....

(นายเจตน์จิตร สัมพุทธานนท์)

นายกองค์การบริหารส่วนตำบลปรีอใหญ่



คำสั่งองค์การบริหารส่วนตำบลปรีอใหญ่

ที่ ๖๖๐/๒๕๖๖

เรื่อง แต่งตั้งคณะกรรมการจัดทำแผนอัตรากำลัง ๓ ปี ประจำปีงบประมาณ พ.ศ. ๒๕๖๗ - ๒๕๖๙

ด้วยแผนอัตรากำลัง ๓ ปี ขององค์การบริหารส่วนตำบลปรีอใหญ่ ประจำปีงบประมาณ พ.ศ. ๒๕๖๔ - ๒๕๖๖ จะสิ้นสุดลงในวันที่ ๓๐ กันยายน ๒๕๖๖ และองค์การบริหารส่วนตำบลปรีอใหญ่ จำเป็นต้องมีแผนอัตรากำลัง ๓ ปี เพื่อรองรับอัตรากำลังพนักงานส่วนตำบล ลูกจ้างประจำ และพนักงานจ้าง ในปีงบประมาณ พ.ศ. ๒๕๖๗ - ๒๕๖๙

ดังนั้นเพื่อให้การดำเนินงานด้านการบริหารงานบุคคลขององค์การบริหารส่วนตำบลดำเนินการต่อไปด้วยความเรียบร้อยและองค์การบริหารส่วนตำบลปรีอใหญ่มีแผนอัตรากำลังบริหารจัดการบุคลากรต่อเนื่องตอบสนองภารกิจการให้บริการประชาชน จึงอาศัยอำนาจตามความนัยมาตรา ๑๕ และมาตรา ๒๕ วรรคท้ายแห่งพระราชบัญญัติระเบียบบริหารงานบุคคลส่วนท้องถิ่น พ.ศ. ๒๕๔๒ ประกอบกับประกาศคณะกรรมการพนักงานส่วนตำบลจังหวัดศรีสะเกษ เรื่อง หลักเกณฑ์และเงื่อนไขเกี่ยวกับการบริหารงานบุคคลขององค์การบริหารส่วนตำบล ลงวันที่ ๑๐ มกราคม ๒๕๔๖ และที่แก้ไขเพิ่มเติม พ.ศ. ๒๕๕๘ ลงวันที่ ๓๐ ธันวาคม ๒๕๕๘ และที่แก้ไขเพิ่มเติมถึงปัจจุบัน จึงแต่งตั้งคณะกรรมการจัดทำแผนอัตรากำลัง ๓ ปี ดังนี้

๑. แต่งตั้งคณะกรรมการจัดทำแผนอัตรากำลัง ๓ ปี ประจำปีงบประมาณ พ.ศ. ๒๕๖๗ - ๒๕๖๙

- | | |
|----------------------------------|------------------------|
| ๑.๑ นายองค์การบริหารส่วนตำบล | ประธานคณะกรรมการ |
| ๑.๒ ปลัดองค์การบริหารส่วนตำบล | คณะกรรมการ |
| ๑.๓ ผู้อำนวยการกองคลัง | คณะกรรมการ |
| ๑.๔ ผู้อำนวยการกองการศึกษา | คณะกรรมการ |
| ๑.๕ ผู้อำนวยการกองช่าง | คณะกรรมการ |
| ๑.๖ ผู้อำนวยการกองสวัสดิการสังคม | คณะกรรมการ |
| ๑.๗ หัวหน้าสำนักปลัด | คณะกรรมการและเลขานุการ |
| ๑.๘ นักทรัพยากรบุคคล | ผู้ช่วยเลขานุการ |

๒. คณะกรรมการ มีหน้าที่จัดทำแผนอัตรากำลัง ๓ ปี ขององค์การบริหารส่วนตำบลปรีอใหญ่ ประจำปีงบประมาณ พ.ศ. ๒๕๖๗ - ๒๕๖๙ โดยให้สอดคล้องและคำนึงถึงภารกิจ อำนาจหน้าที่ตามกฎหมายกำหนดแผนและขั้นตอนการกระจายอำนาจให้แก่องค์กรปกครองส่วนท้องถิ่น กฎหมายว่าด้วยสภาพตำบลและองค์การบริหารส่วนตำบล ลักษณะงานที่ต้องปฏิบัติ ความยากและคุณภาพของงาน และปริมาณงานของส่วนราชการต่างๆ ในองค์การบริหารส่วนตำบล รวมทั้งภาระค่าใช้จ่ายขององค์การบริหารส่วนตำบลที่จะต้องจ่ายในด้านบุคคล และการจัดสรรเงินงบประมาณขององค์การบริหารส่วนตำบล ตลอดระยะเวลา ๓ ปี อย่างน้อยต้องประกอบด้วยสาระสำคัญ ดังนี้

๒.๑ ศึกษาวิเคราะห์อำนาจหน้าที่และภารกิจความรับผิดชอบขององค์การบริหารส่วนตำบลในช่วงระยะเวลา ๓ ปี

๒.๒ ศึกษาวิเคราะห์ความต้องการกำลังคนทั้งหมดขององค์การบริหารส่วนตำบลในช่วงระยะเวลา ๓ ปี ว่าต้องการกำลังคน ประเภทใด ระดับใด จำนวนเท่าไร จึงจะสามารถปฏิบัติงานตามภารกิจที่อยู่ในอำนาจหน้าที่และความรับผิดชอบได้อย่างมีประสิทธิภาพ

๒.๓ ศึกษาวิเคราะห์ประเมินความต้องการกำลังคนที่มีอยู่ในปัจจุบันและกำลังคนที่ขาดอยู่และต้องการเพิ่มขึ้น อัตราความต้องการกำลังคนเพิ่มขึ้นเนื่องจากการขยายงานหรือได้รับมอบหมายเพิ่มขึ้น อัตราการสูญเสียกำลังคนในแต่ละปี ตลอดระยะเวลา ๓ ปี

๒.๔ ศึกษาวิเคราะห์การวางแผนการใช้กำลังคน เป็นการวางแผนเพื่อให้มีการใช้กำลังคนที่มีอยู่ในองค์การบริหารส่วนตำบลให้เกิดประโยชน์สูงสุด โดยสำรวจและประเมินความรู้ความสามารถของกำลังคนที่มีอยู่ การพัฒนาหรือฝึกอบรมกำลังคนที่มีอยู่ให้มีประสิทธิภาพสูงขึ้นและใช้กำลังคนที่มีอยู่ให้เหมาะสมกับความรู้ความสามารถของแต่ละคน

๒.๕ ศึกษาวิเคราะห์ การจัดโครงสร้างการแบ่งส่วนราชการ การกำหนดหน้าที่ความรับผิดชอบของแต่ละส่วนราชการ การแบ่งงานภายในส่วนราชการ การกำหนดตำแหน่งและระดับตำแหน่งต่างๆ ในแต่ละส่วนราชการ

๒.๖ พิจารณาให้ความเห็น เสนอแนะ ทบทวน และขอปรับปรุงแผนอัตรากำลัง ตลอดระยะเวลา ๓ ปี ประจำปีงบประมาณ พ.ศ. ๒๕๖๗ - ๒๕๖๙

ทั้งนี้ตั้งแต่บัดนี้เป็นต้นไป

สั่ง ณ วันที่ ๘ พฤษภาคม พ.ศ. ๒๕๖๖



(นายเจตน์จิตร สัมพุทธานนท์)

นายกองค์การบริหารส่วนตำบลปรีอใหญ่



บันทึกข้อความ

ส่วนราชการ เลขานุการคณะกรรมการจัดทำแผนอัตรากำลัง อบต.ปรีอใหญ่ โทรศัพท์ ๐ ๔๕๘๒ ๖๖๐๗-๘

ที่ ศก ๗๑๓๐๑/๕๗๓

วันที่ ๘ พฤษภาคม ๒๕๖๖

เรื่อง พิจารณากำหนดวันประชุมคณะกรรมการจัดทำแผนอัตรากำลัง ประจำปีงบประมาณ

พ.ศ. ๒๕๖๗ - ๒๕๖๙

เรียน ประธานคณะกรรมการจัดทำแผนอัตรากำลัง

คำสั่งองค์การบริหารส่วนตำบลปรีอใหญ่ ที่ ๖๖๐/๒๕๖๖ ลงวันที่ ๘ พฤษภาคม ๒๕๖๖ เรื่อง แต่งตั้งคณะกรรมการจัดทำแผนอัตรากำลัง ๓ ปี ประจำปีงบประมาณ พ.ศ. ๒๕๖๗ - ๒๕๖๙ ดังนั้น เพื่อเป็นการเตรียมการ วางแผน การกำหนดอัตรากำลัง ยุบเลิกตำแหน่ง ของส่วนราชการในสังกัดองค์การบริหารส่วนตำบลปรีอใหญ่ เป็นไปด้วยความเรียบร้อย ฝ่ายเลขานุการจึงเห็นควรเชิญคณะกรรมการจัดทำแผนอัตรากำลังเข้าร่วมประชุม วิเคราะห์ วางแผน การจัดทำแผนอัตรากำลัง ๓ ปี ประจำปีงบประมาณ ๒๕๖๗ - ๒๕๖๙ และขอให้คณะกรรมการเตรียมเอกสาร สถิติปริมาณงานของส่วนราชการ และรายละเอียดเกี่ยวกับจำนวนบุคลากรในสังกัด ให้ฝ่ายเลขาก่อนวันประชุมเพื่อเตรียมการวิเคราะห์ค่าจ้างและอัตรากำลังคนด้วย

จึงเรียนมาเพื่อโปรดพิจารณาหากเห็นสมควรกรุณา กำหนดวัน เวลาและ สถานที่ เพื่อดำเนินการประชุมต่อไป

จ.ล.บ.

(นางสาวมาลัย แก้วคุณ)

ผู้ช่วยเลขานุการคณะกรรมการจัดทำแผนอัตรากำลัง ๓ ปี

จำเอก

(ธนวัฒน์ บุญอุ่น)

เลขานุการและคณะกรรมการจัดทำแผนอัตรากำลัง ๓ ปี

- ประธานฯ ทราบ
- เลขานุการแจ้งคณะกรรมการจัดทำแผนอัตรากำลัง ๓ ปี ประชุมโดยพร้อมเพรียงกัน
- ในวันที่ ๑๔ มิถุนายน ๒๕๖๖
- เวลา ๑๓.๓๐ น.
- สถานที่ ห้องประชุมสภาองค์การบริหารส่วนตำบลปรีอใหญ่ ชั้น ๒

(นายเจตน์จิตร สัมพุทธานนท์)

ประธานคณะกรรมการจัดทำแผนอัตรากำลัง ๓ ปี

วาระการประชุม

ประชุมคณะกรรมการการจัดทำแผนอัตรากำลัง ๓ ปี บึงบรพระมาณ ๒๕๖๗ - ๒๕๖๙

องค์การบริหารส่วนตำบลปรีอใหญ่ อำเภอชุนธุ์ จังหวัดศรีสะเกษ

วันที่ ...๒๕... มิถุนายน ๒๕๖๖ เวลา ...๑๓.๓๐..... น.

ณ ห้องประชุมสภาองค์การบริหารส่วนตำบลปรีอใหญ่ ชั้น ๒

ระเบียบวาระที่ ๑

เรื่องที่ประธานแจ้งให้ที่ประชุมทราบ

แจ้งคำสั่งองค์การบริหารส่วนตำบลปรีอใหญ่ ที่ ๖๖๐/๒๕๖๖

ลงวันที่ ๘ พฤษภาคม ๒๕๖๖ เรื่อง แต่งตั้งคณะกรรมการจัดทำแผนอัตรากำลัง ๓ ปี ประจำปีงบประมาณ พ.ศ. ๒๕๖๖ - ๒๕๖๙

ระเบียบวาระที่ ๒

รับรองรายงานการประชุมครั้งที่ผ่านมา

ระเบียบวาระที่ ๓

เรื่องเสนอเพื่อพิจารณา

- การพิจารณาจัดทำแผนอัตรากำลัง ๓ ปี ประจำปีงบประมาณ พ.ศ. ๒๕๖๗ - ๒๕๖๙

โดยเสนอปริมาณงาน จำนวนบุคลากรในสังกัด เป็นรายส่วนราชการ เพื่อเตรียมการรองรับภาระความรับผิดชอบในแต่ละส่วนราชการ หรือแต่ละส่วนงาน ที่อาจมีการเปลี่ยนแปลงพร้อมทั้งให้คณะกรรมการร่วมกันพิจารณา ในการเพิ่มหรือลดจำนวน ข้าราชการ และพนักงานจ้าง เมื่อเปรียบเทียบ จำนวนกับภาระหน้าที่ที่มีอยู่ในตำแหน่งนั้น ๆ

ระเบียบวาระที่ ๔

เรื่องอื่น ๆ (ถ้ามี)

รายงานการประชุม
คณะกรรมการจัดทำแผนอัตรากำลัง ๓ ปี ประจำปีงบประมาณ พ.ศ. ๒๕๖๗ - ๒๕๖๙
วันที่ ๑๔ มิถุนายน ๒๕๖๖ เวลา ๑๓.๓๐ น.
ณ ห้องประชุมองค์การบริหารส่วนตำบลปรีอใหญ่ ชั้น ๒

ผู้มาประชุม

ลำดับ ที่	ชื่อ-สกุล	ตำแหน่ง	หมายเหตุ
๑	นายเจตน์จิตร สัมพุทธานนท์	ประธาน	เจตน์จิตร สัมพุทธานนท์
๒	จำเอนสมพร สำเภาพ้อคำ	กรรมการ	สมพร สำเภาพ้อคำ
๓	นายจำลอง ชัยเนตร	กรรมการ	จำลอง ชัยเนตร
๔	นางดวงจันทร์ นันทสิงห์	กรรมการ	ดวงจันทร์ นันทสิงห์
๕	นางสาวศิริพร ปรีอปรัง	กรรมการ	ศิริพร ปรีอปรัง
๖	จำเอนวัฒณ์ บุญอ่อน	กรรมการและเลขานุการ	ณวัฒน์ บุญอ่อน
๗	นางสาวมาลัย แก้วคุณ	ผู้ช่วยเลขานุการ	มาลัย แก้วคุณ

เริ่มประชุมเวลา ๑๓.๓๐ น.

ระเบียบวาระที่

๑. เรื่องที่ประธานแจ้งให้ที่ประชุมทราบ

คำสั่งองค์การบริหารส่วนตำบลปรีอใหญ่ ที่ ๖๖๐/๒๕๖๖ ลงวันที่ ๘ พฤษภาคม ๒๕๖๖ เรื่อง แต่งตั้งคณะกรรมการจัดทำแผนอัตรากำลัง ๓ ปี ประจำปีงบประมาณ พ.ศ. ๒๕๖๗ - ๒๕๖๙ ดังนี้

๑. คณะกรรมการจัดทำแผนอัตรากำลัง ๓ ปี ประจำปีงบประมาณ ๒๕๖๗ - ๒๕๖๙

- | | |
|--------------------------------------|---------------------|
| ๑. นายองค์การบริหารส่วนตำบลปรีอใหญ่ | ประธานกรรมการ |
| ๒. ปลัดองค์การบริหารส่วนตำบลปรีอใหญ่ | กรรมการ |
| ๓. ผู้อำนวยการกองคลัง | กรรมการ |
| ๔. ผู้อำนวยการกองช่าง | กรรมการ |
| ๕. ผู้อำนวยการกองการศึกษา | กรรมการ |
| ๖. ผู้อำนวยการกองสวัสดิการสังคม | กรรมการ |
| ๗. หัวหน้าสำนักปลัด | กรรมการและเลขานุการ |
| ๘. นักทรัพยากรบุคคล | ผู้ช่วยเลขานุการ |

๒. คณะกรรมการ มีหน้าที่จัดทำแผนอัตรากำลัง ๓ ปี ขององค์การบริหารส่วนตำบลปรีอใหญ่ประจำปีงบประมาณ พ.ศ. ๒๕๖๗ - ๒๕๖๙ โดยให้สอดคล้องและคำนึงถึง ภารกิจ อำนาจหน้าที่ตามกฎหมายกำหนดแผนและขั้นตอนการกระจายอำนาจให้แก่องค์กรปกครองส่วนท้องถิ่น กฎหมายว่าด้วยสภาพัฒนาและองค์การบริหารส่วนตำบล ลักษณะงานที่ต้องปฏิบัติ ความยากและคุณภาพของงาน และ

ปริมาณงานของส่วนราชการต่างๆ ในองค์การบริหารส่วนตำบล รวมทั้งภาระ
ค่าใช้จ่ายขององค์การบริหารส่วนตำบลที่จะต้องจ่ายในด้านบุคคล และการจัดสรร
เงินงบประมาณขององค์การบริหารส่วนตำบล ตลอดระยะเวลา ๓ ปี อย่างน้อยต้อง
ประกอบด้วยสาระสำคัญดังนี้

๒.๑ ศึกษาวิเคราะห์อำนาจหน้าที่และภารกิจความรับผิดชอบขององค์การ
บริหารส่วนตำบลในช่วงระยะเวลา ๓ ปี

๒.๒ ศึกษาวิเคราะห์ความต้องการกำลังคนทั้งหมดขององค์การบริหารส่วน
ตำบลในช่วงระยะเวลา ๓ ปี ว่าต้องการกำลังคน ประเภทใด ระดับใด จำนวนเท่าไร
จึงจะสามารถปฏิบัติงานตามภารกิจที่อยู่ในอำนาจหน้าที่และความรับผิดชอบได้
อย่างมีประสิทธิภาพ

๒.๓ ศึกษาวิเคราะห์ประเมินความต้องการกำลังคนที่มีอยู่ในปัจจุบันและ
กำลังคนที่ขาดอยู่และต้องการเพิ่มขึ้น อัตราความต้องการกำลังคนเพิ่มขึ้นเนื่องจาก
การขยายงานหรือได้รับมอบหมายเพิ่มขึ้น อัตราการสูญเสียกำลังคนในแต่ละปี
ตลอดระยะเวลา ๓ ปี

๒.๔ ศึกษาวิเคราะห์การวางแผนการใช้กำลังคน เป็นการวางแผนเพื่อให้มี
การใช้กำลังคนที่มีอยู่ในองค์การบริหารส่วนตำบลให้เกิดประโยชน์สูงสุด โดยสำรวจ
และประเมินความรู้ความสามารถของกำลังคนที่มีอยู่ การพัฒนาหรือฝึกอบรม
กำลังคนที่มีอยู่ให้มีประสิทธิภาพสูงขึ้นและใช้กำลังคนที่มีอยู่ให้เหมาะสมกับความรู้
ความสามารถของแต่ละคน

๒.๕ ศึกษาวิเคราะห์ การจัดโครงสร้างการแบ่งส่วนราชการ การกำหนด
หน้าที่ความรับผิดชอบของแต่ละส่วนราชการ การแบ่งงานภายในส่วนราชการ การ
กำหนดตำแหน่งและระดับตำแหน่งต่างๆ ในแต่ละส่วนราชการ

๒.๖ พิจารณาให้ความเห็น เสนอแนะ ทบทวน และขอปรับปรุงแผน
อัตรากำลัง ตลอดระยะเวลา ๓ ปี ประจำปีประมาณ พ.ศ. ๒๕๖๗ - ๒๕๖๙

ระเบียบวาระที่ ๒	รับรองรายงานการประชุมครั้งที่ผ่านมา -ไม่มี-
ระเบียบวาระที่ ๓	เรื่องสืบเนื่องจากการประชุมครั้งที่ผ่านมา - ไม่มี-
ระเบียบวาระที่ ๔	เรื่องเสนอเพื่อพิจารณา นายเจตน์จิตร สัมพุทธานนท์ - วิเคราะห์ ยุทธศาสตร์ พันธกิจ ขององค์กร (ประธานฯ)
จำเอนวัฒน์ บุญอ่อน (กรรมการฯ)	- ยุทธศาสตร์ พันธกิจ ขององค์การบริหารส่วนตำบลปรีอใหญ่ได้ประสาน นักวิเคราะห์นโยบาย ดังนี้

การวิเคราะห์เพื่อพัฒนาท้องถิ่น

การวิเคราะห์กรอบการจัดทำยุทธศาสตร์ขององค์กรปกครองส่วนท้องถิ่น (ใช้การวิเคราะห์ SWOT Analysis/Demand (Demand Analysis)/Global Demand และ Trend ปัจจัยและสถานการณ์การเปลี่ยนแปลงที่มีผลต่อการพัฒนา อย่างน้อยต้องประกอบด้วย การวิเคราะห์ศักยภาพด้านเศรษฐกิจ ด้านสังคม ด้านทรัพยากรธรรมชาติและสิ่งแวดล้อม)

ยุทธศาสตร์	การวิเคราะห์จุดแข็ง (S = Strength)	การวิเคราะห์จุดอ่อน (W = Weakness)	การวิเคราะห์โอกาส (O = Opportunity)	การวิเคราะห์อุปสรรค (T = Threat)
๑. ด้านพัฒนาโครงสร้างพื้นฐานและ การยกระดับ เศรษฐกิจให้ พึ่งตนเองและ แข่งขันได้	<ul style="list-style-type: none"> - การคมนาคมมีความ สะดวกรวดเร็ว - มีระบบสาธารณสุขโรคที่ สะดวกสบาย - การให้ความสำคัญด้าน การพัฒนาโครงสร้าง พื้นฐาน 	<ul style="list-style-type: none"> - ประชาชนยังขาดจิตสำนึก ในการร่วมกันดูแล รักษา ทรัพย์สินสาธารณประโยชน์ - งบประมาณในการพัฒนา ด้านคมนาคมไม่เพียงพอ - กระแสไฟฟ้าตก - ระบบประปา ยังกระจาย ไม่ทั่วถึง 	<ul style="list-style-type: none"> - การถ่ายโอนงานงบประมาณจากหน่วยงานที่ เกี่ยวข้องด้านโครงสร้าง พื้นฐาน - มีแหล่งน้ำสำรอง และ ได้รับการสนับสนุน นโยบายของท้องถิ่นใน ด้านแหล่งน้ำ การจัดน้ำ อย่างมีคุณภาพ 	<ul style="list-style-type: none"> - การเกิดภัยน้ำท่วมทำให้ ถนนได้รับการชำรุดเสียหาย - รถบรรทุกที่มีบรรทุก น้ำหนักเกินกว่าที่กำหนดวิ่ง ผ่าน - ได้รับงบประมาณอุดหนุน จำกัดและล่าช้า
๒. ด้านการ เสริมสร้างภูมิคุ้มกันทางสังคม และคุณภาพ ชีวิตที่ดี	<ul style="list-style-type: none"> - มีผลผลิตทางการเกษตร เช่น ผลไม้หลากหลายชนิด อยางพารา - มีโรงงานอุตสาหกรรม - องค์กรมีกลุ่มสตรีและ ศูนย์ถ่ายทอดเทคโนโลยีที่ เป็นที่รู้จักและขึ้นชื่อและ บุคลากรที่มีความรู้ความ สามารถเฉพาะด้าน สามารถให้ความรู้และมี แหล่งการเรียนรู้ 	<ul style="list-style-type: none"> - มีการใช้ปุ๋ยเคมี และ สารเคมีในการกำจัดศัตรูพืช - ขาดการส่งเสริมด้าน การตลาด การกระจาย ผลผลิตทางการเกษตร - เกษตรกรขาดความรู้ใน การพัฒนาสินค้าและด้าน การตลาด - ประชาชนขาดวินัยด้าน การเงิน เกิดปัญหาหนี้สิน ทั้งในและนอกระบบ - ขาดการเก็บออม - ปัญหาการขาดแคลน แรงงานด้านการเกษตร 	<ul style="list-style-type: none"> - โครงการส่งเสริมทุนใน รูปแบบต่าง ๆ เช่น กอง ทุนหมู่บ้าน กลุ่มออม ทรัพย์เพื่อการผลิต และ ธุรกิจชุมชนอื่น ๆ - การแทรกแซงราคา สินค้า - นโยบายรัฐบาลตาม โครงการแปลงสินทรัพย์ เป็นทุนเพื่อใช้เป็นหลัก ทรัพย์ค้าประกันได้ - การคมนาคมขนส่ง ผลผลิตทางการเกษตรมี ความสะดวก 	<ul style="list-style-type: none"> - ราคาผลผลิตตกต่ำ - ปัจจัยการผลิตหรือต้นทุน การผลิตสูง - ภาวะเศรษฐกิจของโลก และของประเทศตกต่ำ - การเกิดภาวะเงินเฟ้อ เนื่องจากราคาสินค้า และ ราคาน้ำมันที่แพงขึ้นเรื่อย ๆ - การเกิดภัยธรรมชาติ เช่น ภัยแล้ง น้ำท่วม ทำให้ผล ผลิตได้รับความเสียหาย
๓. ด้านการ เสริมสร้างความ สมดุลด้าน ทรัพยากร ธรรมชาติและ สิ่งแวดล้อม	<ul style="list-style-type: none"> - มีกลุ่มผู้ใช้น้ำ - มีรถเก็บขยะ และให้การบริหารจัดการเก็บขยะภายใน ตำบล 	<ul style="list-style-type: none"> - ขาดจิตสำนึกในการ อนุรักษ์ทรัพยากรธรรม ชาติและสิ่งแวดล้อม - มลภาวะเสื่อมโทรม - การให้บริการจัดเก็บขยะ ยังไม่ทั่วถึง 	<ul style="list-style-type: none"> - การรณรงค์ ส่งเสริมให้ ท้องถิ่นมีการบริหาร จัดการทรัพยากรธรรม ชาติและสิ่งแวดล้อม อย่างมีประสิทธิภาพ และยั่งยืน 	<ul style="list-style-type: none"> - ปัญหาวัชพืชในแม่น้ำลำ คลอง - ปัญหาเกษตรกรเผาตอ ซังข้าว

ยุทธศาสตร์	การวิเคราะห์จุดแข็ง (S = Strength)	การวิเคราะห์จุดอ่อน (W = Weakness)	การวิเคราะห์โอกาส (O = Opportunity)	การวิเคราะห์อุปสรรค (T = Threat)
๔. ด้านการเสริมสร้าง ความมั่นคง และการรักษา ความสงบเรียบร้อย	<ul style="list-style-type: none"> - มีผู้นำที่ดีมีความเข้มแข็ง - ประชาชนมีความรักสามัคคี มีการรวมตัวกันในการร่วมกิจกรรม - ครอบครัวมีความรัก มีความอบอุ่น - ประชาชนมีอาชีพที่มั่นคง ไม่เกิดการว่างงาน - หน่วยงานราชการทุกภาคส่วนมีการร่วมมือให้ความช่วยเหลือ 	<ul style="list-style-type: none"> - งบประมาณมีจำนวนจำกัดในการเร่งการพัฒนา ทำให้การพัฒนาเป็นไปอย่างช้า ๆ - มีปัญหาอาชญากรรมและยาเสพติดแพร่ระบาด 	<ul style="list-style-type: none"> - รัฐบาลมีนโยบายในการปราบปราม และแก้ไขปัญหายาเสพติดอย่างจริงจังและต่อเนื่อง - แนวทางการพัฒนาของแผนพัฒนาเศรษฐกิจและสังคมแห่งชาติ เน้น “คน” เป็นศูนย์กลางในการพัฒนา - ความก้าวหน้าทางเทคโนโลยี - นโยบายรัฐบาลในการแก้ไขปัญหาคาชาวมายกจนของประชาชน เพื่อยกระดับคุณภาพชีวิต - ได้รับเงินอุดหนุนจากหน่วยงานภาครัฐ 	<ul style="list-style-type: none"> - ความเปลี่ยนแปลงทางสังคมที่เน้นทางด้านวัตถุ นิยมมากกว่าด้านจิตใจ - การแข่งขันทางสังคมเพื่อความอยู่รอด - วัฒนธรรมทางตะวันตก เข้ามา มีบทบาทต่อแนวความคิดและวิถีการดำเนินชีวิตของประชาชน - งบประมาณจำกัดไม่เพียงพอ
๕. การบริหารจัดการในภาครัฐและธรรมาภิบาล	<ul style="list-style-type: none"> - สมาชิก อบต. มีการประสานงาน ร่วมมือกันทำงานไม่มีความขัดแย้ง - การบริหารงานมีนโยบาย ที่ดีและดำเนินการตามนโยบายที่ได้วางไว้ - การประสานงานระหว่างหน่วยงานต่าง ๆ เป็นไปด้วยดีและรวดเร็ว - อบต. มีความอิสระในการดำเนินงาน การบริหารงานเป็นไปด้วยความรวดเร็ว ทันทีที่ 	<ul style="list-style-type: none"> - ประชาชนเข้ามามีส่วนร่วมในการทำงานตรวจสอบการทำงานมีน้อย - บุคลากรมีไม่เพียงพอ - ขาดการประสานงานที่ดีในองค์กร - ความไม่พร้อม ไม่เข้าใจในการรับการถ่ายโอน ซึ่งมีความสับสนและยุ่งยากอยู่บ้าง - อุปกรณ์ เครื่องมือเครื่องใช้ยังไม่เพียงพอต่อความจำเป็นและต้องการ 	<ul style="list-style-type: none"> - กฎหมายรัฐธรรมนูญ กำหนดให้มีการกระจายอำนาจลงสู่องค์กรปกครองส่วนท้องถิ่น - มีการถ่ายโอนงานงบประมาณและบุคลากรลงสู่ท้องถิ่นเพิ่มมากขึ้น - การนำเอาเทคโนโลยีมาใช้ในการดำเนินงาน 	<ul style="list-style-type: none"> - ขั้นตอนและวิธีการถ่ายโอนที่มีความยุ่งยากและเกิดความสับสนในทางปฏิบัติ - การมีอคติ ความไม่เชื่อมั่นในการบริหารงานของ อบต. - ข้อจำกัดด้านระเบียบและกฎหมายต่าง ๆ

การจัดอัตรากำลังเพื่อให้สอดคล้องกับเป้าประสงค์ของยุทธศาสตร์
องค์การบริหารส่วนตำบลปรีอใหญ่

ประเด็นยุทธศาสตร์	เป้าประสงค์	ตำแหน่งที่กำหนดรองรับ
ยุทธศาสตร์ที่ ๑ พัฒนาโครงสร้างพื้นฐานและ การยกระดับเศรษฐกิจให้ พึ่งตนเองและแข่งขันได้	๑. การพัฒนาด้านโครงสร้างพื้นฐาน ทรัพยากรธรรมชาติและสิ่งแวดล้อม โดยมุ่ง สร้างและบูรณะถนน แหล่งน้ำ และ สาธารณูปโภคสาธารณูปการ เพื่อความ เป็นอยู่ที่ดีของประชาชน ๒. ส่งเสริม/สนับสนุนการเกษตร ๓. ส่งเสริม/สร้างอาชีพ เพื่อเพิ่มรายได้ให้กับ ประชาชน ตามแนวปรัชญาเศรษฐกิจพอเพียง	- ปลัด อบต. - ผอ.กองช่าง - นักวิเคราะห์ฯ - วิศวกรโยธา - นายช่างโยธา/ผช.นายช่างโยธา - ผช.จพง.ธุรการ กองช่าง - ผช.จพง.การเกษตร - นักพัฒนาชุมชน/เจ้าพนักงาน พัฒนาชุมชน
ยุทธศาสตร์ที่ ๒ การเสริมสร้างภูมิคุ้มกันทาง สังคมและคุณภาพชีวิตที่ดี	๑. พัฒนาส่งเสริม สนับสนุน การศึกษาทั้งใน ระบบและนอกระบบ ๒. พัฒนาส่งเสริม สนับสนุนการบริหาร สาธารณสุขของหมู่บ้าน การป้องกันและ ควบคุมโรคติดต่อ ๓. พัฒนาสังคมและส่งเสริมคุณภาพชีวิต ให้กับผู้สูงอายุ ผู้พิการผู้ป่วยเอดส์ ผู้ยากไร้ และผู้ด้อยโอกาส	- ปลัด อบต. - นักวิชาการสาธารณสุข/ผช.เจ้า พนักงานสาธารณสุข - ผอ.กองการศึกษา/ นักวิชาการศึกษา - ผอ.กองสวัสดิการสังคม - นักพัฒนาชุมชน/จพง.พัฒนา ชุมชน - คนงาน ก.สวัสดิการสังคม - ผช.จพง.การเกษตร - ยาม - คนงาน
ยุทธศาสตร์ที่ ๓ การเสริมสร้างความสมดุล ด้านทรัพยากรธรรมชาติและ สิ่งแวดล้อม	๑. อนุรักษ์ทรัพยากรธรรมชาติและสิ่งแวดล้อม เช่น ปลูกต้นไม้ อนุรักษ์ฟื้นฟูแหล่งน้ำ	- ปลัด อบต. - ผอ.กองช่าง - นักวิเคราะห์ฯ - นายช่างโยธา - ผช.จพง.ธุรการ กองช่าง - ผช.นายช่างโยธา - ผช.จพง.การเกษตร

การจัดอัตรากำลังเพื่อให้สอดคล้องกับเป้าประสงค์ของยุทธศาสตร์
องค์การบริหารส่วนตำบลปรีอใหญ่

ประเด็นยุทธศาสตร์	เป้าประสงค์	ตำแหน่งที่กำหนดรองรับ
ยุทธศาสตร์ที่ ๔ การเสริมสร้างความมั่นคงและ การรักษาความสงบเรียบร้อย	๑. แก้ปัญหายาเสพติด เพิ่มศักยภาพการ ปฏิบัติงานให้แก่ อปพร. เพิ่มประสิทธิภาพ การป้องกัน และบรรเทาสาธารณภัย ๒. ลดอุบัติเหตุบนท้องถนน ๓. ให้ความรู้และปลูกจิตสำนึกให้ประชาชนมี ความสามัคคี ประองตองสมานฉันท์ เพื่อความ มั่นคงของชาติ	- ปลัด อบต. - หัวหน้าสำนักปลัด อบต. - นิติกร - นักป้องกันฯ - จพง.ป้องกันฯ - ผช.จพง.ป้องกันฯ
ยุทธศาสตร์ที่ ๕ การบริหารจัดการในภาครัฐ และธรรมาภิบาล	๑. พัฒนาขีดความสามารถในการให้บริการ ประชาชนและการปฏิบัติงาน ๒. พัฒนาอุปกรณ์ เครื่องมือ เครื่องใช้ และ สถานที่ในการปฏิบัติงาน เพื่อมุ่งสร้าง ประสิทธิภาพการ บริหารจัดการองค์กรให้ พร้อมบริการประชาชน	- พนักงานส่วนตำบลทุกระดับ

วิเคราะห์จุดแข็ง/จุดอ่อน/โอกาส/ภัยคุกคาม(SWOT) ของการบริหารทรัพยากรบุคคล

จุดแข็ง (Strengths)	จุดอ่อน (Weaknesses)
๑. มีเจ้าหน้าที่และผู้รับผิดชอบในแต่ละตำแหน่ง ชัดเจน สามารถปฏิบัติงานได้สะดวกรวดเร็วทัน ต่อเหตุการณ์ ๒. มีการกำหนดส่วนราชการเหมาะสมกับงานที่ ปฏิบัติ ๓. ส่งเสริมให้มีการใช้ระบบสารสนเทศ และ IT ให้ทันสมัยอยู่เสมอ ๔. ผู้บริหารให้การสนับสนุนการพัฒนาทั้งด้าน วิชาการและด้านพัฒนาบุคลากร	๑. การปฏิบัติงานภายในส่วนราชการและระหว่างภาค ส่วนราชการยังขาดการประสานงานความเชื่อมโยง เกื้อหนุนซึ่งกันและกัน การทำงานเป็นทีมยังมีน้อย ๒. เจ้าหน้าที่ผู้ปฏิบัติงานยังขาดความรู้ที่เป็นระบบและ เหมาะสมกับการปฏิบัติงานมีความตระหนักในหน้าที่ และความรับผิดชอบต่องานที่ปฏิบัติค่อนข้างน้อย ไม่ ตรงต่อเวลา ๓. ขาดการสร้างวัฒนธรรมองค์กร และพัฒนาแนวคิด รวมถึงคุณธรรมและจริยธรรม เพื่อให้เกิดสิ่งจูงใจ และขวัญกำลังใจ ที่จะทำให้ข้าราชการและ เจ้าหน้าที่ทุ่มเทกำลังกายและความคิดในการ ปฏิบัติงาน ๔. บุคลากรยังขาดความรู้ในระเบียบการบริหารงานพัสดุ งานรับรองสิ่งปลูกสร้าง

โอกาส (Opportunities)	ภัยคุกคาม(Threats)
๑. นโยบายรัฐบาลเอื้อต่อการพัฒนาและการแข่งขัน ๒. กระทรวงมหาดไทย และกรมส่งเสริมการปกครองท้องถิ่นสนับสนุนการพัฒนาพนักงานส่วนตำบลด้านความก้าวหน้าทางเทคโนโลยีสารสนเทศ ๓. อัตราการเจริญเติบโตทางเศรษฐกิจของประเทศ ๔. ประชาชนให้ความสนใจต่อการปฏิบัติงานขององค์กรปกครองส่วนท้องถิ่น	๑. ระเบียบกฎหมายไม่เอื้อต่อการปฏิบัติงาน ๒. กระแสความนิยมของต่างชาติมีผลกระทบต่อคุณภาพชีวิตของประชาชน ๓. ข่าวสารจากสังคมออนไลน์ที่ขาดการตรวจสอบความถูกต้องของข้อมูล

นายเจตน์จิตร สัมพุทธานนท์ - การพิจารณากำหนดตำแหน่งเพิ่มและยุบเลิก ตำแหน่งในแต่ละส่วนราชการ (ประธานฯ) ในการจัดทำแผนอัตรากำลังประจำปี ๒๕๖๗ - ๒๕๖๙ กระบวนการที่มาในการกำหนดตำแหน่ง มีวิธีและการดำเนินการในการคัดเลือก ตำแหน่งที่ควรยุบและเพิ่ม โดยเริ่มจากส่วนราชการไหน ที่ไปที่มาในการพิจารณายุบเลิกหรือเพิ่ม ตำแหน่งนั้น ให้เลขาชี้แจงให้คณะกรรมการทราบด้วย

จำเอกธนวัฒน์ บุญอุ้น (กรรมการ/เลขาฯ) - การกำหนดตำแหน่งในแต่ละส่วนราชการ นั้นได้มีหนังสือให้หัวหน้าส่วนราชการ พิจารณาจัดทำตารางการทำงานของส่วนราชการในรอบระยะเวลา ๓ ปี ที่ผ่านมา เพื่อนำมาใช้ในการพิจารณาว่า ตำแหน่งใดควรยุบ ตำแหน่งใดควรเพิ่มซึ่ง เราจะยุบหรือจะเพิ่มนั้น จะพิจารณาจากค่างานที่แต่ละส่วนราชการปฏิบัติงานจริงใน ๓ ปีที่ผ่านมา และนำมาในวันนี้แล้วโดยแทรกอยู่ในวาระการประชุมข้างหลังครับ ในการเสนอยุบเลิกหรือเพิ่มตำแหน่งในแต่ละส่วนราชการเพื่อความเป็นระเบียบเรียบร้อย เห็นควรให้แต่ละส่วนราชการเสนอความคิดเห็นและคณะกรรมการร่วมกันพิจารณา โดยเรียงลำดับ จากส่วนราชการต่างๆ ตั้งแต่สำนักปลัดอบต. กองคลัง กองช่าง กองการศึกษา กองสวัสดิการสังคม และหน่วยตรวจสอบภายใน โดยการพิจารณา ขอให้หัวหน้าส่วนตามลำดับ นำเสนอผลการดำเนินงานในช่วงระยะเวลา ๓ ปี ต่อที่ประชุม ครับ ส่วนค่างานที่ประธานให้แต่ละส่วนราชการส่งมาให้ เลขานุการนั้น เลขานุการได้ดำเนินการรวบรวมเรียบร้อยแล้ว โดยแต่ละส่วนราชการบันทึกส่งมายัง เลขาก่อนวันประชุมทุกส่วนราชการ ดังนั้นแล้วจึงขอแจ้งปริมาณงาน เพื่อใช้ประกอบการพิจารณากำหนดตำแหน่ง เพิ่มลด หรือปรับเกลี้ยอัตรา ดังรายละเอียดแนบท้าย

นายเจตน์จิตร สัมพุทธานนท์ (ประธานฯ) - ครับ สำหรับแนวทางการวิเคราะห์ค่างาน และการกำหนดตำแหน่งเพิ่มยุบเลิกนั้น เลขานำเรียนให้ที่ประชุมทราบแล้ว โดยการนำเสนอให้เริ่มตั้งแต่ สำนักปลัดอบต. กองคลัง กองช่าง กองการศึกษา กองสวัสดิการสังคม และหน่วยตรวจสอบภายใน เป็นลำดับสุดท้ายและให้คณะกรรมการพิจารณาแต่ละส่วนราชการไปพร้อมเลย เมื่อหัวหน้าส่วนราชการได้นำเสนอเรียบร้อยแล้ว เป็นรายส่วนราชการ โดยพิจารณาดู ภาระหน้าที่ ปัญหา อุปสรรค และค่าใช้จ่ายในงบบุคลากร เป็นหลัก ให้เลขาสรุปให้คณะกรรมการฟังครับ

**สรุปปัญหาเกี่ยวกับโครงสร้างส่วนราชการ ตำแหน่งในส่วนราชการ
และแนวทางการแก้ไขปัญหาในอนาคต**

การจัดสรรอัตรากำลังให้มีประสิทธิภาพ สอดคล้องกับภาระงาน ตลอดจนการกำหนดสายงาน และคุณสมบัติเฉพาะตำแหน่ง ให้ตรงกับบทบาท ภารกิจขององค์การบริหารส่วนตำบลมากยิ่งขึ้น โดยจุดเน้นคือ กำหนดสายงานที่สอดคล้องกับหน้าที่ความรับผิดชอบมากที่สุด พร้อมทั้งเื้อต่อการบริหารทรัพยากรบุคคล อัน ได้แก่ การโอน การย้าย การวางแผนเส้นทางความก้าวหน้าในสายอาชีพ เป็นต้น ทั้งนี้องค์การบริหารส่วนตำบล ปรีอใหญ่ ได้พิจารณาด้วยว่าอัตรากำลังที่มีอยู่ในปัจจุบัน มีคุณสมบัติทั้งในเชิงคุณภาพและปริมาณเป็นอย่างไร เพื่อให้สามารถบริหารกำหนดอัตรากำลังให้เกิดประโยชน์สูงสุดโดยให้พิจารณาความเหมาะสมในเชิงคุณสมบัติ ความรู้ ทักษะ วุฒิการศึกษา ที่เหมาะสมกับหน้าที่ความรับผิดชอบหลัก และวิเคราะห์อัตรากำลังคนที่มี และที่ขาด เพื่อใช้สำหรับการแก้ไขปัญหที่เกิดขึ้น รวมถึงใช้สำหรับปรับปรุงแผนอัตรากำลัง ๓ ปี เพื่อให้มีอัตรากำลังที่เหมาะสมระหว่างคนกับงานที่มี ดังนี้

โครงสร้างส่วนราชการ /อัตรากำลัง /อำนาจหน้าที่ / ภารกิจงานปัจจุบัน	ปัญหาที่เกิดขึ้น	แนวทางในการแก้ไขปัญหาในอนาคต
<p>สำนักปลัดองค์การบริหารส่วนตำบล</p> <p>๑. สำนักปลัด อบต.องค์การบริหารส่วนตำบล มีอำนาจหน้าที่ความรับผิดชอบเกี่ยวกับงานราชการทั่วไปขององค์การบริหารส่วนตำบล งานเลขานุการของนายกองค์การบริหารส่วนตำบล รองนายกองค์การบริหารส่วนตำบลและเลขานุการนายกองค์การบริหารส่วนตำบล งานกิจการสภาองค์การบริหารส่วนตำบล งานบริหารงานบุคคลของพนักงานส่วนตำบล ลูกจ้างประจำ และพนักงานจ้าง งานการเจ้าหน้าที่ งานวิเคราะห์นโยบายและแผน งานกิจการขนส่ง งานส่งเสริมการท่องเที่ยว งานส่งเสริมการเกษตร งานการพาณิชย์ งานป้องกันและบรรเทาสาธารณภัย งานเทศกิจ งานรักษาความสงบเรียบร้อย งานจราจร งานวิเทศสัมพันธ์ งานประชาสัมพันธ์ งานส่งเสริมและพัฒนาเทคโนโลยีสารสนเทศ งานนิติการ งานคุ้มครองดูแลและรักษาทรัพยากรธรรมชาติ งานสาธารณสุขและสิ่งแวดล้อม และราชการที่มีได้กำหนดให้เป็นหน้าที่ของกอง สำนัก หรือส่วนราชการใดในองค์การบริหารส่วนตำบลเป็นการเฉพาะ รวมทั้งกำกับและเร่งรัดการปฏิบัติราชการขององค์การบริหารส่วนตำบลให้เป็นไปตามนโยบาย แนวทาง และแผนการปฏิบัติราชการขององค์การบริหารส่วนตำบล</p>	<p>สำนักปลัดอบต. เป็นส่วนราชการระดับต้น มีส่วนราชการภายใน ดังนี้</p> <ol style="list-style-type: none">๑. งานบริหารทั่วไป๒. งานการเจ้าหน้าที่๓.งานวิเคราะห์นโยบายและแผน๔. งานนิติการ๕. งานป้องกันและบรรเทาสาธารณภัย๖. งานส่งเสริมการเกษตร๗. งานกิจการสภา อบต.๘.งานสาธารณสุขและสิ่งแวดล้อม <p>ปัจจุบันเป็นอัตรากำลัง ที่ว่างสายวิชาการ พนักงานจ้าง มีไม่เพียงพอสำหรับการบริหารจัดการภายใน</p>	<p>- ตำแหน่งที่ว่างองค์การบริหารส่วนตำบลปรีอใหญ่ ใช้วิธีการรับโอน(ย้าย) เพื่อแก้ไขปัญหในปัจจุบันและขอใช้บัญชีผู้สอบคัดเลือก สอบแข่งขัน ในอนาคต ยังไม่มีความจำเป็นที่จะยุบเลิกตำแหน่งในระยะเวลา ๓ ปี</p>

โครงสร้างส่วนราชการ / อัตรากำลัง / อำนาจหน้าที่ / ภารกิจงานปัจจุบัน	ปัญหาที่เกิดขึ้น	แนวทางในการแก้ไขปัญหาในอนาคต
<p>งานบริการข้อมูล สถิติ ช่วยเหลือให้คำแนะนำทางวิชาการ งานอื่นๆ ที่เกี่ยวข้องและที่ได้รับมอบหมาย</p> <p>คุณสมบัติ ความรู้ ทักษะ วุฒิการศึกษา ที่ใช้ในการบรรจุ และแต่งตั้งให้พนักงานส่วนตำบล และพนักงานจ้างดำรงตำแหน่งในสำนักปลัด อบต. ส่วนใหญ่จะเน้นที่ เรื่องการวางแผน งานนโยบาย อำนวยการทั่วไป การบริการสาธารณะ งานป้องกันและบรรเทาสาธารณภัย ฯลฯ ส่วนวุฒิการศึกษา ที่ใช้ในการบรรจุแต่งตั้งจะใช้คุณวุฒิตามมาตรฐานกำหนดตำแหน่งของแต่ละสายงาน เพื่อให้พนักงานแต่ละตำแหน่งสามารถปฏิบัติงานได้เต็มความสามารถและตรงตามความรู้ ประสบการณ์ที่แต่ละคนมี</p>	<p>เนื่องจากงานส่งเสริมการเกษตร งานวิเคราะห์นโยบายและแผน และงานกิจกรรมต่างๆที่มีปริมาณมากขึ้น รวมทั้งงานในส่วนราชการอื่นๆที่ขอความช่วยเหลือในเรื่อง ของการจัดสถานที่ งานปฏิคม และกิจกรรมอื่นๆ</p> <p>ผู้ปฏิบัติงานที่มีดังกล่าว ไม่เพียงพอสำหรับการปฏิบัติงานจริง เนื่องจาก องค์การบริหารส่วนตำบลปรีอใหญ่ มี ๒๐ หมู่บ้าน และประชาชนในพื้นที่ประกอบอาชีพเกษตรกรรมเป็นหลัก</p>	<p>- กำหนดตำแหน่งนักวิชาการเกษตร ผู้ช่วยเจ้าพนักงานธุรการและคนงานเพิ่มเนื่องจากงานที่มีปริมาณมากขึ้นในแต่ละปี</p>
<p>๒. กองคลัง</p> <p>มีอำนาจหน้าที่รับผิดชอบเกี่ยวกับงานการเงิน การรับเงิน การจัดเก็บภาษี ค่าธรรมเนียม และการพัฒนารายได้ งานสรุปผล สถิติการจัดเก็บภาษี ค่าธรรมเนียม งานนำส่งเงิน การเก็บรักษาเงินและเอกสารทางการเงิน งานการตรวจสอบใบสำคัญ ฎีกาทุกประเภท งานการจัดทำบัญชี งานตรวจสอบบัญชีทุกประเภท งานเกี่ยวกับเงินเดือน ค่าจ้าง ค่าตอบแทน เงินบำเหน็จ บำนาญ และเงินอื่นๆ งานจัดทำหรือช่วยจัดทำงบประมาณและเงินนอกงบประมาณ งานเกี่ยวกับสถานะการเงินการคลัง งานการจัดสรรเงินต่างๆ งานทะเบียนคุมเงินรายได้และรายจ่ายต่างๆ งานควบคุมการเบิกจ่ายเงิน งานทำงบดุลลงประจำเดือนและประจำปี งานเกี่ยวกับการจัดซื้อ จัดจ้าง จัดหา งานทะเบียนคุม งานการจำหน่าย พัสดุ ครุภัณฑ์ และทรัพย์สินต่างๆ งานเกี่ยวกับเงินประกันสัญญาทุกประเภท งานบริการข้อมูล สถิติ ช่วยเหลือให้คำแนะนำทางวิชาการด้านการเงินการคลัง การบัญชี การพัสดุและทรัพย์สิน รวมถึงงานอื่นๆ ที่เกี่ยวข้องหรือที่ได้รับมอบหมาย</p>	<p>กองคลัง เป็นส่วนราชการระดับต้น มีส่วนราชการภายใน ดังนี้</p> <ol style="list-style-type: none"> ๑. งานการเงินและบัญชี ๒. งานเร่งรัดและจัดเก็บรายได้ ๓. งานพัสดุและทรัพย์สิน <p>ซึ่งตำแหน่ง ปัจจุบันเป็น อัตรากำลัง ที่ว่าง สายบริหาร และสายทั่วไป เนื่องจากมีการเบิกจ่ายเป็นจำนวนมาก กองคลังยังขาดผู้ที่มีความรู้ด้านการคลัง การตรวจสอบในการเบิกจ่ายเงิน การกำกับดูแลรายงานการเงินการคลัง</p>	<p>- ตำแหน่งที่ว่าง องค์การบริหารส่วนตำบลปรีอใหญ่ ใช้วิธีการรับโอน(ย้าย) เพื่อแก้ไขปัญหาในปัจจุบัน และขอใช้บัญชีผู้สอบคัดเลือกสอบแข่งขัน</p> <p>- กำหนดตำแหน่งนักวิชาการคลังเพิ่มเพื่อรองรับปริมาณงานที่เพิ่มมากขึ้น</p>

โครงสร้างส่วนราชการ / อัตรากำลัง / อำนาจหน้าที่ / ภารกิจงานปัจจุบัน	ปัญหาที่เกิดขึ้น	แนวทางในการแก้ไขปัญหในอนาคต
<p>คุณสมบัติ ความรู้ ทักษะ วุฒิการศึกษา ที่ใช้ในการบรรจุและแต่งตั้งให้พนักงานส่วนตำบล และพนักงานจ้าง ดำรงตำแหน่งในกองคลัง จะเน้นที่เรื่อง การเงิน การบัญชี การพัสดุ การจัดเก็บรายได้ ฯลฯ ส่วนวุฒิการศึกษา ที่ใช้ในการบรรจุแต่งตั้งจะใช้คุณวุฒิตามมาตรฐานกำหนดตำแหน่งของแต่ละสายงาน เพื่อให้พนักงานแต่ละตำแหน่งสามารถปฏิบัติงานได้เต็มความสามารถและตรงตามความรู้ ประสบการณ์ที่แต่ละคนมี</p>		
<p>กองช่าง</p> <p>มีอำนาจหน้าที่รับผิดชอบเกี่ยวกับงานสำรวจ งานออกแบบและเขียนแบบงานประมาณราคา งานจัดทำทะเบียนประวัติโครงสร้างพื้นฐาน อาคาร สะพาน คลอง แหล่งน้ำ งานติดตั้งซ่อมบำรุงระบบไฟส่องสว่างและไฟสัญญาณจราจร งานปรับปรุงภูมิทัศน์ งานผังเมืองตามพระราชบัญญัติการผังเมือง งานการควบคุมอาคารตามระเบียบกฎหมาย งานตรวจสอบการก่อสร้าง งานจัดทำแผนปฏิบัติงานการก่อสร้างและซ่อมบำรุงประจำปีงานควบคุมการก่อสร้างและซ่อมบำรุง งานจัดทำประวัติ ติดตามควบคุมการปฏิบัติงานเครื่องจักรกล งานจัดทำ ทะเบียนควบคุมการจัดซื้อ เก็บรักษา การเบิกจ่ายวัสดุ อุปกรณ์ อะไหล่ น้ำมันเชื้อเพลิง งานบริการข้อมูล สถิติช่วยเหลือให้คำแนะนำทางวิชาการด้านวิศวกรรมต่างๆ รวมถึงงานอื่นๆ ที่เกี่ยวข้องหรือที่ได้รับมอบหมาย</p> <p>คุณสมบัติ ความรู้ ทักษะ วุฒิการศึกษา ที่ใช้ในการบรรจุ และแต่งตั้งให้พนักงานส่วนตำบล ลูกจ้างประจำ และพนักงานจ้าง ดำรงตำแหน่งในกองช่าง ส่วนใหญ่จะเน้นที่เรื่องสายงานช่าง การก่อสร้าง การออกแบบ การประมาณการราคา ฯลฯ ส่วนวุฒิการศึกษา ที่ใช้ในการบรรจุแต่งตั้งจะใช้คุณวุฒิตามมาตรฐานกำหนดตำแหน่งของแต่ละสายงาน เพื่อให้พนักงานแต่ละตำแหน่งสามารถปฏิบัติงานได้เต็มความสามารถและตรงตามความรู้ ประสบการณ์ที่แต่ละคนมี</p>	<p>กองช่าง เป็นส่วนราชการระดับต้น มีส่วนราชการภายในกองช่าง ดังนี้</p> <ol style="list-style-type: none"> ๑. งานก่อสร้างและซ่อมบำรุง ๒. งานควบคุมอาคาร ๓. งานผังเมือง ๔. งานวิศวกรรมโยธา ๕. งานเครื่องจักรกล <p>อัตรากำลัง ที่ว่าง สายบริหาร และสายทั่วไป จากสภาพพื้นที่ที่มีขนาดใหญ่ งานโครงสร้างพื้นฐานและประปาที่มีมากประกอบกับช่วงที่ผ่านมาฝนตกชุกทำให้ถนนถูกเซาะพัง ทำให้งานสำรวจ ออกแบบและเขียนแบบ งานประปายังขาดแคลนบุคลากร</p>	<p>- ตำแหน่งที่ว่าง องค์การบริหารส่วนตำบลหรือใหญ่ ใช้วิธีการโอน ย้าย เพื่อแก้ไขปัญหในปัจจุบันและขอใช้บัญชี สอบแข่งขันในอนาคต</p> <p>- กำหนดตำแหน่งเจ้าพนักงานประปา / ผู้ช่วยนายช่างเขียนแบบเพิ่มเพื่อรองรับปริมาณงานที่เพิ่มมากขึ้น</p>

โครงสร้างส่วนราชการ / อัตรากำลัง / อำนาจหน้าที่ / ภารกิจงานปัจจุบัน	ปัญหาที่เกิดขึ้น	แนวทางในการแก้ไขปัญหในอนาคต
<p>๔. กองการศึกษา ศาสนาและวัฒนธรรม</p> <p>มีอำนาจหน้าที่รับผิดชอบเกี่ยวกับงานบริหาร การศึกษา งานพัฒนาการศึกษา ทั้งการศึกษาในระบบ การศึกษา การศึกษานอกระบบการศึกษา และการศึกษา ตามอัธยาศัย เช่น การจัดการศึกษาปฐมวัย อนุบาลศึกษา ปฐมศึกษา มัธยมศึกษา และอาชีวศึกษา งานบริหารวิชาการ ด้านการศึกษา งานโรงเรียน งานกิจการนักเรียน งาน การศึกษาปฐมวัย งานขยายโอกาสทางการศึกษา งานฝึกและ ส่งเสริมอาชีพ งานห้องสมุด งานพิพิธภัณฑ์ งานเครือข่ายทาง การศึกษา งานศึกษานิเทศ งานส่งเสริมคุณภาพและ มาตรฐานหลักสูตร งานพัฒนาสื่อเทคโนโลยีและนวัตกรรม ทางการศึกษา งานการศาสนา งานบำรุงศิลปปะ จารีต ประเพณี ภูมิปัญญาท้องถิ่น และวัฒนธรรมอันดีของท้องถิ่น งานการกีฬาและสวัสดิภาพและกองทุนเพื่อการศึกษา งาน บริหารงานบุคคลของพนักงานครู บุคลากรทางการศึกษา ลูกจ้าง และพนักงานจ้าง สังกัดสถานศึกษาและศูนย์พัฒนา เด็กเล็ก กรณียังไม่จัดตั้งกองการศึกษาและศูนย์พัฒนา การศึกษา ประเพณีวัฒนธรรมท้องถิ่น ภูมิปัญญา การ บริการสาธารณะ ฯลฯ ส่วนวุฒิการศึกษา ที่ใช้ในการบรรจุ แต่งตั้งจะใช้คุณวุฒิตามมาตรฐานกำหนดตำแหน่งของแต่ละ สายงาน เพื่อให้พนักงานแต่ละตำแหน่งสามารถปฏิบัติงาน ได้เต็มความสามารถและตรงตามความรู้ ประสบการณ์ที่แต่ละคนมี</p>	<p>กองการศึกษา ศาสนาและ วัฒนธรรม เป็นส่วนราชการ ระดับต้น ประกอบด้วย ๓ งาน</p> <ol style="list-style-type: none"> ๑. งานบริหารการศึกษา ๒. งานส่งเสริมการศึกษา- ศาสนาและวัฒนธรรม ๓. งานกิจการโรงเรียน <p>อัตรากำลัง ที่ว่าง สายทั่วไปและสายงานสอน รวมถึงพนักงานจ้าง ปัจจุบันมี งานการเงินและบัญชี ที่กอง การศึกษาและศพด.ที่ต้อง ดำเนินการเอง แต่ยังขาดแคลน บุคลากรที่ความรู้ด้านนี้</p>	<p>- ตำแหน่งที่ว่าง องค์การบริหาร ส่วนตำบลปรีอ ใหญ่ ใช้วิธีการรับ โอน(ย้าย) เพื่อ แก้ไขปัญหาใน ปัจจุบัน และขอใช้บัญชี สอบแข่งขัน ใน อนาคต ยังไม่มี ความจำเป็นที่จะ กำหนดตำแหน่ง หรือยุบเลิก ตำแหน่ง ใน ระยะเวลา ๓ ปี -กำหนดตำแหน่ง เจ้าพนักงาน การเงินและบัญชี เพิ่มเพื่อรองรับ ปริมาณงานที่เพิ่ม มากขึ้น</p>

โครงสร้างส่วนราชการ / องค์กรกำลัง / อำนาจหน้าที่ / ภารกิจงานปัจจุบัน	ปัญหาที่เกิดขึ้น	แนวทางในการแก้ไขปัญหาในอนาคต
<p>๕. กองสวัสดิการสังคม</p> <p>มีหน้าที่รับผิดชอบเกี่ยวกับ งานจัดทำแผนงานด้านการพัฒนาสังคม ด้านสวัสดิการสังคม และด้านสังคมสงเคราะห์ งานพัฒนาระบบ รูปแบบมาตรการและวิธีการพัฒนาสังคม การจัดสวัสดิการสังคม และการสังคมสงเคราะห์ที่สอดคล้องกับสภาพปัญหาและความต้องการของประชาชน งานพัฒนาชุมชน งานสำรวจและจัดตั้งคณะกรรมการชุมชน งานจัดระเบียบชุมชน งานสนับสนุนการจัดสวัสดิการสังคมแก่เด็ก สตรี ผู้สูงอายุ ผู้พิการ และผู้ด้อยโอกาส งานฝึกอบรมและเผยแพร่ความรู้เกี่ยวกับการพัฒนาชุมชน งานสังคมสงเคราะห์เด็ก สตรี ผู้สูงอายุ ผู้พิการ ทูพหุสภาพ ผู้ด้อยโอกาส ผู้ไร้ที่พึ่ง ผู้ประสบภัยพิบัติต่างๆ งานสงเคราะห์เด็กและเยาวชน ผู้พิการทางร่างกายและสมอง งานสงเคราะห์เด็กและเยาวชนผู้ถูกทอดทิ้ง เร่ร่อนไร้ที่พึ่ง ถูกทำร้ายร่างกาย งานส่งเสริมสวัสดิภาพเด็กและเยาวชนที่ประพฤติตนไม่เหมาะสมแก่วัย งานสงเคราะห์ครอบครัวที่ประสบปัญหาความเดือดร้อน และเผยแพร่ความรู้เกี่ยวกับการดำเนินชีวิตในครอบครัว งานด้านจิตวิทยา งานจ่ายเงินเบี้ยยังชีพผู้สูงอายุ ผู้พิการ ฯลฯ งานบริการข้อมูลสถิติช่วยเหลือให้คำแนะนำทางวิชาการ งานอื่นๆที่เกี่ยวข้องและที่ได้รับมอบหมาย</p> <p>คุณสมบัติ ความรู้ ทักษะ วุฒิการศึกษา ที่ใช้ในการบรรจุ และแต่งตั้งให้พนักงานส่วนตำบล และพนักงานจ้างดำรงตำแหน่งในกองสวัสดิการสังคม ส่วนใหญ่จะเน้นที่เรื่อง การการสังคมสงเคราะห์ การส่งเสริมสวัสดิภาพเด็กและเยาวชนการพัฒนาชุมชน งานสวัสดิการสังคม การพัฒนาชุมชน ด้านเศรษฐกิจ สังคม การอนามัยและสุขาภิบาล การปกครองท้องถิ่นและความเจริญด้านอื่น ๆ โดยเป็นผู้ประสานงานระหว่างส่วนราชการและองค์กรอื่นๆ ที่เกี่ยวข้องเพื่อช่วยเหลือประชาชนในท้องถิ่นทุกด้าน และส่วนวุฒิการศึกษา ที่ใช้ในการบรรจุแต่งตั้งจะใช้คุณวุฒิตามมาตรฐานกำหนดตำแหน่งของแต่ละสายงาน เพื่อให้พนักงานแต่ละตำแหน่งสามารถปฏิบัติงานได้เต็มความสามารถและตรงตามความรู้ประสบการณ์ที่แต่ละคนมี</p>	<p>กองสวัสดิการสังคม เป็นส่วนราชการระดับต้น ประกอบด้วย ๓ งาน</p> <ol style="list-style-type: none"> ๑. งานสังคมสงเคราะห์ ๒. งานพัฒนาชุมชน ๓. งานส่งเสริมและพัฒนาอาชีพ <p>อัตรากำลัง ที่ว่าง สายวิชาการ และสายทั่วไป รวมถึงพนักงานจ้าง มีเพียงพอสำหรับการบริหารจัดการ ภายใน</p>	<p>- ตำแหน่งที่ว่าง องค์การบริหารส่วนตำบลหรือใหญ่ ใช้วิธีการรับโอน(ย้าย) เพื่อแก้ไขปัญหในปัจจุบัน และขอใช้บัญชีสอบแข่งขัน ในอนาคต ยังไม่มีความจำเป็นที่จะกำหนดตำแหน่งหรือยุบเลิก ตำแหน่ง ในระยะเวลา ๓ ปี</p>

โครงสร้างส่วนราชการ / อัตรากำลัง / อำนาจหน้าที่ / ภารกิจงานปัจจุบัน	ปัญหาที่เกิดขึ้น	แนวทางในการแก้ไขปัญหาในอนาคต
<p>๒.หน่วยตรวจสอบภายใน</p> <p>อำนาจหน้าที่รับผิดชอบเกี่ยวกับงานจัดทำแผนการตรวจสอบภายในประจำปี งานการตรวจสอบความถูกต้องแลเชื่อถือได้ของเอกสารการเงิน การบัญชี เอกสารการรับการจ่ายเงินทุกประเภท ตรวจสอบการเก็บรักษาหลักฐานการเงิน การบัญชี งานตรวจสอบการสรรหาพัสดุและทรัพย์สิน การเก็บรักษาพัสดุ และทรัพย์สิน งานตรวจสอบการทำประโยชน์จากทรัพย์สินขององค์การบริหารส่วนตำบล งานตรวจสอบติดตามและการประเมินผลการดำเนินงานตามแผนงานโครงการให้เป็นไปตามนโยบาย วัตถุประสงค์ และเป้าหมายที่กำหนดอย่างมีประสิทธิภาพ ประสิทธิผลและประหยัด งานวิเคราะห์และประเมินความมีประสิทธิภาพ ประหยัด คุ่มค่าในการใช้ทรัพยากรของส่วนราชการต่างๆ งานประเมินการควบคุมภายในของหน่วยรับตรวจ งานรายงานผลการตรวจสอบภายใน งานบริการข้อมูล สถิติ ช่วยเหลือให้คำแนะนำแนวทางแก้ไข ปรับปรุงการปฏิบัติงานแก่หน่วยรับตรวจและผู้เกี่ยวข้อง รวมถึงงานอื่นๆ ที่เกี่ยวข้องหรือที่ได้รับมอบหมาย</p> <p>คุณสมบัติ ความรู้ ทักษะ วุฒิการศึกษา ตามมาตรฐานกำหนดตำแหน่งกำหนด</p>	<p>หน่วยตรวจสอบภายใน เป็นส่วนราชการหลัก อัตรากำลังที่มี นักวิชาการตรวจสอบภายใน ๑ อัตรา และเป็นตำแหน่งมีคนครอง</p> <p>มีตำแหน่งเพียงพอสำหรับการบริหารจัดการภายใน</p>	<p>- ยังไม่มีความจำเป็นที่จะกำหนดตำแหน่งในระยะเวลา ๓ ปี</p>

๑. โครงสร้างการกำหนดส่วนราชการ

โครงสร้างเดิม อบต.ปรีอใหญ่	โครงสร้างใหม่ อบต.ปรีอใหญ่
๑. สำนักปลัด อบต. อบต. ๑. งานบริหารทั่วไป ๒. งานการเจ้าหน้าที่ ๓. งานวิเคราะห์นโยบายและแผน ๔. งานนิติการ ๕. งานป้องกันและบรรเทาสาธารณภัย ๖. งานส่งเสริมการเกษตร ๗. งานกิจการสภาองค์การบริหารส่วนตำบล ๘. งานสาธารณสุขและสิ่งแวดล้อม	๑. สำนักปลัด อบต. อบต. ๑. งานบริหารทั่วไป ๒. งานการเจ้าหน้าที่ ๓. งานวิเคราะห์นโยบายและแผน ๔. งานนิติการ ๕. งานป้องกันและบรรเทาสาธารณภัย ๖. งานส่งเสริมการเกษตร ๗. งานกิจการสภาองค์การบริหารส่วนตำบล ๘. งานสาธารณสุขและสิ่งแวดล้อม
๒. กองคลัง ๑. งานการเงินและบัญชี ๒. งานเร่งรัดและจัดเก็บรายได้ ๓. งานพัสดุและทรัพย์สิน	๒. กองคลัง ๑. งานการเงินและบัญชี ๒. งานเร่งรัดและจัดเก็บรายได้ ๓. งานพัสดุและทรัพย์สิน
๓. กองช่าง ๑. งานก่อสร้างและซ่อมบำรุง ๒. งานควบคุมอาคาร ๓. งานผังเมือง ๔. งานวิศวกรรมโยธา ๕. งานเครื่องจักรกล	๓. กองช่าง ๑. งานก่อสร้างและซ่อมบำรุง ๒. งานควบคุมอาคาร ๓. งานผังเมือง ๔. งานวิศวกรรมโยธา ๕. งานเครื่องจักรกล
๔. กองการศึกษา ศาสนา และ วัฒนธรรม ๑. งานบริหารการศึกษา ๒. งานส่งเสริมการศึกษา ศาสนา และวัฒนธรรม ๓. งานกิจการโรงเรียน	๔. กองการศึกษา ศาสนา และ วัฒนธรรม ๑. งานบริหารการศึกษา ๒. งานส่งเสริมการศึกษา ศาสนา และวัฒนธรรม ๓. งานกิจการโรงเรียน
๕. กองสวัสดิการสังคม ๑. งานสังคมสงเคราะห์ ๒. งานพัฒนาชุมชน ๓. งานส่งเสริมและพัฒนาอาชีพ	๕. กองสวัสดิการสังคม ๑. งานสังคมสงเคราะห์ ๒. งานพัฒนาชุมชน ๓. งานส่งเสริมและพัฒนาอาชีพ
๖. หน่วยตรวจสอบภายใน - งานตรวจสอบภายใน	๖. หน่วยตรวจสอบภายใน - งานตรวจสอบภายใน

๑. โครงสร้างการกำหนดส่วนราชการ

โครงสร้างเดิม อบต.ปรีอใหญ่	โครงสร้างใหม่ อบต.ปรีอใหญ่
<p>๑. สำนักปลัด อบต. อบต.</p> <p>๑. งานบริหารทั่วไป</p> <p>๒. งานการเจ้าหน้าที่</p> <p>๓. งานวิเคราะห์นโยบายและแผน</p> <p>๔. งานนิติการ</p> <p>๕. งานป้องกันและบรรเทาสาธารณภัย</p> <p>๖. งานส่งเสริมการเกษตร</p> <p>๗. งานกิจการสภาองค์การบริหารส่วนตำบล</p> <p>๘. งานสาธารณสุขและสิ่งแวดล้อม</p>	<p>๑. สำนักปลัด อบต. อบต.</p> <p>๑. งานบริหารทั่วไป</p> <p>๒. งานการเจ้าหน้าที่</p> <p>๓. งานวิเคราะห์นโยบายและแผน</p> <p>๔. งานนิติการ</p> <p>๕. งานป้องกันและบรรเทาสาธารณภัย</p> <p>๖. งานส่งเสริมการเกษตร</p> <p>๗. งานกิจการสภาองค์การบริหารส่วนตำบล</p> <p>๘. งานสาธารณสุขและสิ่งแวดล้อม</p>
<p>๒. กองคลัง</p> <p>๑. งานการเงินและบัญชี</p> <p>๒. งานเร่งรัดและจัดเก็บรายได้</p> <p>๓. งานพัสดุและทรัพย์สิน</p>	<p>๒. กองคลัง</p> <p>๑. งานการเงินและบัญชี</p> <p>๒. งานเร่งรัดและจัดเก็บรายได้</p> <p>๓. งานพัสดุและทรัพย์สิน</p>
<p>๓. กองช่าง</p> <p>๑. งานก่อสร้างและซ่อมบำรุง</p> <p>๒. งานควบคุมอาคาร</p> <p>๓. งานผังเมือง</p> <p>๔. งานวิศวกรรมโยธา</p> <p>๕. งานเครื่องจักรกล</p>	<p>๓. กองช่าง</p> <p>๑. งานก่อสร้างและซ่อมบำรุง</p> <p>๒. งานควบคุมอาคาร</p> <p>๓. งานผังเมือง</p> <p>๔. งานวิศวกรรมโยธา</p> <p>๕. งานเครื่องจักรกล</p>
<p>๔. กองการศึกษา ศาสนา และ วัฒนธรรม</p> <p>๑. งานบริหารการศึกษา</p> <p>๒. งานส่งเสริมการศึกษา ศาสนา และวัฒนธรรม</p> <p>๓. งานกิจการโรงเรียน</p>	<p>๔. กองการศึกษา ศาสนา และ วัฒนธรรม</p> <p>๑. งานบริหารการศึกษา</p> <p>๒. งานส่งเสริมการศึกษา ศาสนา และวัฒนธรรม</p> <p>๓. งานกิจการโรงเรียน</p>
<p>๕. กองสวัสดิการสังคม</p> <p>๑. งานสังคมสงเคราะห์</p> <p>๒. งานพัฒนาชุมชน</p> <p>๓. งานส่งเสริมและพัฒนาอาชีพ</p>	<p>๕. กองสวัสดิการสังคม</p> <p>๑. งานสังคมสงเคราะห์</p> <p>๒. งานพัฒนาชุมชน</p> <p>๓. งานส่งเสริมและพัฒนาอาชีพ</p>
<p>๖. หน่วยตรวจสอบภายใน</p> <p>- งานตรวจสอบภายใน</p>	<p>๖. หน่วยตรวจสอบภายใน</p> <p>- งานตรวจสอบภายใน</p>

๘.๒ การวิเคราะห์การกำหนดตำแหน่ง

กรอบอัตรากำลัง ๓ ปี ประจำปีงบประมาณ พ.ศ. ๒๕๖๗ - ๒๕๖๙

องค์การบริหารส่วนตำบลปรีอใหญ่ อำเภออุซัน จังหวัดศรีสะเกษ

ส่วนราชการ	กรอบ อัตรากำลัง เดิม	กรอบอัตรากำลังใหม่			เพิ่ม/ลด			หมายเหตุ
		๒๕๖๗	๒๕๖๘	๒๕๖๙	๒๕๖๗	๒๕๖๘	๒๕๖๙	
ปลัดองค์การบริหารส่วนตำบล (นักบริหารงานท้องถิ่น กลาง/ต้น) สำนักปลัด อบต. (๑๑)	๑	๑	๑	๑	-	-	-	
หัวหน้าสำนักปลัด (นักบริหารงานทั่วไป) (อำนาจการท้องถิ่น ต้น)	๑	๑	๑	๑	-	-	-	
นักจัดการงานทั่วไป ปก./ชก.	๑	๑	๑	๑	-	-	-	
นักทรัพยากรบุคคล ปก./ชก.	๑	๑	๑	๑	-	-	-	
นักวิเคราะห์นโยบายและแผน ปก./ชก.	๑	๑	๑	๑	-	-	-	
นิติกร ปก./ชก.	๑	๑	๑	๑	-	-	-	
นักวิชาการคอมพิวเตอร์ ปก./ชก.	๑	๑	๑	๑	-	-	-	
นักวิชาการสาธารณสุข ปก./ชก.	๑	๑	๑	๑	-	-	-	ว่าง
นักป้องกันและบรรเทาสาธารณภัย ปก./ชก.	๑	๑	๑	๑	-	-	-	
เจ้าพนักงานธุรการ ปง./ชง.	๑	๑	๑	๑	-	-	-	
เจ้าพนักงานส่งเสริมการท่องเที่ยว ปง./ชง.	๑	๑	๑	๑	-	-	-	
เจ้าพนักงานป้องกันและบรรเทาสาธารณภัย ปง./ชง.	๑	๑	๑	๑	-	-	-	
พนักงานจ้าง								
ผู้ช่วยเจ้าพนักงานธุรการ	๑	๑	๑	๑	-	-	-	
ผู้ช่วยเจ้าพนักงานการเกษตร	๑	๑	๑	๑	-	-	-	
ผู้ช่วยเจ้าพนักงานสาธารณสุข	๑	๑	๑	๑	-	-	-	ว่าง
ผู้ช่วยเจ้าพนักงานป้องกันและบรรเทาสาธารณภัย การโรง(ผู้มีทักษะ)	๑	๑	๑	๑	-	-	-	
พนักงานขับรถยนต์(ผู้มีทักษะ)	๑	๑	๑	๑	-	-	-	ว่าง
พนักงานขับรถยนต์	๑	๑	๑	๑	-	-	-	ว่าง
พนักงานขับรถยนต์(รถขยะ)	๑	๑	๑	๑	-	-	-	ว่าง
การโรง	๑	๑	๑	๑	-	-	-	ว่าง
ยาม	๑	๑	๑	๑	-	-	-	
คนงาน	๒	๒	๒	๒	-	-	-	
พนักงานดับเพลิง	๑	๑	๑	๑	-	-	-	
กองคลัง (๑๔)								
ผู้อำนวยการกองคลัง (นักบริหารงานการคลัง) (อำนาจการท้องถิ่น ต้น)	๑	๑	๑	๑	-	-	-	ว่าง
นักวิชาการเงินและบัญชี ปก./ชก.	๑	๑	๑	๑	-	-	-	
นักวิชาการจัดเก็บรายได้ ปก./ชก.	๑	๑	๑	๑	-	-	-	
นักวิชาการพัสดุ ปก./ชก.	๑	๑	๑	๑	-	-	-	
เจ้าพนักงานการเงินและบัญชี ปง./ชง.	๑	๑	๑	๑	-	-	-	ว่าง
เจ้าพนักงานพัสดุ ปง./ชง.	๑	๑	๑	๑	-	-	-	
เจ้าพนักงานจัดเก็บรายได้ ปง./ชง.	๑	๑	๑	๑	-	-	-	ว่าง

(๒)

ส่วนราชการ	กรอบ อัตรากำลัง เดิม	กรอบอัตรากำลังใหม่			เพิ่ม/ลด			หมายเหตุ
		๒๕๖๗	๒๕๖๘	๒๕๖๙	๒๕๖๗	๒๕๖๘	๒๕๖๙	
พนักงานจ้าง								
ผู้ช่วยเจ้าพนักงานธุรการ	๑	๑	๑	๑	-	-	-	
ผู้ช่วยเจ้าพนักงานการเงินและบัญชี	๑	๑	๑	๑	-	-	-	
ผู้ช่วยเจ้าพนักงานจัดเก็บรายได้	๑	๑	๑	๑	-	-	-	
ผู้ช่วยเจ้าพนักงานพัสดุ	๑	๑	๑	๑	-	-	-	
กองช่าง(๑๕)								
ผู้อำนวยการกองช่าง(นักบริหารงานช่าง) (ผู้อำนวยการท้องถิ่น ต้น)	๑	๑	๑	๑	-	-	-	
วิศวกรโยธา ปก./ชก.	๑	๑	๑	๑	-	-	-	
นักจัดการงานช่าง ปก./ชก.	๑	๑	๑	๑	-	-	-	
นายช่างโยธา ปง./ชง.	๒	๒	๒	๒	-	-	-	ว่าง ๑
พนักงานจ้าง								
ผู้ช่วยเจ้าพนักงานธุรการ	๑	๑	๑	๑	-	-	-	
ผู้ช่วยนายช่างไฟฟ้า	๑	๑	๑	๑	-	-	-	
ผู้ช่วยนายช่างโยธา	๑	๑	๑	๑	-	-	-	
คนงาน	๑	๑	๑	๑	-	-	-	
กองการศึกษา ศาสนาและวัฒนธรรม (๑๘)								
ผู้อำนวยการกองการศึกษา (นักบริหารงานการศึกษา)(ผู้อำนวยการท้องถิ่น ต้น)	๑	๑	๑	๑	-	-	-	
นักจัดการงานทั่วไป ปก./ชก.	๑	๑	๑	๑	-	-	-	
นักวิชาการศึกษา ปก./ชก.	๑	๑	๑	๑	-	-	-	
เจ้าพนักงานธุรการ ปง./ชง.	๑	๑	๑	๑	-	-	-	ว่าง
ผู้อำนวยการศูนย์พัฒนาเด็กเล็ก	๐	๗	๗	๗	+๗	-	-	กำหนดเพิ่ม
ครู	๑๑	๑๑	๑๑	๑๑	-	-	-	ว่าง ๑
พนักงานจ้าง								
ผู้ช่วยนักวิชาการศึกษา	๑	๑	๑	๑	-	-	-	
ผู้ดูแลเด็ก(ทักษะ)(เงินอุดหนุน)	๒	๒	๒	๒	-	-	-	ว่าง ๒
ผู้ดูแลเด็ก(ทักษะ)	๕	๕	๕	๕	-	-	-	ว่าง ๔
ผู้ดูแลเด็ก	๕	๕	๕	๕	-	-	-	
กองสวัสดิการสังคม (๑๑)								
ผู้อำนวยการกองสวัสดิการสังคม (นักบริหารงานสวัสดิการสังคม)(ผู้อำนวยการท้องถิ่น ต้น)	๑	๑	๑	๑	-	-	-	
นักพัฒนาชุมชน ปก./ชก.	๑	๑	๑	๑	-	-	-	
นักสังคมสงเคราะห์ ปก./ชก.	๑	๑	๑	๑	-	-	-	ว่าง
เจ้าพนักงานพัฒนาชุมชน ปง./ชง.	๑	๑	๑	๑	-	-	-	
พนักงานจ้าง								
คนงาน	๑	๑	๑	๑	-	-	-	
หน่วยตรวจสอบภายใน (๑๒)								
นักวิชาการตรวจสอบภายใน ปก./ชก.	๑	๑	๑	๑	-	-	-	
รวม	๘๐	๘๑	๘๑	๘๑	+๗	๐	๐	

นายเจตน์จิตร สัมพุทธานนท์ - ตามที่คณะกรรมการ/เลขานุการก็ชี้แจงมาให้คณะกรรมการทราบแล้ว (ประธานฯ) มีคณะกรรมการท่านใด ต้องการสอบถามเพิ่มเติมหรือไม่

จำเอกสมพร สำเนาพ่อค้า (กรรมการ) - กระทบอยากทราบภาวะค่าใช้จ่ายทั้ง ๓ ปี

จำเอกธนวัฒน์ บุญอ่อน (กรรมการ/เลขานุการ) - การจัดทำแผนอัตรากำลังพนักงานส่วนตำบล ๓ ปี ประจำปีงบประมาณ พ.ศ. ๒๕๖๗ - ๒๕๖๙ องค์การบริหารส่วนตำบลปรีอใหญ่ มีภาวะค่าใช้จ่ายด้านเงินเดือน ค่าตอบแทนพนักงานจ้างและประโยชน์ตอบแทนอื่น ดังนี้ ภาวะค่าใช้จ่ายระยะเวลา ๓ ปี ประมาณการจากข้อมูลบัญชีงบประมาณรายจ่ายปี ๒๕๖๖ ที่ตั้งไว้ ๗๖,๐๐๐,๐๐๐ บาท โดยให้เพิ่มขึ้นร้อยละ ๕ ทุกปี

ปีงบประมาณ	งบประมาณรายจ่าย	งบด้านบุคลากร	คิดเป็นร้อยละ
๒๕๖๗	๗๙,๘๐๐,๐๐๐	๑๗,๓๗๙,๗๘๙	๒๑.๗๘
๒๕๖๘	๘๓,๗๙๐,๐๐๐	๑๗,๙๓๕,๙๒๙	๒๑.๕๑
๒๕๖๙	๘๗,๙๗๙,๕๐๐	๑๘,๔๙๓,๕๘๗	๒๑.๐๒

ซึ่งไม่เกินร้อยละ ๔๐ ตามมาตรา ๓๕ แห่งพระราชบัญญัติระเบียบบริหารงานบุคคลส่วนท้องถิ่น พ.ศ. ๒๕๔๒

นายเจตน์จิตร สัมพุทธานนท์ - สำหรับตำแหน่งของบุคลากรแต่ละส่วนราชการ เมื่อวิเคราะห์เทียบกับปริมาณ (ประธานฯ) ของแต่ละส่วนราชการแล้ว มีท่านใดจะเสนอเพิ่มเติมหรือไม่ ถ้าไม่มีขอมติ ครับ

มติที่ประชุม เห็นชอบ กำหนดตำแหน่งเพิ่มดังนี้

ลำดับ	ส่วนราชการ	ประเภท	ตำแหน่งที่ขอกำหนดเพิ่ม	จำนวน (อัตรา)
๑	สำนักปลัด อบต.	พนักงานส่วนตำบล	- นักวิชาการเกษตร ปก/ชก	๑
		พนักงานจ้างตามภารกิจ	- ผู้ช่วยเจ้าพนักงานธุรการ	๑
		พนักงานจ้างทั่วไป	- คนงาน	๑
๒	กองคลัง	พนักงานส่วนตำบล	- นักวิชาการคลัง ปก/ชก	๑
๓	กองช่าง	พนักงานส่วนตำบล	- เจ้าพนักงานประปา ปง/ชง	๑
		พนักงานจ้างตามภารกิจ	- ผู้ช่วยนายช่างเขียนแบบ	๑
๔	กองการศึกษาฯ	พนักงานส่วนตำบล	- เจ้าพนักงานการเงินและบัญชี ปง/ชง	๑

ระเบียบวาระที่ ๕ เรื่องอื่น ๆ
- ไม่มี -

นายเจตน์จิตร สัมพุทธานนท์ - มีท่านใดเสนอเรื่องเพิ่มเติมบ้างครับ ถ้าไม่มีท่านใดเสนอ กระผมขอขอบคุณทุกท่าน
(ประธานฯ) ที่เข้าร่วมประชุม และมอบหมายให้เลขานุการและผู้ช่วยเลขานุการจัดทำเอกสาร
เสนอนายอำเภอและประธานคณะกรรมการพนักงานส่วนตำบล

ปิดประชุม เวลา ๑๕.๐๐น.

(ลงชื่อ).....จ.ค.น.....ผู้จัดรายงานการประชุม

(นางสาวมาลัย แก้วคุณ)

ผู้ช่วยเลขานุการคณะกรรมการ



(ลงชื่อ).....

(นายเจตน์จิตร สัมพุทธานนท์)

ประธานคณะกรรมการฯ

รายชื่อผู้เข้าร่วมประชุม
คณะกรรมการจัดทำแผนอัตรากำลัง ๓ ปี ปีงบประมาณ พ.ศ. ๒๕๖๗ - ๒๕๖๙
องค์การบริหารส่วนตำบลปรีอใหญ่ อำเภอชุนันธ์ จังหวัดศรีสะเกษ
วันที่ ๑๕ มิถุนายน ๒๕๖๖ เวลา ๑๓.๓๐ น.
ณ ห้องประชุมสภาองค์การบริหารส่วนตำบลปรีอใหญ่

ลำดับที่	ชื่อ-สกุล	ตำแหน่ง	ลายมือชื่อ	หมายเหตุ
๑	นายเจตน์จิตร สัมพุทธานนท์ นายก อบต.ปรีอใหญ่	ประธานกรรมการ		
๒	จำเอนสมพร สำเนาพ่อค้า ปลัด อบต.ปรีอใหญ่	กรรมการ		
๓	นายจำลอง ชัยเนตร นักจัดการงานช่างปฏิบัติการ รท. ผู้อำนวยการกองช่าง	กรรมการ		
๔	นางดวงจันทร์ นันทสิงห์ ผู้อำนวยการกองการศึกษา และ รท. ผอ.กองคลัง	กรรมการ		
๕	นางสาวศิริพร ปรีอปรัง ผอ.กองสวัสดิการสังคม	กรรมการ		
๖	จำเอนวัฒณ์ บุญอุ้น หัวหน้าสำนักปลัด	กรรมการและ เลขานุการ		
๗	นางสาวมาลัย แก้วคุณ นักทรัพยากรบุคคล	ผู้ช่วยเลขานุการ		