

แผนพัฒนาท้องถิ่น

พ.ศ. ๒๕๖๑ – ๒๕๖๕



องค์การบริหารส่วนตำบลปรีอใหญ่

อำเภอขุขันธ์

จังหวัดศรีสะเกษ

คำนำ

ด้วยในปัจจุบันองค์การบริหารส่วนตำบลมีภารกิจเพิ่มมากขึ้น ไม่ว่าจะเป็นภารกิจที่ต้องกระทำหรืออาจกระทำ ตามพระราชบัญญัติสภาตำบลและองค์การบริหารส่วนตำบล พ.ศ. ๒๕๓๗ แก้ไขเพิ่มเติมถึงฉบับที่ ๗ พ.ศ. ๒๕๖๒ มาตรา ๖๗, ๖๘ และภารกิจตามพระราชบัญญัติกำหนดแผนและขั้นตอนการกระจายอำนาจให้แก่องค์กรปกครองส่วนท้องถิ่น พ.ศ.๒๕๔๒ มาตรา ๑๖ ทำให้องค์การบริหารส่วนตำบลต้องมีการวางแผนพัฒนา เพื่อเป็นแนวทางในการที่จะให้คณะผู้บริหารนำแผนพัฒนาไปใช้ในการดำเนินนโยบาย และแก้ไขปัญหาต่างๆ ให้กับประชาชนในท้องถิ่นและการพัฒนาประเทศโดยส่วนรวมได้อย่างถูกต้องและทันต่อเหตุการณ์ ประกอบกับระเบียบกระทรวงมหาดไทย ว่าด้วยการจัดทำแผนพัฒนาขององค์กรปกครองส่วนท้องถิ่น พ.ศ.๒๕๔๘ และแก้ไขเพิ่มเติมถึง (ฉบับที่ ๓) พ.ศ.๒๕๖๑ ได้กำหนดให้องค์กรปกครองส่วนท้องถิ่น มีอำนาจและหน้าที่ในการจัดทำแผนพัฒนาท้องถิ่นของตนเอง แผนพัฒนาท้องถิ่นนั้นหมายถึง แผนพัฒนาขององค์กรปกครองส่วนท้องถิ่น ที่กำหนดวิสัยทัศน์ ประเด็นยุทธศาสตร์ เป้าประสงค์ ตัวชี้วัด ค่าเป้าหมาย และกลยุทธ์ โดยสอดคล้องกับแผนพัฒนาจังหวัด ยุทธศาสตร์การพัฒนาขององค์กรปกครองส่วนท้องถิ่นในเขตจังหวัด แผนพัฒนาอำเภอ แผนพัฒนาตำบล แผนพัฒนาหมู่บ้านหรือแผนชุมชน อันมีลักษณะเป็นการกำหนดรายละเอียดแผนงาน โครงการพัฒนา ที่จัดทำขึ้นสำหรับปีงบประมาณแต่ละปี ซึ่งมีความต่อเนื่องและเป็นแผนก้าวหน้าและให้หมายความรวมถึงการเพิ่มเติมหรือเปลี่ยนแปลงแผนพัฒนาท้องถิ่น โดยคณะกรรมการพัฒนาท้องถิ่นจัดประชุมประชาคมท้องถิ่น ส่วนราชการ และรัฐวิสาหกิจที่เกี่ยวข้อง เพื่อแจ้งแนวทางพัฒนาท้องถิ่น รับทราบปัญหา ความต้องการ ประเด็นการพัฒนาและประเด็นที่เกี่ยวข้องตลอดจนความช่วยเหลือทางวิชาการ และแนวทางปฏิบัติที่เหมาะสมกับสภาพพื้นที่เพื่อนำมากำหนดแนวทางการจัดทำแผนพัฒนาท้องถิ่น (พ.ศ.๒๕๖๑-๒๕๖๕) โดยให้นำข้อมูลพื้นฐานในการพัฒนาจากหน่วยงานต่างๆ และข้อมูลในแผนพัฒนาหมู่บ้านหรือแผนชุมชนมาพิจารณาประกอบการจัดทำแผนพัฒนาท้องถิ่น

เพื่อให้การดำเนินการให้เป็นไปตามกฎหมายดังกล่าว จึงต้องจัดทำแผนพัฒนาท้องถิ่น (พ.ศ. ๒๕๖๑ - ๒๕๖๕) ขึ้น เพื่อใช้เป็นกรอบในการจัดทำงบประมาณรายจ่ายประจำปี งบประมาณรายจ่ายเพิ่มเติม งบประมาณจากเงินสะสม การใช้จ่ายงบประมาณตามแผนความต้องการของงบลงทุนเพื่อพัฒนาองค์กรปกครองส่วนท้องถิ่นหรือเงินอุดหนุนเฉพาะกิจ การตั้งงบประมาณอุดหนุนให้แก่หน่วยงานอื่น และพร้อมที่จะนำไปสู่การปฏิบัติและสามารถใช้ในการประสานแผนการพัฒนาท้องถิ่นได้อย่างมีประสิทธิภาพและประสิทธิผล ตามนโยบายที่คณะผู้บริหารหวังที่จะทำให้เกิดการพัฒนาในท้องถิ่น

องค์การบริหารส่วนตำบลปรีอใหญ่ จึงหวังเป็นอย่างยิ่งว่าแผนพัฒนาท้องถิ่น (พ.ศ.๒๕๖๑ - ๒๕๖๕) ซึ่งได้ดำเนินการตามขั้นตอนที่กำหนดอย่างชัดเจน เพื่อความเหมาะสม สอดคล้องกับแผนพัฒนาในระดับต่างๆ และปัญหาความต้องการของประชาชนในท้องถิ่นและประเทศชาติต่อไป

งานนโยบายและแผน

สำนักงานปลัด องค์การบริหารส่วนตำบลปรีอใหญ่

สารบัญ

เรื่อง	หน้า
ส่วนที่ ๑ สภาพทั่วไปและข้อมูลพื้นฐาน	๑
๑. ด้านกายภาพ	๑
๒. ด้านการเมือง/การปกครอง	๔
๓. ประชากร	๕
๔. สภาพทางสังคม	๗
๕. ระบบบริการพื้นฐาน	๙
๖. ระบบเศรษฐกิจ	๑๗
๗. ศาสนา ประเพณี วัฒนธรรม	๒๑
๘. ทรัพยากรธรรมชาติ	๒๒
ส่วนที่ ๒ ยุทธศาสตร์องค์ปกครองส่วนท้องถิ่น	๒๓
๑. ความสัมพันธ์ระหว่างแผนพัฒนาระดับมหภาค	๒๓
๒. ยุทธศาสตร์ขององค์การปกครองส่วนท้องถิ่น	๖๐
๓. การวิเคราะห์เพื่อพัฒนาท้องถิ่น	๖๒
ส่วนที่ ๓ การนำแผนพัฒนาท้องถิ่นสู่การปฏิบัติ	๖๙
๑. ยุทธศาสตร์การพัฒนาและแผนงาน	๖๙
๒. บัญชีโครงการพัฒนาท้องถิ่น	๗๔
ส่วนที่ ๔ การติดตามและประเมินผลสรุปผล	๒๓๐
๑. การติดตามและประเมินผลยุทธศาสตร์	๒๓๐
๒. การติดตามและประเมินผลโครงการ	๒๓๑
๓. สรุปผลการพัฒนาท้องถิ่น	๒๓๑
๔. ข้อเสนอแนะในการจัดทำแผนพัฒนาท้องถิ่นในอนาคต	๒๓๓

ภาคผนวก

ส่วนที่ ๑

สภาพทั่วไปและข้อมูลพื้นฐาน

๑. ด้านกายภาพ

๑.๑ ที่ตั้งของหมู่บ้านหรือหมู่บ้านหรือตำบล

องค์การบริหารส่วนตำบลปรีอใหญ่ตั้งอยู่ทางทิศใต้ ห่างจากอำเภออุซันต์ เป็นระยะทางประมาณ ๑๔ กิโลเมตรและห่างจากตัวจังหวัดศรีสะเกษ ๖๒ กิโลเมตรรองการบริหารส่วนตำบลปรีอใหญ่ ตั้งอยู่ในบ้านปรีอคันไต้ หมู่ที่ ๑๔ ตำบลปรีอใหญ่ อำเภออุซันต์ จังหวัดศรีสะเกษ มีอาณาเขตพื้นที่อยู่ติดกับท้องถื่นใกล้เคียง ๖ ตำบล คือ ตำบลห้วยไต้ ตำบลนิคมพัฒนา ตำบลตาอุด ตำบลกันทรอม ตำบลโคกตาลและตำบลตะเคียนราม ซึ่งมีรายละเอียดดังนี้

ทิศเหนือ ติดกับตำบลห้วยไต้ ตำบลนิคมพัฒนา ตำบลตาอุด อำเภออุซันต์ จังหวัดศรีสะเกษ โดยมี แนวเขตแดน เริ่มต้นจากหลักไม้แก่นด้านทิศตะวันตกเฉียงเหนือบ้านมะขามบริเวณพิกัด VB ๑๓๓๑๗๓ ไปทางทิศตะวันออกเฉียงเหนือ ตัดผ่านทางเกวียนสายบ้านปรีอคันไต้ตะวันตกบ้านกระเบาบริเวณ VB ๑๔๓๑๗๖ ไปทางทิศตะวันออกเฉียงเหนือถึงจุดกึ่งกลางลำห้วยศาลาบริเวณพิกัด VB ๑๕๓๑๘๐ ไปทางทิศตะวันออกเฉียงใต้ตามลำห้วยศาลาถึงบริเวณพิกัด VB ๑๘๔๑๕๙ ไปทางทิศตะวันออกเฉียงถึงสามแยกสายบ้านหลัก-บ้านใหม่บริเวณ VB ๑๙๑๑๕๙ ตรงไปทางทิศตะวันออกเฉียงถึงหลักไม้แก่นด้านทิศใต้หนองระบองบริเวณ VB ๑๙๖๑๖๗ ไปทางทิศตะวันออกเฉียงใต้ตัดผ่านทางเกวียนสายบ้านหลัก-บ้านเคาะบริเวณพิกัด VB ๒๓๕๑๕๗ ไปทางทิศตะวันออกเฉียงใต้สิ้นสุดที่หลักไม้แก่นบริเวณพิกัด VB ๒๔๐๑๕๕ รวมระยะทางด้านทิศเหนือประมาณ ๑๒ กิโลเมตร

ทิศตะวันออก ติดกับตำบลกันทรอม อำเภออุซันต์ จังหวัดศรีสะเกษ โดยมีแนวเขตเริ่มต้นจากหลักไม้แก่น บริเวณพิกัด VB ๒๔๐๑๕๕ ไปทางทิศใต้ตัดผ่านถนนสายบ้านโนนสมบูรณ์-บ้านกันทรมน้อยบริเวณพิกัด VB ๒๓๖๑๐๗ ไปทางทิศใต้ตัดทางเกวียนบริเวณ VB ๒๓๙๐๘๘ ไปทางทิศตะวันออกเฉียงใต้ตามสันเนินเขาสิ้นสุดที่ร่องน้ำโอแก้วบริเวณพิกัด VB ๒๓๗๐๔๖ รวมระยะทางด้านทิศตะวันออก ๑๘ กิโลเมตร

ทิศใต้ ติดกับตำบลโคกตาล อำเภออุซันต์ จังหวัดศรีสะเกษ โดยมีแนวเขตเริ่มต้นจากร่องน้ำโอแก้วบริเวณพิกัด VB ๒๓๗๐๔๖ ไปทางทิศตะวันตกไปตามสันเขาตัดผ่านถนนลูกรังเข้าสู่ศูนย์อพยพโอตราวบริเวณพิกัด VB ๒๑๓๐๔๐ ไปทางทิศตะวันตกเฉียงใต้ถึงสันเขาบริเวณพิกัด VB ๒๐๒๐๓๐ วกลงไปทางทิศเหนือถึงร่องน้ำโอตาลัดบริเวณพิกัด VB ๒๐๔๐๖๐ ไปทางทิศตะวันตกเฉียงเหนือตามร่องน้ำถึงบริเวณพิกัด VB ๑๘๗๐๗๗ ไปทางทิศตะวันออกเฉียงเหนือถึงร่องน้ำโอแก้วบริเวณพิกัด VB ๑๙๕๐๙๐ ตรงไปทางทิศเหนือถึงถนนสายละมกันทรอมบริเวณพิกัด VB ๑๙๔๑๑๘ ไปทางตะวันตกตามถนนตัดผ่านห้วยศาลาบริเวณพิกัด VB ๑๖๕๑๑๗ ไปทางทิศตะวันออกตามถนนไปสิ้นสุดที่ถนนสายละมกันทรอมบริเวณพิกัด VB ๑๔๐๑๒๐ รวมระยะทางด้านทิศใต้ประมาณ ๕.๕ กิโลเมตร

ทิศตะวันตก ติดกับตำบลตะเคียนราม อำเภออุซันต์ จังหวัดศรีสะเกษ โดยมีแนวเขตเริ่มต้นจากถนนสายบ้านละมกันทรอมบริเวณพิกัด VB ๑๔๐๑๒๐ ไปทางทิศตะวันตกเฉียงเหนือตัดผ่านถนนสายบ้านคันตะวันตก-บ้านตะเคียนราม บริเวณพิกัด VB ๑๓๔๑๕๑ ไปทางทิศเหนือถึงสายบ้านมะขาม-บ้านตำหนักบริเวณพิกัด VB ๑๓๒๑๖๓ ไปทางทิศเหนือสิ้นสุดที่หลักไม้แก่น บริเวณพิกัด VB ๑๓๓๑๗๓ รวมระยะทางด้านทิศตะวันตกประมาณ ๑๙ กิโลเมตร

๑.๒ ลักษณะภูมิประเทศ

ตำบลปรีอใหญ่มีพื้นที่ตั้งอยู่ใกล้แนวเทือกเขาพนมดงรัก ทิศใต้ของตำบลเป็นพื้นที่สูงมีภูเขาตามแนวเทือกเขาพนมดงรักทำให้สภาพพื้นที่เป็นที่ราบสลับที่ตอนลาดเอียงไปทางเหนือสำหรับทางตอนกลางและทางทิศเหนือของตำบลเป็นที่ราบลุ่มเหมาะแก่การปลูกข้าวมีแหล่งน้ำตามธรรมชาติสำหรับใช้ในการอุปโภคบริโภคภายในตำบลกระจายตามหมู่บ้านต่างๆเช่นห้วยศาลาหนองปรีอใหญ่ (หมู่ที่ ๑) หนองโพธิ์ (หมู่ที่ ๘) อ่างเก็บน้ำบ้านเนินแสง (หมู่ที่

๑๑) อ่างเก็บน้ำบ้านแสนสุข (หมู่ที่ ๑๒) หนองปรือ (หมู่ที่ ๑๕) เป็นต้น แหล่งน้ำธรรมชาติส่วนใหญ่จะแห้งและตื้นเขินในหน้าแล้งพื้นที่บางส่วนของตำบลได้ใช้ประโยชน์จากคลองส่งน้ำชลประทานอ่างเก็บน้ำห้วยศาลาซึ่งสามารถทำนาได้ปีละ ๒ ครั้ง (นาปี / นาปรัง) แต่ในช่วงฤดูฝนมักประสบปัญหาน้ำหลากเข้าท่วมพื้นที่การเกษตรสภาพดินของตำบลปรือใหญ่เป็นดินร่วนปนทราย สามารถระบายน้ำได้ดี

๑.๓ ลักษณะภูมิอากาศ

ตำบลปรือใหญ่เป็นพื้นที่ที่ได้รับอิทธิพลจากลมมรสุมตะวันตกเฉียงใต้และลมมรสุมตะวันออกเฉียงเหนือจากสภาพภูมิศาสตร์ที่มีเทือกเขาพนมดงรักทำให้บริเวณจังหวัดศรีสะเกษ (รวมถึงตำบลปรือใหญ่) เป็นเขตเงาฝนมีปริมาณน้ำฝนน้อยกว่าภาคอีสานตอนบน

๑.๔ ลักษณะของดิน

ที่ดินของตำบลปรือใหญ่ส่วนใหญ่เป็นกลุ่มดินนาประมาณร้อยละ ๙๐.๖๕ ของพื้นที่กลุ่มดินไร่ประมาณร้อยละ ๗.๔๖ % และอื่นๆ ร้อยละ๑.๘๘ ของพื้นที่สภาพดินส่วนใหญ่เป็นดินร่วนปนทรายหรือดินทรายมีการระบายน้ำได้ดี ความอุดมสมบูรณ์ของดินต่ำจึงต้องมีการบำรุงและฟื้นฟูสภาพดินมีการใช้ประโยชน์ที่ดินเพื่อการเพาะปลูกมากกว่าร้อยละ ๙๕ ของพื้นที่ทางการเกษตร

๑.๕ ลักษณะของแหล่งน้ำ

แหล่งน้ำธรรมชาติ ตำบลปรือใหญ่มีแหล่งน้ำธรรมชาติ คือ ลำห้วย ลำคลอง หนองน้ำ ซึ่งกระจายอยู่ตามหมู่บ้านต่าง ๆ ได้แก่

ตารางแสดงรายละเอียดแหล่งน้ำในเขตพื้นที่ตำบลปรือใหญ่

ลำดับ	ชื่อแหล่งน้ำ	สถานที่ตั้งแหล่งน้ำ	ลักษณะการใช้ประโยชน์
๑	ห้วยปรือคัน	หมู่ที่ ๕ บ้านปรือคัน ตะวันออก	ปลูกข้าวและพืชอื่น ๆ ทั้งในฤดูฝน/ฤดูแล้งและเป็นแหล่งอาหารชุมชน
๒	ห้วยสันตัน	หมู่ที่ ๗ บ้านปรือคันตะวันตก	ปลูกข้าวและพืชอื่น ๆ ทั้งในฤดูฝน/ฤดูแล้งและเป็นแหล่งอาหารชุมชน
๓	ห้วยชะโด	หมู่ที่ ๘ บ้านโพธิ์สว่าง	ปลูกข้าวและพืชอื่น ๆ ทั้งในฤดูฝน/ฤดูแล้งและเป็นแหล่งอาหารชุมชน
๔	ห้วยศาลา	หมู่ที่ ๙ บ้านคลองลำเจียก หมู่ที่ ๑๐ บ้านเกษนาค้อ หมู่ที่ ๒ บ้านหลัก หมู่ที่ ๒๐ บ้านนาค้อ หมู่ที่ ๘ บ้านโพธิ์สว่าง	ปลูกข้าวและพืชอื่น ๆ ทั้งในฤดูฝน/ฤดูแล้งและเป็นแหล่งอาหารชุมชน
๕	ห้วยกระปือ	หมู่ที่ ๑๐ บ้านเกษนาค้อ	ปลูกข้าวและพืชอื่น ๆ ทั้งในฤดูฝน/ฤดูแล้งและเป็นแหล่งอาหารชุมชน
๖	ห้วยตาดรี	หมู่ที่ ๑๕ บ้านบางกระวาน	ปลูกข้าวและพืชอื่น ๆ ทั้งในฤดูฝน/ฤดูแล้งและเป็นแหล่งอาหารชุมชน
๗	ห้วยยาว	หมู่ที่ ๑๕ บ้านบางกระวาน หมู่ที่ ๑๔ บ้านปรือคันใต้	ปลูกข้าวและพืชอื่น ๆ ทั้งในฤดูฝน/ฤดูแล้งและเป็นแหล่งอาหารชุมชน
๘	ห้วยปรือคัน	หมู่ที่ ๑๔ บ้านปรือคันใต้	ปลูกข้าวและพืชอื่น ๆ ทั้งในฤดูฝน/ฤดูแล้งและเป็นแหล่งอาหารชุมชน
๙	ห้วยทุ่งชัย	หมู่ที่ ๑๗ บ้านทุ่งชัย	ปลูกข้าวและพืชอื่น ๆ ทั้งในฤดูฝน/ฤดูแล้งและเป็นแหล่งอาหารชุมชน
๑๐	ห้วยศรีตระกูล	หมู่ที่ ๑๗ บ้านทุ่งชัย	ปลูกข้าวและพืชอื่น ๆ ทั้งในฤดูฝน/ฤดูแล้งและเป็นแหล่งอาหารชุมชน
๑๑	หนองแวง	หมู่ที่ ๑ บ้านปรือใหญ่	ปลูกข้าวและพืชอื่น ๆ ทั้งในฤดูฝน/ฤดูแล้งและเป็นแหล่งอาหารชุมชน/ใช้อุปโภคบริโภค
๑๒	หนองไผ่	หมู่ที่ ๑ บ้านปรือใหญ่	ปลูกข้าวและพืชอื่น ๆ ทั้งในฤดูฝน/ฤดูแล้งและเป็นแหล่งอาหารชุมชน/ใช้อุปโภคบริโภค
๑๓	หนองตาดึง	หมู่ที่ ๑ บ้านปรือใหญ่	ปลูกข้าวและพืชอื่น ๆ ทั้งในฤดูฝน/ฤดูแล้งและเป็นแหล่งอาหารชุมชน /ใช้อุปโภคบริโภค
๑๔	หนองลำดวน	หมู่ที่ ๓ บ้านตาเบ้า	ปลูกข้าวและพืชอื่น ๆ ทั้งในฤดูฝน/ฤดูแล้งและเป็นแหล่งอาหารชุมชน/ใช้อุปโภคบริโภค

ลำดับ	ชื่อแหล่งน้ำ	สถานที่ตั้งแหล่งน้ำ	ลักษณะการใช้ประโยชน์
๓๗	หนองสะแก	หมู่ที่ ๖ บ้านโนนสมบูรณ์	ปลูกข้าวและพืชอื่นๆทั้งในฤดูฝน/ฤดูแล้งและเป็นแหล่งอาหารชุมชน/ใช้อุปโภคบริโภค/เลี้ยงสัตว์
๓๘	หนองเป็ด	หมู่ที่ ๓ บ้านตาเปาะ	ปลูกข้าวและพืชอื่นๆทั้งในฤดูฝน ฤดูแล้งและเป็นแหล่งอาหารชุมชน/ใช้อุปโภคบริโภค/เลี้ยงสัตว์
๓๙	หนองสะดุน	หมู่ที่ ๓ บ้านตาเปาะ	ปลูกข้าวและพืชอื่นๆทั้งในฤดูฝน/ฤดูแล้งและเป็นแหล่งอาหารชุมชน/ใช้อุปโภคบริโภค/เลี้ยงสัตว์
๔๐	หนองเรียนมน	หมู่ที่ ๑๐ บ้านเกษนาค้อ	ปลูกข้าวและพืชอื่นๆทั้งในฤดูฝน/ฤดูแล้งและเป็นแหล่งอาหารชุมชน/ใช้อุปโภคบริโภค/เลี้ยงสัตว์
๔๑	หนองบุญมา	หมู่ที่ ๑๐ บ้านเกษนาค้อ	ปลูกข้าวและพืชอื่นๆทั้งในฤดูฝน/ฤดูแล้งและเป็นแหล่งอาหารชุมชน/ใช้อุปโภคบริโภค/เลี้ยงสัตว์
๔๒	คลองชลประทานส่งน้ำ	หมู่ที่ ๑๖ บ้านหนองอาเส	ปลูกข้าวและพืชอื่นๆทั้งในฤดูฝน/ฤดูแล้งและเป็นแหล่งอาหารชุมชน/ใช้อุปโภคบริโภค/เลี้ยงสัตว์
๔๓	หนองโพธิ์	หมู่ที่ ๘ บ้านโพธิ์สว่าง	ปลูกข้าวและพืชอื่นๆทั้งในฤดูฝน/ฤดูแล้งและเป็นแหล่งอาหารชุมชน/ใช้อุปโภคบริโภค/เลี้ยงสัตว์
๔๔	หนองน้ำเนินแสง	หมู่ที่ ๑๑ บ้านเนินแสง	ปลูกข้าวและพืชอื่นๆทั้งในฤดูฝน/ฤดูแล้งและเป็นแหล่งอาหารชุมชน/ใช้อุปโภคบริโภค/เลี้ยงสัตว์
๔๕	หนองต่อ	หมู่ที่ ๗ บ้านปรือคันตะวันตก	ปลูกข้าวและพืชอื่นๆทั้งในฤดูฝน/ฤดูแล้งและเป็นแหล่งอาหารชุมชน/ใช้อุปโภคบริโภค/เลี้ยงสัตว์
๔๖	หนองภูมิสระ	หมู่ที่ ๑๐ บ้านเกษนาค้อ	ปลูกข้าวและพืชอื่นๆทั้งในฤดูฝน/ฤดูแล้งและเป็นแหล่งอาหารชุมชน/ใช้อุปโภคบริโภค/เลี้ยงสัตว์

แหล่งน้ำที่สร้างขึ้นใหม่ โดยตำบลปรือใหญ่ มีแหล่งน้ำที่สร้างขึ้น อันได้แก่

ลำดับ	ชื่อแหล่งน้ำ	สถานที่ตั้งแหล่งน้ำ	ลักษณะการใช้ประโยชน์
๑	หนองน้ำแสนสุข (ชลประทานฝายบ้านปรือคัน)	หมู่ที่ ๑๒ บ้านแสนสุข	ใช้เพื่อการอุปโภคบริโภค เพื่อการเกษตรและเลี้ยงสัตว์
๒	อ่างเก็บน้ำบ้านนาจะเรียว	หมู่ที่ ๑๓ บ้านนาจะเรียว	ใช้เพื่อการอุปโภคบริโภค เพื่อการเกษตรและเลี้ยงสัตว์
๓	อ่างเก็บน้ำบ้านมะขาม	หมู่ที่ ๔ บ้านมะขาม	ใช้เพื่อการอุปโภคบริโภค เพื่อการเกษตรและเลี้ยงสัตว์
๔	หนองปรือ	หมู่ที่ ๑๔ บ้านปรือคันใต้ หมู่ที่ ๑๕ บ้านบาง กระวาน	ใช้เพื่อการอุปโภคบริโภค เพื่อการเกษตรและเลี้ยงสัตว์
๕	อ่างเก็บน้ำชำกุง	หมู่ที่ ๑๓ บ้านนาจะเรียว	ใช้เพื่อการอุปโภคบริโภค เพื่อการเกษตรและเลี้ยงสัตว์
๖	อ่างเก็บน้ำวัดถ้ำสระพงษ์	หมู่ที่ ๑๓ บ้านนาจะเรียว	ใช้เพื่อการอุปโภคบริโภค เพื่อการเกษตรและเลี้ยงสัตว์

๑.๖ ลักษณะของไม้และป่าไม้

องค์การบริหารส่วนตำบลปรือใหญ่ มีป่าไม้ชุมชนซึ่งมีการกระจายตามหมู่บ้านต่าง ๆ

๒. ด้านการเมือง/การปกครอง

๒.๑ เขตการปกครอง

ตำบลปรือใหญ่ มีจำนวนหมู่บ้านทั้งหมด ๒๐ หมู่บ้าน มีดังนี้

หมู่ที่	ชื่อหมู่บ้าน	ผู้ปกครอง	ตำแหน่งการปกครอง
๑	บ้านปรือใหญ่	นายสุจินต์ จินดาศรี	ผู้ใหญ่บ้าน
๒	บ้านหลัก	นายวิเชียร แต่มงาม	ผู้ใหญ่บ้าน
๓	บ้านตาเปาะ	นายอินทร์ พันธุ์จันทร์	ผู้ใหญ่บ้าน
๔	บ้านมะขาม	นายญาณโชติ ปรือปริง	ผู้ใหญ่บ้าน

หมู่ที่	ชื่อหมู่บ้าน	ผู้ปกครอง	ตำแหน่งการปกครอง
๕	บ้านปรือคันตะวันออก	นายสมัย คำขาว	ผู้ใหญ่บ้าน
๖	บ้านโนนสมบูรณ์	นายบุญยืน พันธุ์แก่น	ผู้ใหญ่บ้าน
๗	บ้านปรือคันตะวันตก	นายนิง ปรือปริง	ผู้ใหญ่บ้าน
๘	บ้านโพธิ์สว่าง	นายสุริย์ จันทิมาลัย	ผู้ใหญ่บ้าน
๙	บ้านคลองลำเจียก	นายโชคดี บุญขาว	ผู้ใหญ่บ้าน
๑๐	บ้านเกษนาค้อ	นายวิโรจน์ สุดสังข์	กำนันตำบลปรือใหญ่
๑๑	บ้านเนินแสง	นายสุทนต์ ปรือปริง	ผู้ใหญ่บ้าน
๑๒	บ้านแสนสุข	นายพรชัย ปรือปริง	ผู้ใหญ่บ้าน
๑๓	บ้านนาจะเรียว	นายสุพี ดวงสิน	ผู้ใหญ่บ้าน
๑๔	บ้านปรือคันใต้	นายบุญธรรม ปรือปริง	ผู้ใหญ่บ้าน
๑๕	บ้านบางกระวาน	นายสิม ปรือปริง	ผู้ใหญ่บ้าน
๑๖	บ้านหนองอาเสร	นายสิทธิชัย ทองอินทร์	ผู้ใหญ่บ้าน
๑๗	บ้านทุ่งชัย	นายวิสัย รสหอม	ผู้ใหญ่บ้าน
๑๘	บ้านเนินเสรี	นายบุญเพ็ง สมเสนา	ผู้ใหญ่บ้าน
๑๙	บ้านหนองสิม	นางสุจิตร์ สัมพุทธานนท์	ผู้ใหญ่บ้าน
๒๐	บ้านนาค้อ	นายสุบิน คงสม	ผู้ใหญ่บ้าน

๓. ประชากร

๓.๑ ข้อมูลเกี่ยวกับจำนวนประชากร

ตำบลปรือใหญ่ มี ๒๐ หมู่บ้าน จำนวนครัวเรือนทั้งสิ้น ๒,๕๐๕ ครัวเรือน ประชากร ๑๑,๖๔๓ คน แยกเป็นประชากรชาย ๕,๘๑๐ คน ประชากรหญิง ๕,๘๓๓ คน มีความหนาแน่นเฉลี่ย ๑๔๐ คน/ตารางกิโลเมตร ซึ่งมีรายละเอียดดังนี้

ตารางแสดงรายละเอียดจำนวนครัวเรือนในเขตพื้นที่ตำบลปรือใหญ่

หมู่ที่	รายชื่อหมู่บ้าน	๒๕๕๘ (ครัวเรือน)	๒๕๕๙ (ครัวเรือน)	๒๕๖๐ (ครัวเรือน)
๑	บ้านปรือใหญ่	๒๒๘	๒๓๑	๒๓๑
๒	บ้านหลัก	๑๒๕	๑๒๗	๑๒๗
๓	บ้านตาเบา	๒๒๑	๒๒๖	๒๒๖
๔	บ้านมะขาม	๗๗	๗๘	๗๘
๕	บ้านปรือคันตะวันออก	๑๓๓	๑๓๓	๑๓๓
๖	บ้านโนนสมบูรณ์	๑๒๗	๑๒๗	๑๒๗
๗	บ้านปรือคันตะวันตก	๑๔๕	๑๔๖	๑๔๖
๘	บ้านโพธิ์สว่าง	๙๕	๙๖	๙๖
๙	บ้านคลองลำเจียก	๙๔	๙๔	๙๔
๑๐	บ้านเกษนาค้อ	๑๑๕	๑๑๗	๑๑๗
๑๑	บ้านเนินแสง	๙๖	๙๘	๙๘
๑๒	บ้านแสนสุข	๑๓๗	๑๔๐	๑๔๐

หมู่ที่	รายชื่อหมู่บ้าน	๒๕๕๘ (ครั้วเรือน)	๒๕๕๙ (ครั้วเรือน)	๒๕๖๐ (ครั้วเรือน)
๑๓	บ้านนาจะเรียว	๒๐๑	๒๐๒	๒๐๒
๑๔	บ้านปรือคันไต้	๒๒๘	๒๓๐	๒๓๐
๑๕	บ้านบางกระวาน	๗๗	๗๗	๗๗
๑๖	บ้านหนองอาเสร	๕๖	๖๑	๖๑
๑๗	บ้านทุ่งชัย	๑๔๖	๑๔๘	๑๔๘
๑๘	บ้านเนินเสรี	๑๑๑	๑๑๖	๑๑๖
๑๙	บ้านหนองลิม	๘๔	๘๕	๘๒
๒๐	บ้านนาค้อ	๔๐	๔๒	๔๒
รวม		๒,๕๓๖	๒,๕๗๔	๒,๕๗๔

ประชากรตำบลปรือใหญ่ สถิติการเก็บข้อมูลย้อนหลัง ๓ ปี แยกเป็นดังนี้

หมู่ที่	รายชื่อหมู่บ้าน	ประชากร								
		ปี ๒๕๕๙			ปี ๒๕๖๐			ปี ๒๕๖๑		
		ชาย	หญิง	รวม	ชาย	หญิง	รวม	ชาย	หญิง	รวม
๑	บ้านปรือใหญ่	๕๑๒	๕๔๓	๑,๐๕๕	๕๑๐	๕๕๑	๑,๐๖๑	๕๐๗	๕๕๑	๑,๐๕๘
๒	บ้านหลัก	๒๖๕	๒๗๐	๕๓๕	๒๖๖	๒๖๗	๕๓๓	๒๕๗	๒๗๑	๕๒๘
๓	บ้านตาเป้ายะ	๔๙๖	๕๑๔	๑,๐๑๐	๔๙๑	๕๐๗	๙๙๘	๔๙๓	๕๑๒	๑,๐๐๕
๔	บ้านมะขาม	๑๗๙	๑๗๐	๓๔๙	๑๗๘	๑๗๔	๓๕๒	๑๘๐	๑๗๕	๓๕๕
๕	บ้านปรือคันตะวันออก	๒๗๙	๓๐๖	๕๘๕	๒๘๕	๓๑๓	๕๙๘	๒๘๑	๓๑๒	๕๙๓
๖	บ้านโนนสมบุรณ์	๒๘๒	๓๐๔	๕๘๖	๒๘๙	๓๐๖	๕๙๕	๒๘๖	๓๑๔	๖๐๐
๗	บ้านปรือคันตะวันตก	๓๙๙	๓๕๐	๗๔๙	๓๙๕	๓๕๙	๗๕๔	๓๘๓	๓๖๗	๗๕๐
๘	บ้านโพธิ์สว่าง	๒๑๔	๒๓๕	๔๔๙	๒๒๒	๒๔๔	๔๖๖	๒๑๕	๒๔๖	๔๖๑
๙	บ้านคลองลำเจียก	๒๒๐	๒๔๙	๔๖๙	๒๒๙	๒๕๓	๔๘๒	๒๓๐	๒๕๑	๔๘๑
๑๐	บ้านเกษนาค้อ	๒๖๙	๒๘๑	๕๕๐	๒๗๓	๒๘๐	๕๕๓	๒๗๔	๒๗๓	๕๔๗
๑๑	บ้านเนินแสง	๒๕๓	๒๓๗	๔๙๐	๒๕๘	๒๔๕	๕๐๓	๒๖๕	๒๔๘	๕๑๓
๑๒	บ้านแสนสุข	๓๓๒	๓๔๘	๕๘๐	๓๓๘	๓๔๗	๖๘๕	๓๔๔	๓๕๓	๖๙๗
๑๓	บ้านนาจะเรียว	๓๘๔	๓๘๔	๗๖๘	๓๙๒	๓๙๐	๗๘๒	๓๙๘	๓๙๐	๗๘๘
๑๔	บ้านปรือคันไต้	๕๑๑	๕๐๘	๑,๐๑๙	๕๐๖	๕๑๔	๑,๐๒๐	๕๐๖	๕๑๒	๑,๐๑๘
๑๕	บ้านบางกระวาน	๑๙๙	๑๙๐	๓๘๙	๑๙๖	๑๘๕	๓๘๑	๑๙๗	๑๗๘	๓๗๕
๑๖	บ้านหนองอาเสร	๑๔๔	๑๓๑	๒๗๕	๑๔๖	๑๒๖	๒๗๒	๑๔๕	๑๓๐	๒๗๕
๑๗	บ้านทุ่งชัย	๓๓๗	๓๔๗	๖๘๔	๓๔๙	๓๕๕	๗๐๔	๓๔๗	๓๕๒	๖๙๙
๑๘	บ้านเนินเสรี	๒๓๗	๒๒๖	๔๖๓	๒๓๔	๒๒๗	๔๖๑	๒๓๖	๒๓๒	๔๖๘
๑๙	บ้านหนองลิม	๒๐๗	๒๐๓	๔๑๐	๒๐๕	๒๐๐	๔๐๕	๒๐๐	๑๙๗	๓๙๗
๒๐	บ้านนาค้อ	๑๑๔	๑๒๘	๒๔๒	๑๒๐	๑๓๐	๒๕๐	๑๒๓	๑๓๒	๒๕๕
รวม		๕,๘๓๓	๕,๙๒๔	๑๑,๗๕๗	๕,๘๘๒	๕,๙๗๓	๑๑,๘๕๕	๕,๘๖๗	๕,๙๙๖	๑๑,๘๖๓

๔. สภาพทางสังคม

๔.๑ การศึกษา

การศึกษาในระดับก่อนปฐมวัย องค์การบริหารส่วนตำบลมีศูนย์พัฒนาเด็กเล็กในความรับผิดชอบทั้งหมด จำนวน ๗ ศูนย์พัฒนาเด็กเล็ก ดังนี้

- | | | |
|-------------------------------------|---------------------|----------------|
| ๑. ศูนย์พัฒนาเด็กเล็กบ้านปรือใหญ่ | ตั้งอยู่ หมู่ที่ ๑ | บ้านปรือใหญ่ |
| ๒. ศูนย์พัฒนาเด็กเล็กบ้านนาจะเรียว | ตั้งอยู่ หมู่ที่ ๑๓ | บ้านนาจะเรียว |
| ๓. ศูนย์พัฒนาเด็กเล็กบ้านเนินแสง | ตั้งอยู่ หมู่ที่ ๑๑ | บ้านเนินแสง |
| ๔. ศูนย์พัฒนาเด็กเล็กบ้านโนนสมบูรณ์ | ตั้งอยู่ หมู่ที่ ๖ | บ้านโนนสมบูรณ์ |
| ๕. ศูนย์พัฒนาเด็กเล็กบ้านตาเปาะ | ตั้งอยู่ หมู่ที่ ๓ | บ้านตาเปาะ |
| ๖. ศูนย์พัฒนาเด็กเล็กวัดปรือคัน | ตั้งอยู่ หมู่ที่ ๑๒ | บ้านแสนสุข |
| ๗. ศูนย์พัฒนาเด็กเล็กบ้านปรือคันใต้ | ตั้งอยู่ หมู่ที่ ๑๔ | บ้านปรือคันใต้ |

ตารางแสดงข้อมูลจำนวนเด็กนักเรียนก่อนเกณฑ์ / ครูผู้ดูแลเด็ก
ในพื้นที่องค์การบริหารส่วนตำบลปรือใหญ่ อำเภออุขันธุ์ จังหวัดศรีสะเกษ

ศูนย์พัฒนาเด็กเล็ก	จำนวนห้อง	จำนวนครู	จำนวนเด็กเล็ก			หมายเหตุ
			ชาย	หญิง	รวม	
๑. ศูนย์พัฒนาเด็กเล็กบ้านปรือใหญ่	๑	๓	๑๕	๒๑	๓๖	
๒. ศูนย์พัฒนาเด็กเล็กบ้านนาจะเรียว	๑	๒	๙	๙	๑๘	
๓. ศูนย์พัฒนาเด็กเล็กบ้านเนินแสง	๑	๒	๗	๑๗	๒๔	
๔. ศูนย์พัฒนาเด็กเล็กบ้านโนนสมบูรณ์	๑	๓	๑๗	๑๔	๓๑	
๕. ศูนย์พัฒนาเด็กเล็กบ้านตาเปาะ	๑	๓	๒๓	๑๘	๔๑	
๖. ศูนย์พัฒนาเด็กเล็กวัดปรือคัน	๑	๒	๑๒	๑๖	๒๘	
๗. ศูนย์พัฒนาเด็กเล็กบ้านปรือคัน	๑	๓	๑๔	๑๔	๒๘	
รวมทั้งหมด	๗	๑๘	๙๗	๑๐๙	๒๐๖	

ตารางแสดงข้อมูลจำนวนนักเรียน/ครู ของโรงเรียน
ในพื้นที่องค์การบริหารส่วนตำบลปรือใหญ่ อำเภออุขันธุ์ จังหวัดศรีสะเกษ

ชื่อโรงเรียน	จำนวนครู	จำนวนนักเรียน						รวม	หมายเหตุ
		ก่อนประถม		ป.๑ - ป.๖		ม.๑ - ม.๓			
		ชาย	หญิง	ชาย	หญิง	ชาย	หญิง		
๑. โรงเรียนบ้านปรือใหญ่		๕๐	๔๕	๑๕๑	๑๕๓	๗๒	๗๗	๕๔๘	
๒. โรงเรียนบ้านปรือคัน		๔๒	๔๙	๑๑๒	๑๑๕	-	-	๓๑๘	
๓. โรงเรียนบ้านบ้านหลัก		๗	๑๑	๒๔	๒๘	-	-	๗๐	
๔. โรงเรียนทับทิมสยาม ๐๖		๑๑	๑๒	๓๐	๓๓	-	-	๘๖	
๕. โรงเรียนบ้านโนนสมบูรณ์		๑๗	๒๐	๕๖	๔๗	-	-	๑๔๐	
๖. โรงเรียนบ้านมะขาม		๒๗	๔๗	๙๐	๘๗	-	-	๒๕๑	
๗. โรงเรียนบ้านปรือใหญ่ วิทยาลักษณ์		-	-	-	-	-	-	-	
รวมทั้งหมด		๑๕๔	๑๘๔	๔๖๓	๔๖๓	๗๒	๗๗	๑,๔๑๓	

๔.๒ สาธารณสุข

ตำบลปรีอใหญ่มีหน่วยงานด้านสาธารณสุข ได้แก่ โรงพยาบาลส่งเสริมสุขภาพตำบล (รพ.สต.) จำนวน ๓ แห่ง

- | | | |
|---|----------|-------------------------------|
| ๑. โรงพยาบาลส่งเสริมสุขภาพตำบลปรีอคัน | ตั้งอยู่ | หมู่ที่ ๕ บ้านปรีอคันตะวันออก |
| ๒. โรงพยาบาลส่งเสริมสุขภาพตำบลปรีอใหญ่ | ตั้งอยู่ | หมู่ที่ ๑ บ้านปรีอใหญ่ |
| ๓. โรงพยาบาลส่งเสริมสุขภาพตำบลทับทิมสยาม ๐๖ | ตั้งอยู่ | หมู่ที่ ๑๓ บ้านนาจะเรียว |

ศูนย์ประสานงานหลักประกันสุขภาพบ้านปรีอคัน ๑ แห่ง มีอาสาสมัครสาธารณสุขประจำหมู่บ้าน (อสม.) จำนวน ๒๑๑ คน อัตราการมีและใช้ส้วมราดน้ำ ร้อยละ ๑๐๐

องค์การบริหารส่วนตำบลปรีอใหญ่ ได้ร่วมมือกับหน่วยงานสาธารณสุข โรงเรียน ศูนย์พัฒนาเด็กเล็กและหน่วยงานที่เกี่ยวข้อง เพื่อดำเนินงานสาธารณสุขด้านต่าง ๆ โดยเฉพาะอย่างยิ่งการป้องกันและควบคุมโรคติดต่อในพื้นที่ ได้แก่ โรคไข้เลือดออก โรคไข้ฉี่หนู เป็นต้น การส่งเสริมสุขภาพ การให้ภูมิคุ้มกันโรคและการส่งเสริมด้านโภชนาการในเด็กแรกเกิดถึงห้าปีและเด็กวัยเรียน การดูแลรักษาสุขภาพอนามัยและสนับสนุนการออกกำลังกาย โดยมีการจัดตั้งงบประมาณดำเนินการในข้อบัญญัติงบประมาณประจำปี และการใช้จ่ายงบประมาณผ่านกองทุนหลักประกันสุขภาพ องค์การบริหารส่วนตำบลปรีอใหญ่

๔.๓ อาชญากรรม

องค์การบริหารส่วนตำบลปรีอใหญ่ไม่มีเหตุอาชญากรรมเกิดขึ้น แต่มีเหตุการณ์ลักขโมยทรัพย์สินประชาชน และทำลายทรัพย์สินของราชการ ซึ่งองค์การบริหารส่วนตำบลปรีอใหญ่ก็ได้ดำเนินการป้องกันการเกิดเหตุดังกล่าว จากการสำรวจข้อมูลพื้นฐานพบว่า ส่วนมากครัวเรือนมีการป้องกันอุบัติเหตุอย่างถูกวิธี มีความปลอดภัยในชีวิตและทรัพย์สิน ปัญหาคือจากข้อมูลที่สำรวจพบว่า มีบางครัวเรือนไม่มีการป้องกันอุบัติเหตุ อาชญากรรม วิธีการแก้ปัญหาขององค์การบริหารส่วนตำบลปรีอใหญ่ที่สามารถดำเนินการได้ตามอำนาจหน้าที่และงบประมาณที่มีอยู่อย่างจำกัด คือ การติดตั้งไฟฟ้าส่องสว่างที่เป็นที่สาธารณะในเวลากลางคืน รวมทั้งได้ตั้งจุดบริการประชาชน ในช่วงเทศกาลที่มีวันหยุดหลายวัน เพื่ออำนวยความสะดวกให้กับประชาชน แต่ปัญหาที่พบเป็นประจำคือการทะเลาะวิวาทของกลุ่มวัยรุ่น โดยเฉพาะในสถานที่จัดงานดนตรี งานมหรสพ เป็นปัญหาที่หมู่บ้านได้รับผลกระทบเป็นอย่างมาก การแก้ไขปัญหา คือ การแจ้งเตือนให้ผู้ปกครองดูแลบุตรหลานของตน ประชาสัมพันธ์ให้ทราบถึงผลกระทบ ผลเสียหาย และโทษที่ได้รับจากการเกิดเหตุทะเลาะวิวาท การขอความร่วมมือไปยังผู้นำชุมชน การขอกำลังจากเจ้าหน้าที่ตำรวจ อปพร. ชรบ. เพื่อระงับเหตุไม่ให้เกิดความรุนแรง แต่จะไม่ให้เกิดขึ้นเลยยังเป็นปัญหาที่ปัจจุบันไม่สามารถที่จะแก้ไขได้ ทั้งที่มีการร่วมมือกันหลายฝ่าย เป็นเรื่องที่ทางองค์การบริหารส่วนตำบลปรีอใหญ่จะต้องหาวิธีที่จะแก้ไขปัญหาให้กับประชาชนต่อไปตามอำนาจหน้าที่ที่สามารถดำเนินการได้

๔.๔ ยาเสพติด

ปัญหายาเสพติดในหมู่บ้านขององค์การบริหารส่วนตำบลปรีอใหญ่ จากการที่ทางสถานีตำรวจภูธรปรีอใหญ่ได้แจ้งให้กององค์การบริหารส่วนตำบลปรีอใหญ่ทราบนั้น พบว่าในเขตองค์การบริหารส่วนตำบลปรีอใหญ่มีผู้ที่ติดยาเสพติดแต่เมื่อเทียบกับพื้นที่อื่นถือว่าน้อย และยังไม่พบผู้ค้า เหตุผลก็เนื่องมาจากว่าได้รับความร่วมมือกับทางผู้นำชุมชน ประชาชน หน่วยงานขององค์การบริหารส่วนตำบลปรีอใหญ่ที่ช่วยสอดส่องดูแลอยู่เป็นประจำ การแก้ไขปัญหาขององค์การบริหารส่วนตำบลปรีอใหญ่สามารถทำได้เฉพาะตามอำนาจหน้าที่เท่านั้น เช่น การรณรงค์ การประชาสัมพันธ์ การแจ้งเบาะแส การฝึกอบรมให้ความรู้ ถ้านอกเหนือจากอำนาจหน้าที่ ก็เป็นเรื่องของอำเภอหรือตำรวจแล้วแต่กรณี ทั้งนี้ องค์การบริหารส่วนตำบลปรีอใหญ่ก็ได้ให้ความร่วมมือมาโดยตลอด

๔.๕ การสังคมสงเคราะห์

องค์การบริหารส่วนตำบลปรีอใหญ่ เป็นพื้นที่ที่มีสภาพสังคมชนบท ปัจจุบันมีการกิจ ดังนี้

ดำเนินงานสวัสดิการและงานสังคมสงเคราะห์ คนชรา คนพิการและทุพพลภาพ ผู้ป่วยโรคเอดส์ งานสิทธิเด็กและสตรี สำรองจัดทำทะเบียนข้อมูลผู้สูงอายุ ผู้ป่วยเอดส์ คนพิการ ผู้ปัญหาด้านที่อยู่อาศัย ผู้ด้อยโอกาสและภูมิปัญญาผู้สูงอายุ การรับขึ้นทะเบียนขอรับสวัสดิการของผู้สูงอายุ คนพิการ ผู้ป่วยเอดส์ให้คำปรึกษา แนะนำและให้

ความรู้เกี่ยวกับระเบียบและการขอรับสวัสดิการต่างๆ กับผู้นำชุมชนและบุคคลหรือครอบครัวที่มาขอรับบริการสังคม ศูนย์ฟื้นฟูสมรรถภาพคนพิการในชุมชน ศูนย์พัฒนาครอบครัวในชุมชน กองทุนสวัสดิการชุมชน สภาองค์กรชุมชน เครือข่ายพัฒนาสังคมและความมั่นคงของมนุษย์ อาสาสมัครดูแลคนพิการ อาสาสมัครพัฒนาสังคมและความมั่นคงของมนุษย์ ชมรมผู้สูงอายุ อาสาสมัครดูแลผู้สูงอายุ กลุ่มคนพิการและผู้ดูแลคนพิการ กลุ่มคนไทยใจอาสา การส่งเสริมสวัสดิการเด็กและเยาวชน งานพิทักษ์สิทธิเด็กและสตรี ครอบครัวผู้มียาได้น้อย คนพิการและทุพพลภาพ ผู้ป่วยเอดส์ เด็กด้อยโอกาส สตรีหม้าย ผู้สูงอายุที่อยู่ในครอบครัวยากจน บุคคลไร้ที่พึ่ง คนเร่รอน เบี้ยยังชีพผู้สูงอายุ เบี้ยยังชีพคนพิการ เบี้ยยังชีพผู้ป่วยเอดส์ สํารวจข้อมูลและทำทะเบียนข้อมูลผู้ด้อยโอกาสแก้ไขผู้มีปัญหาด้านที่อยู่อาศัย ปัจจุบันองค์การบริหารส่วนตำบลปรีอใหญ่ ดำเนินการจ่ายเบี้ยยังชีพให้กับ ผู้สูงอายุ ผู้พิการ ผู้ป่วยเอดส์

- ผู้สูงอายุ จำนวน ๑,๔๑๐ ราย
- ผู้พิการ จำนวน ๓๘๐ ราย
- ผู้ป่วยเอดส์ จำนวน ๓๖ ราย

๕. ระบบบริการพื้นฐาน

ในเขตองค์การบริหารส่วนตำบลปรีอใหญ่ มีระบบบริการพื้นฐาน ดังนี้

๕.๑ การคมนาคมขนส่ง

ถนนดิน/ถนนลูกรัง

ลำดับที่	อำเภอ	ตำบล	หมู่ที่	ชื่อสายทาง	ชื่อ อบจ. เทศบาล อบต.	ถนนดิน/ลูกรังของ อบท.	
						กว้าง (ม.)	ยาว (ม.)
๑	ชุมชน	ปรีอใหญ่	๑๑	สายสารุน	อบต.ปรีอใหญ่	๔	๑,๓๐๐
๒	ชุมชน	ปรีอใหญ่	๑๑	สายเนินแสง - ตำหนัก	อบต.ปรีอใหญ่	๔	๑,๒๖๐
๓	ชุมชน	ปรีอใหญ่	๑๑	สายเนินแสง - ตาโสม	อบต.ปรีอใหญ่	๔	๕๐๐
๔	ชุมชน	ปรีอใหญ่	๑๑	สายผู้ใหญ่ถึง	อบต.ปรีอใหญ่	๔	๑,๐๕๐
๕	ชุมชน	ปรีอใหญ่	๑๑	สายตาปุด	อบต.ปรีอใหญ่	๓	๓๐๐
๖	ชุมชน	ปรีอใหญ่	๑๑	สายเนินแสง - กระเบา	อบต.ปรีอใหญ่	๕	๑,๐๐๐
๗	ชุมชน	ปรีอใหญ่	๑๑	สายเนินแสง - ตะเคียนราม	อบต.ปรีอใหญ่	๕	๑,๒๑๐
๘	ชุมชน	ปรีอใหญ่	๑๑	สายศูนย์เด็ก	อบต.ปรีอใหญ่	๕	๖๖๐
๙	ชุมชน	ปรีอใหญ่	๑๑	สายสมหวัง	อบต.ปรีอใหญ่	๔	๓๐
๑๐	ชุมชน	ปรีอใหญ่	๑๑	สายบางหิน - บางปลา	อบต.ปรีอใหญ่	๓	๑,๗๐๐
๑๑	ชุมชน	ปรีอใหญ่	๑๒,๔,๑๑	สายแสนสุข - ตะเคียนราม	อบต.ปรีอใหญ่	๕	๓,๔๕๐
๑๒	ชุมชน	ปรีอใหญ่	๔	สายบรรณหาร - บวกสูง	อบต.ปรีอใหญ่	๔	๑,๒๐๐
๑๓	ชุมชน	ปรีอใหญ่	๔	สายตะวันออกประปา	อบต.ปรีอใหญ่	๕	๑,๑๐๐
๑๔	ชุมชน	ปรีอใหญ่	๗,๔,๑๑	สายปรีอคันตะวันตก - เนินแสง	อบต.ปรีอใหญ่	๕	๑๓๒
๑๕	ชุมชน	ปรีอใหญ่	๔	สายมะขาม - กระเบา	อบต.ปรีอใหญ่	๔	๒,๐๐๐
๑๖	ชุมชน	ปรีอใหญ่	๔	สายสนามกีฬา - สารุน	อบต.ปรีอใหญ่	๔	๑,๘๐๐
๑๗	ชุมชน	ปรีอใหญ่	๔	สายนากระโดน	อบต.ปรีอใหญ่	๔	๕๐๐
๑๘	ชุมชน	ปรีอใหญ่	๔	สายนาข่า	อบต.ปรีอใหญ่	๔	๕๑๐
๑๙	ชุมชน	ปรีอใหญ่	๔	สายนาข่า - บกใหญ่	อบต.ปรีอใหญ่	๕	๘๐๐
๒๐	ชุมชน	ปรีอใหญ่	๔	สายสุทัศน์	อบต.ปรีอใหญ่	๔	๖๐๐

ลำดับ ที่	อำเภอ	ตำบล	หมู่ที่	ชื่อสายทาง	ชื่อ อบจ. เทศบาล อบต.	ถนนดิน/ลูกรัง ของ อบท.	
						กว้าง (ม.)	ยาว (ม.)
๒๑	อุซันธุ์	ปรือใหญ่	๑๒	สายแสนสุข - ภูมิใหม่	อบต.ปรือใหญ่	๔	๑,๒๐๐
๒๒	อุซันธุ์	ปรือใหญ่	๑๒	สายแสนสุข - โรงเรียนปรือใหญ่วิทยาลักษณ์	อบต.ปรือใหญ่	๕	๓,๓๕๐
๒๓	อุซันธุ์	ปรือใหญ่	๔	สายกลางบ้านมะขาม	อบต.ปรือใหญ่	๔	๑,๒๐๐
๒๔	อุซันธุ์	ปรือใหญ่	๔	สายป่าข้ามนามกีฬา	อบต.ปรือใหญ่	๔	๙๐๐
๒๕	อุซันธุ์	ปรือใหญ่	๗	สายบ้านตราด-คลองชลประทาน	อบต.ปรือใหญ่	๕	๓๐๐
๒๖	อุซันธุ์	ปรือใหญ่	๑๒	สายโชคชัย	อบต.ปรือใหญ่	๔	๕๐๐
๒๗	อุซันธุ์	ปรือใหญ่	๑๒	สายตาโม	อบต.ปรือใหญ่	๔	๓๘๒
๒๘	อุซันธุ์	ปรือใหญ่	๗	สายกิ่งแก้ว	อบต.ปรือใหญ่	๔	๑๓๙
๒๙	อุซันธุ์	ปรือใหญ่	๗	สายมะลิพันธ์	อบต.ปรือใหญ่	๔	๓๓๐
๓๐	อุซันธุ์	ปรือใหญ่	๗	สายตาแฉม	อบต.ปรือใหญ่	๔	๓๖๐
๓๑	อุซันธุ์	ปรือใหญ่	๗	สายเฉลิมชัย	อบต.ปรือใหญ่	๔	๗๕
๓๒	อุซันธุ์	ปรือใหญ่	๗	สายผู้ใหญ่닝	อบต.ปรือใหญ่	๓	๗๓
๓๓	อุซันธุ์	ปรือใหญ่	๑๒	สายสินชัย	อบต.ปรือใหญ่	๐	๐
๓๔	อุซันธุ์	ปรือใหญ่	๔	สายหลังโรงเรียน	อบต.ปรือใหญ่	๕	๑,๓๗๐
๓๕	อุซันธุ์	ปรือใหญ่	๑๒	สายยายพลอย - ตามา	อบต.ปรือใหญ่	๕	๑๐๐
๓๖	อุซันธุ์	ปรือใหญ่	๑๒	สายบุญใหญ่	อบต.ปรือใหญ่	๕	๓๓๘
๓๗	อุซันธุ์	ปรือใหญ่	๑๒	สายสดใส	อบต.ปรือใหญ่	๖	๒๑๘
๓๘	อุซันธุ์	ปรือใหญ่	๗	สายข้างวัด	อบต.ปรือใหญ่	๔	๒๓๕
๓๙	อุซันธุ์	ปรือใหญ่	๗	สายเสรีธรรม	อบต.ปรือใหญ่	๓	๓๑
๔๐	อุซันธุ์	ปรือใหญ่	๑๒	สายตลาดชุมชน	อบต.ปรือใหญ่	๕	๑๓๗
๔๑	อุซันธุ์	ปรือใหญ่	๑๔	สายบานชื่น	อบต.ปรือใหญ่	๕	๔๙๐
๔๒	อุซันธุ์	ปรือใหญ่	๑๔	สายแซรปูล	อบต.ปรือใหญ่	๔,	๕๐๐
๔๓	อุซันธุ์	ปรือใหญ่	๑๒	สายภูมิใหม่ - ตายน	อบต.ปรือใหญ่	๓	๙๕๐
๔๔	อุซันธุ์	ปรือใหญ่	๗	สายหนองต่อ - กุดสันตัน	อบต.ปรือใหญ่	๓	๒,๙๐๐
๔๕	อุซันธุ์	ปรือใหญ่	๕	สายประปา - กุดสันตัน	อบต.ปรือใหญ่	๓.๕	๒๕๕
๔๖	อุซันธุ์	ปรือใหญ่	๔	สายรอบสาธารณะ	อบต.ปรือใหญ่	๔	๒,๐๐๐
๔๗	อุซันธุ์	ปรือใหญ่	๙,๑๔	สายตาพรหม	อบต.ปรือใหญ่	๓	๕๐๐
๔๘	อุซันธุ์	ปรือใหญ่	๕,๑๙,๑๔,๑๕,๙	สายควายเดิน	อบต.ปรือใหญ่	๕	๓,๐๗๒
๔๙	อุซันธุ์	ปรือใหญ่	๕	สายสุขสวรรค์	อบต.ปรือใหญ่	๐	๐
๕๐	อุซันธุ์	ปรือใหญ่	๕	สายเอก - หลังโรงเรียน	อบต.ปรือใหญ่	๕	๗๕๐
๕๑	อุซันธุ์	ปรือใหญ่	๕	สายศรีประชา	อบต.ปรือใหญ่	๕	๔๐
๕๒	อุซันธุ์	ปรือใหญ่	๑๙	สายอนามัย - ก่อไผ่	อบต.ปรือใหญ่	๐..	๐
๕๓	อุซันธุ์	ปรือใหญ่	๕	สายราชภัคคี - ตาโคลง	อบต.ปรือใหญ่	๔	๔๐
๕๔	อุซันธุ์	ปรือใหญ่	๕	สายยายวรรณนา	อบต.ปรือใหญ่	๓	๔๐
๕๕	อุซันธุ์	ปรือใหญ่	๑๔	สายหนองปรือ - หลังโรงเรียน	อบต.ปรือใหญ่	๕	๑,๓๘๐
๕๖	อุซันธุ์	ปรือใหญ่	๕	สายข้างอนามัย	อบต.ปรือใหญ่	๐	๐
๕๗	อุซันธุ์	ปรือใหญ่	๑๔	สายหน้า อบต. - เฉลิมพระเกียรติ	อบต.ปรือใหญ่	๔	๘๐
๕๘	อุซันธุ์	ปรือใหญ่	๑๕	สายภูมิโตนด	อบต.ปรือใหญ่	๕	๒,๒๐๐
๕๙	อุซันธุ์	ปรือใหญ่	๑๔	สายปูดตา - หนองปรือ	อบต.ปรือใหญ่	๐	๐
๖๐	อุซันธุ์	ปรือใหญ่	๑๕	สายช่างน้อย	อบต.ปรือใหญ่	๕	๒,๐๐๐
๖๑	อุซันธุ์	ปรือใหญ่	๙	สายชุมชน	อบต.ปรือใหญ่	๕	๒,๐๐๐
๖๒	อุซันธุ์	ปรือใหญ่	๙	สายครุฑาเพียร - ช่างหล่ม	อบต.ปรือใหญ่	๔	๑,๘๔๐

ลำดับ ที่	อำเภอ	ตำบล	หมู่ที่	ชื่อสายทาง	ชื่อ อบจ. เทศบาล อบต.	ถนนดิน/ลูกรัง ของ อปท.	
						กว้าง (ม.)	ยาว (ม.)
๖๓	อุซันต์	ปรือใหญ่	๙	สายสิริรัตน์	อบต.ปรือใหญ่	๕	๒,๑๖๐
๖๔	อุซันต์	ปรือใหญ่	๙	สายภูมิเลี้ยว	อบต.ปรือใหญ่	๕	๒๕๐
๖๕	อุซันต์	ปรือใหญ่	๑๕	สายหนองเกวียน	อบต.ปรือใหญ่	๓	๑,๕๐๐
๖๖	อุซันต์	ปรือใหญ่	๑๕	สายเข้าหนองเกวียน	อบต.ปรือใหญ่	๕	๑๐๐
๖๗	อุซันต์	ปรือใหญ่	๑๔	สายตาปุด	อบต.ปรือใหญ่	๔	๑,๖๐๐
๖๘	อุซันต์	ปรือใหญ่	๑๕	สายตาหอม	อบต.ปรือใหญ่	๓	๑,๑๖๐
๖๙	อุซันต์	ปรือใหญ่	๒๐	สายลาดยาง - ปลาบึก	อบต.ปรือใหญ่	๕	๑,๖๖๖
๗๐	อุซันต์	ปรือใหญ่	๒๐	สายกลางบ้าน	อบต.ปรือใหญ่	๐	๐
๗๑	อุซันต์	ปรือใหญ่	๒๐	สายปุดา	อบต.ปรือใหญ่	๐	๐
๗๒	อุซันต์	ปรือใหญ่	๒๐	สายตาเสมอ - ตาโยง	อบต.ปรือใหญ่	๕	๒๕๔
๗๓	อุซันต์	ปรือใหญ่	๑๐	สายสุรสิน-ตาเกา	อบต.ปรือใหญ่	๕	๑,๘๐๐
๗๔	อุซันต์	ปรือใหญ่	๑๐	สายสุรการ	อบต.ปรือใหญ่	๔	๖๗๐
๗๕	อุซันต์	ปรือใหญ่	๑๐	สายสุรเคซ - สะพานหาร	อบต.ปรือใหญ่	๔	๑,๒๓๒
๗๖	อุซันต์	ปรือใหญ่	๑๐	สายตากย - นาชะโด	อบต.ปรือใหญ่	๔	๕๘๕
๗๗	อุซันต์	ปรือใหญ่	๑๐	สายตาพลอย - ตาฤทธิ์	อบต.ปรือใหญ่	๕	๘๕๕
๗๘	อุซันต์	ปรือใหญ่	๓	สายฉาปนกิจสถาน	อบต.ปรือใหญ่	๕	๒๔๕
๗๙	อุซันต์	ปรือใหญ่	๓	สายรวมมิตร	อบต.ปรือใหญ่	๐	๐
๘๐	อุซันต์	ปรือใหญ่	๓	สายเพลินจิตร์	อบต.ปรือใหญ่	๐	๐
๘๑	อุซันต์	ปรือใหญ่	๓	สายมิ่งมงคล - นาสวาย	อบต.ปรือใหญ่	๔	๑,๔๘๐
๘๒	อุซันต์	ปรือใหญ่	๓	สายมิ่งมงคล ซ.๑	อบต.ปรือใหญ่	๐	๐
๘๓	อุซันต์	ปรือใหญ่	๓	สายมิ่งมงคล ซ.๒	อบต.ปรือใหญ่	๐	๐
๘๔	อุซันต์	ปรือใหญ่	๓	สายตาเอ้ม	อบต.ปรือใหญ่	๔	๒,๒๐๐
๘๕	อุซันต์	ปรือใหญ่	๓	สายตาเปาะ - นางะเรีย	อบต.ปรือใหญ่	๕	๒,๙๘๐
๘๖	อุซันต์	ปรือใหญ่	๓	สายสระเสร็จ - บกใหญ่	อบต.ปรือใหญ่	๔	๑,๐๐๐
๘๗	อุซันต์	ปรือใหญ่	๓	สายแสนสุข	อบต.ปรือใหญ่	๐	๐
๘๘	อุซันต์	ปรือใหญ่	๑๐	สายสมศักดิ์ - ตาเปาะ	อบต.ปรือใหญ่	๓	๖๐๐
๘๙	อุซันต์	ปรือใหญ่	๑๐	สายเข้าศาลา - สนามกีฬา	อบต.ปรือใหญ่	๔	๓๖๐
๙๐	อุซันต์	ปรือใหญ่	๑๗	สายพันตรี	อบต.ปรือใหญ่	๓	๑๙๕
๙๑	อุซันต์	ปรือใหญ่	๑,๑๗	สายตาเขียน - คลองส่งน้ำ	อบต.ปรือใหญ่	๕	๒๗๒
๙๒	อุซันต์	ปรือใหญ่	๑	สายศาลากลางบ้าน	อบต.ปรือใหญ่	๐	๐
๙๓	อุซันต์	ปรือใหญ่	๑๗	สายสิงหา - ตาหลง	อบต.ปรือใหญ่	๔	๔๖๐
๙๔	อุซันต์	ปรือใหญ่	๑	สายศูนย์เด็ก ๆ	อบต.ปรือใหญ่	๐	๐
๙๕	อุซันต์	ปรือใหญ่	๑	สายวัด - พรหมสิทธิ์	อบต.ปรือใหญ่	๐	๐
๙๖	อุซันต์	ปรือใหญ่	๑,๑๗	สายเกษ - กลือยอก	อบต.ปรือใหญ่	๕	๕๑๔
๙๗	อุซันต์	ปรือใหญ่	๕,๑๙,๑๔,๑๕,๙,๒๐	สายอนามัย - นาค้อ	อบต.ปรือใหญ่	๕	๒,๙๘๐
๙๘	อุซันต์	ปรือใหญ่	๓	สายโคกพระ	อบต.ปรือใหญ่	๔	๑,๑๙๐
๙๙	อุซันต์	ปรือใหญ่	๑๐	สายโคกพระนาใหม่	อบต.ปรือใหญ่	๔	๑,๕๔๐
๑๐๐	อุซันต์	ปรือใหญ่	๑๙,๑๕	สายผู้ใหญ่สม - หนองลิ้ม	อบต.ปรือใหญ่	๕	๑,๓๗๐
๑๐๑	อุซันต์	ปรือใหญ่	๑๐	สายกลางบ้าน	อบต.ปรือใหญ่	๐	๐
๑๐๒	อุซันต์	ปรือใหญ่	๑๙	สายตามอญ	อบต.ปรือใหญ่	๐	๐
๑๐๓	อุซันต์	ปรือใหญ่	๑๙	สายศาลากลางบ้าน	อบต.ปรือใหญ่	๐	๐
๑๐๔	อุซันต์	ปรือใหญ่	๑๔	สายเลขา	อบต.ปรือใหญ่	๓.๕	๑๕๐

ลำดับ ที่	อำเภอ	ตำบล	หมู่ที่	ชื่อสายทาง	ชื่อ อบจ. เทศบาล อบต.	ถนนดิน/ลูกรัง ของ อบท.	
						กว้าง (ม.)	ยาว (ม.)
๑๐๕	อุซันธุ์	ปรือใหญ่	๑๙	สายลานมัน - นิคม	อบต.ปรือใหญ่	๕	๖๐๐
๑๐๖	อุซันธุ์	ปรือใหญ่	๑	สายก่อไผ่ - ช่างสนัน	อบต.ปรือใหญ่	๐	๐
๑๐๗	อุซันธุ์	ปรือใหญ่	๑	สายสมรรัตน์	อบต.ปรือใหญ่	๐	๐
๑๐๘	อุซันธุ์	ปรือใหญ่	๑,๑๗	สายกลางบ้าน - คลองส่งน้ำ	อบต.ปรือใหญ่	๔	๑๙๐
๑๐๙	อุซันธุ์	ปรือใหญ่	๑๗	สายทุ่งชัย - ปรือใหญ่	อบต.ปรือใหญ่	๕	๑,๓๙๙
๑๑๐	อุซันธุ์	ปรือใหญ่	๑	สายมียาชาวา	อบต.ปรือใหญ่	๕	๕๕๕
๑๑๑	อุซันธุ์	ปรือใหญ่	๑	สายราชวิลี	อบต.ปรือใหญ่	๐	๐
๑๑๒	อุซันธุ์	ปรือใหญ่	๑,๑๗	สายนางจัน - คลองส่งน้ำ - หองจิ้ง	อบต.ปรือใหญ่	๔	๖๔๓
๑๑๓	อุซันธุ์	ปรือใหญ่	๑๗	สายเกลือย็อก	อบต.ปรือใหญ่	๔	๙๒๕
๑๑๔	อุซันธุ์	ปรือใหญ่	๑๗	สายทุ่งชัย - ศรีตระกุล	อบต.ปรือใหญ่	๕	๑,๗๐๐
๑๑๕	อุซันธุ์	ปรือใหญ่	๑๗	สายกันจรวง - หองจุ่ม	อบต.ปรือใหญ่	๓	๓,๐๐๐
๑๑๖	อุซันธุ์	ปรือใหญ่	๑,๑๗	สายมิตรไมตรี - สิงหา - ดาหลง	อบต.ปรือใหญ่	๔	๔๖๐
๑๑๗	อุซันธุ์	ปรือใหญ่	๑๗	สายหนองทุ่ม - ศรีตระกุล	อบต.ปรือใหญ่	๕	๒,๑๐๐
๑๑๘	อุซันธุ์	ปรือใหญ่	๑	สายปรือใหญ่ - นางะเรีย	อบต.ปรือใหญ่	๕	๓,๐๐๐
๑๑๙	อุซันธุ์	ปรือใหญ่	๑๗	สายปรือใหญ่ - คลองชลประทาน - มิตรภาพ	อบต.ปรือใหญ่	๔	๑,๑๐๐
๑๒๐	อุซันธุ์	ปรือใหญ่	๘	สายทำนบตาอุด	อบต.ปรือใหญ่	๓	๖๐๐
๑๒๑	อุซันธุ์	ปรือใหญ่	๘	สายมนตรวิงษ์	อบต.ปรือใหญ่	๐	๐
๑๒๒	อุซันธุ์	ปรือใหญ่	๘	สายปูดตา-หนองหมื่น	อบต.ปรือใหญ่	๔	๘๑๙
๑๒๓	อุซันธุ์	ปรือใหญ่	๘	สายกลางบ้าน	อบต.ปรือใหญ่	๐	๐
๑๒๔	อุซันธุ์	ปรือใหญ่	๒	สายประชาชื่น	อบต.ปรือใหญ่	๓	๔๐๐
๑๒๕	อุซันธุ์	ปรือใหญ่	๒	สายหนองไทร	อบต.ปรือใหญ่	๔	๑,๘๐๐
๑๒๖	อุซันธุ์	ปรือใหญ่	๒	สายบ้านหลัก-ศรีตระกุล	อบต.ปรือใหญ่	๔	๑,๐๐๐
๑๒๗	อุซันธุ์	ปรือใหญ่	๒	สายบ้านเกิด	อบต.ปรือใหญ่	๔	๖๐๐
๑๒๘	อุซันธุ์	ปรือใหญ่	๒	สายหลังโรงเรียน	อบต.ปรือใหญ่	๔	๑,๒๐๐
๑๒๙	อุซันธุ์	ปรือใหญ่	๒	สายประชารวมใจ	อบต.ปรือใหญ่	๐	๐
๑๓๐	อุซันธุ์	ปรือใหญ่	๒	สายประชาอุทิศ	อบต.ปรือใหญ่	๕	๒๖๒
๑๓๑	อุซันธุ์	ปรือใหญ่	๒	สายประชาอุทิศ ซ.๑	อบต.ปรือใหญ่	๓	๕๐
๑๓๒	อุซันธุ์	ปรือใหญ่	๒	สายสันติภาพ	อบต.ปรือใหญ่	๔	๑๘๖
๑๓๓	อุซันธุ์	ปรือใหญ่	๒	สายประปา	อบต.ปรือใหญ่	๔	๑,๕๖๙
๑๓๔	อุซันธุ์	ปรือใหญ่	๒	สายประชาชื่น	อบต.ปรือใหญ่	๔	๗๐๒
๑๓๕	อุซันธุ์	ปรือใหญ่	๒	สายเพชรรัตน์	อบต.ปรือใหญ่	๐	๐
๑๓๖	อุซันธุ์	ปรือใหญ่	๑,๑๗	สายเกษทุ่งชัย - คลองชลประทาน	อบต.ปรือใหญ่	๕	๕๑๔
๑๓๗	อุซันธุ์	ปรือใหญ่	๖	สายเกษศิลา	อบต.ปรือใหญ่	๐	๐
๑๓๘	อุซันธุ์	ปรือใหญ่	๖,๑๖	สายโนนสมบูรณ์ - หองอาสา	อบต.ปรือใหญ่	๕	๑,๑๗๓
๑๓๙	อุซันธุ์	ปรือใหญ่	๖	สายพุทธา	อบต.ปรือใหญ่	๔	๖๐๐
๑๔๐	อุซันธุ์	ปรือใหญ่	๑๘	สายมียาชาวา	อบต.ปรือใหญ่	๔	๒,๔๑๕
๑๔๑	อุซันธุ์	ปรือใหญ่	๑๘	สายตามา	อบต.ปรือใหญ่	๓	๖๐๐
๑๔๒	อุซันธุ์	ปรือใหญ่	๖	สายตาแยง	อบต.ปรือใหญ่	๕	๒๐๐
๑๔๓	อุซันธุ์	ปรือใหญ่	๑๘	สายหน้าโรงเรียน	อบต.ปรือใหญ่	๐	๐
๑๔๔	อุซันธุ์	ปรือใหญ่	๑๘	สายข้างโรงเรียน	อบต.ปรือใหญ่	๔	๑๘๐
๑๔๕	อุซันธุ์	ปรือใหญ่	๑๘	สายแสนสะอาด-หองอาสา	อบต.ปรือใหญ่	๕	๒,๑๘๐
๑๔๖	อุซันธุ์	ปรือใหญ่	๑๘	สายตาเงาะ	อบต.ปรือใหญ่	๕	๑,๒๘๐

ลำดับ ที่	อำเภอ	ตำบล	หมู่ที่	ชื่อสายทาง	ชื่อ อบจ. เทศบาล อบต.	ถนนดิน/ลูกรัง ของ อบท.	
						กว้าง (ม.)	ยาว (ม.)
๑๔๗	อุซันต์	ปรือใหญ่	๑๘	สายโอเพลิง	อบต.ปรือใหญ่	๓	๑,๓๘๐
๑๔๘	อุซันต์	ปรือใหญ่	๑	สายข้างวัดพรมสิทธิ์	อบต.ปรือใหญ่	๐	๐
๑๔๙	อุซันต์	ปรือใหญ่	๑๖	สายหนองอาเสรนางจะเรีย	อบต.ปรือใหญ่	๔	๒,๑๓๐
๑๕๐	อุซันต์	ปรือใหญ่	๑๓	สายสายอนามัยน้ำหยด	อบต.ปรือใหญ่	๕	๒,๐๙๕
๑๕๑	อุซันต์	ปรือใหญ่	๑๓	สายรอบป่าชุมชน	อบต.ปรือใหญ่	๕	๑,๐๘๑
๑๕๒	อุซันต์	ปรือใหญ่	๑๓	สายข้ากุ่ม	อบต.ปรือใหญ่	๔	๒,๘๐๐
๑๕๓	อุซันต์	ปรือใหญ่	๑๓	สายข้ากุ่มใต้	อบต.ปรือใหญ่	๓.๕	๑,๙๐๐
๑๕๔	อุซันต์	ปรือใหญ่	๑๓	สายคุ่ม ๙	อบต.ปรือใหญ่	๐	๐
๑๕๕	อุซันต์	ปรือใหญ่	๑๓	สายข้ากุ่ม-วัดถ้ำสระพงษ์	อบต.ปรือใหญ่	๔	๖๕๒
๑๕๖	อุซันต์	ปรือใหญ่	๑๓	สายสายคุ่ม ๑	อบต.ปรือใหญ่	๐	๐
๑๕๗	อุซันต์	ปรือใหญ่	๑๓	สายสายคุ่ม ๒	อบต.ปรือใหญ่	๐	๐
๑๕๘	อุซันต์	ปรือใหญ่	๑๓	สายสายคุ่ม ๓	อบต.ปรือใหญ่	๐	๐
๑๕๙	อุซันต์	ปรือใหญ่	๑๓	สายสายคุ่ม ๔	อบต.ปรือใหญ่	๐	๐
๑๖๐	อุซันต์	ปรือใหญ่	๑๓	สายสายคุ่ม ๕	อบต.ปรือใหญ่	๐	๐
๑๖๑	อุซันต์	ปรือใหญ่	๑๓	สายสายคุ่ม ๖	อบต.ปรือใหญ่	๐	๐
๑๖๒	อุซันต์	ปรือใหญ่	๑๓	สายสายคุ่ม ๗	อบต.ปรือใหญ่	๐	๐
๑๖๓	อุซันต์	ปรือใหญ่	๑๓	สายสายคุ่ม ๘	อบต.ปรือใหญ่	๐	๐
๑๖๔	อุซันต์	ปรือใหญ่	๘	สายประปา-เข้าวัด	อบต.ปรือใหญ่	๐	๐
๑๖๕	อุซันต์	ปรือใหญ่	๑๔	สายสุทิน - เปรมปรีย์	อบต.ปรือใหญ่	๕	๓๕
๑๖๖	อุซันต์	ปรือใหญ่	๑๗	สายคลองชลประทานประปา	อบต.ปรือใหญ่	๓	๑,๐๐๐
๑๖๗	อุซันต์	ปรือใหญ่	๘	สายก่อไม้	อบต.ปรือใหญ่	๓	๑๓
๑๖๘	อุซันต์	ปรือใหญ่	๑๘	สายวัดป่าเสรีธรรม	อบต.ปรือใหญ่	๔	๒๕๐
๑๖๙	อุซันต์	ปรือใหญ่	๖	สายศพด.โนนสมบูรณ์	อบต.ปรือใหญ่	๔	๕๐
๑๗๐	อุซันต์	ปรือใหญ่	๑๘	สายปูดตา - เนินเสรี	อบต.ปรือใหญ่	๔	๗๔๐
๑๗๑	อุซันต์	ปรือใหญ่	๖,๑๘	สายบุญมี	อบต.ปรือใหญ่	๐	๐
๑๗๒	อุซันต์	ปรือใหญ่	๑	สายปรือใหญ่	อบต.ปรือใหญ่	๐	๐
๑๗๓	อุซันต์	ปรือใหญ่	๖,๑๓	สายโนนสมบูรณ์ - นางจะเรีย	อบต.ปรือใหญ่	๐	๐
๑๗๔	อุซันต์	ปรือใหญ่	๑๑	สายเนินแสง-นาตราด	อบต.ปรือใหญ่	๔	๒,๐๐๐
๑๗๕	อุซันต์	ปรือใหญ่	๙	สายหนองพราณดิน	อบต.ปรือใหญ่	๘	๑,๐๐๐
๑๗๖	อุซันต์	ปรือใหญ่	๑๓	สายเพลิงใหม่	อบต.ปรือใหญ่	๔	๙,๐๐๐
๑๗๗	อุซันต์	ปรือใหญ่	๑๘	สายวินัย-วัดป่า	อบต.ปรือใหญ่	๔	๑,๐๐๐
๑๗๘	อุซันต์	ปรือใหญ่	๑๘	สายประดู่ใหญ่-ตาเงาะ	อบต.ปรือใหญ่	๕	๒,๑๐๐
๑๗๙	อุซันต์	ปรือใหญ่	๙	สายโรงเรียน-ป่าช้า	อบต.ปรือใหญ่	๘	๓,๐๐๐
๑๘๐	อุซันต์	ปรือใหญ่	๙	สายภูมิตา-ต้นตะเอน	อบต.ปรือใหญ่	๘	๓,๐๐๐
๑๘๑	อุซันต์	ปรือใหญ่	๙	สายสว่างแวน	อบต.ปรือใหญ่	๔	๒๐๐
๑๘๒	อุซันต์	ปรือใหญ่	๙	สายคลองน้ำทิ้ง	อบต.ปรือใหญ่	๕	๑,๓๐๐

ถนนคอนกรีต / ถนนลาดยาง

ลำดับ ที่	อำเภอ	ตำบล	หมู่ที่	ชื่อสายทาง	ชื่อ อบจ. เทศบาล อบต.	ปรับปรุงเป็นถนน ลาดยาง/คสล.	
						กว้าง (ม.)	ยาว(ม.)
๑	อุซันธุ์	ปรือใหญ่	๑๑	สายเนินแสง - กระเบา	อบต.ปรือใหญ่	๕	๑๔๐
๒	อุซันธุ์	ปรือใหญ่	๑๑	สายสมหวัง	อบต.ปรือใหญ่	๔	๑๒๐
๓	อุซันธุ์	ปรือใหญ่	๗,๘,๑๑	สายปรือคันตะวันตัก - เนินแสง	อบต.ปรือใหญ่	๕	๒๑๖๘
๔	อุซันธุ์	ปรือใหญ่	๔	สายกลางบ้านมะขาม	อบต.ปรือใหญ่	๔	๓๐๐
๕	อุซันธุ์	ปรือใหญ่	๗	สายบ้านตราด - คลองชลประทาน	อบต.ปรือใหญ่	๕	๒๐๐
๖	อุซันธุ์	ปรือใหญ่	๗	สายตาแฉม	อบต.ปรือใหญ่	๔	๒๐๐
๗	อุซันธุ์	ปรือใหญ่	๗	สายเฉลิมชัย	อบต.ปรือใหญ่	๔	๒๑๕
๘	อุซันธุ์	ปรือใหญ่	๗	สายผู้ใหญ่닝	อบต.ปรือใหญ่	๓	๑๔๐
๙	อุซันธุ์	ปรือใหญ่	๑๒	สายสินชัย	อบต.ปรือใหญ่	๔	๑๒๗
๑๐	อุซันธุ์	ปรือใหญ่	๑๒	สายยายพลอย - ตามา	อบต.ปรือใหญ่	๕	๘๐๐
๑๑	อุซันธุ์	ปรือใหญ่	๑๒	สายบุญใหญ่	อบต.ปรือใหญ่	๕	๙๓
๑๒	อุซันธุ์	ปรือใหญ่	๗	สายเสรีธรรม	อบต.ปรือใหญ่	๓	๕๗
๑๓	อุซันธุ์	ปรือใหญ่	๑๒	สายตลาดชุมชน	อบต.ปรือใหญ่	๕	๕๐๐
๑๔	อุซันธุ์	ปรือใหญ่	๑๔	สายแซรูล	อบต.ปรือใหญ่	๕	๑๐๐
๑๕	อุซันธุ์	ปรือใหญ่	๕,๑๙,๑๔,๑๕,๙	สายควายเดิน	อบต.ปรือใหญ่	๕	๔๒๘
๑๖	อุซันธุ์	ปรือใหญ่	๕	สายสุขสวรรค์	อบต.ปรือใหญ่	๓	๑๓๐
๑๗	อุซันธุ์	ปรือใหญ่	๕	สายเอก-หลังโรงเรียน	อบต.ปรือใหญ่	๕	๖๗๐
๑๘	อุซันธุ์	ปรือใหญ่	๕	สายศรีประชา	อบต.ปรือใหญ่	๓	๓๑๐
๑๙	อุซันธุ์	ปรือใหญ่	๑๙	อนามัย-ก้อไม้	อบต.ปรือใหญ่	๔	๖๘๒
๒๐	อุซันธุ์	ปรือใหญ่	๕	ราชภัคดี-ตาโคลง	อบต.ปรือใหญ่	๔	๒๕๐
๒๑	อุซันธุ์	ปรือใหญ่	๕	ยายวรรณนา	อบต.ปรือใหญ่	๓	๑๖๐
๒๒	อุซันธุ์	ปรือใหญ่	๕	สายข้างอนามัย	อบต.ปรือใหญ่	๕	๖๐
๒๓	อุซันธุ์	ปรือใหญ่	๑๔	สายหน้า อบต.-เฉลิมพระเกียรติ	อบต.ปรือใหญ่	๔	๘๗๔
๒๔	อุซันธุ์	ปรือใหญ่	๑๔	สายปุดา-หนองปรือ	อบต.ปรือใหญ่	๕	๕๑๘
๒๕	อุซันธุ์	ปรือใหญ่	๒๐	สายลาดยาง-ปลาบึก	อบต.ปรือใหญ่	๕	๑๒๔
๒๖	อุซันธุ์	ปรือใหญ่	๒๐	สายกลางบ้าน	อบต.ปรือใหญ่	๕	๓๕๐
๒๗	อุซันธุ์	ปรือใหญ่	๒๐	สายปุดา	อบต.ปรือใหญ่	๕	๑๕๐
๒๘	อุซันธุ์	ปรือใหญ่	๒๐	สายตาเสมอ-ตาโยง	อบต.ปรือใหญ่	๕	๒๒๐
๒๙	อุซันธุ์	ปรือใหญ่	๑๐	สายตาหอม-ตาฤทธิ์	อบต.ปรือใหญ่	๕	๑๒๐
๓๐	อุซันธุ์	ปรือใหญ่	๓	สายรวมมิตร	อบต.ปรือใหญ่	๔	๒๑๑
๓๑	อุซันธุ์	ปรือใหญ่	๓	สายเพลินจิตร์	อบต.ปรือใหญ่	๔	๒๑๘
๓๒	อุซันธุ์	ปรือใหญ่	๓	สายมิ่งมงคล-นาสวาย	อบต.ปรือใหญ่	๔	๙๔๓
๓๓	อุซันธุ์	ปรือใหญ่	๓	สายมิ่งมงคล ซ.๑	อบต.ปรือใหญ่	๕	๙๕
๓๔	อุซันธุ์	ปรือใหญ่	๓	สายมิ่งมงคล ซ.๒	อบต.ปรือใหญ่	๔	๑๒๐
๓๕	อุซันธุ์	ปรือใหญ่	๓	สายแสนสุข	อบต.ปรือใหญ่	๔	๖๖๘
๓๖	อุซันธุ์	ปรือใหญ่	๑,๑๗	สายตาเยียน-คลองส่งน้ำ	อบต.ปรือใหญ่	๕	๔๔๐
๓๗	อุซันธุ์	ปรือใหญ่	๑	สายศาลากลางบ้าน	อบต.ปรือใหญ่	๕	๒๘๖
๓๘	อุซันธุ์	ปรือใหญ่	๑	สายศูนย์เด็ก	อบต.ปรือใหญ่	๕	๓๖๒
๓๙	อุซันธุ์	ปรือใหญ่	๑	สายวัดพรมสิทธิ์	อบต.ปรือใหญ่	๓	๒๕๕
๔๐	อุซันธุ์	ปรือใหญ่	๑,๑๗	สายเกษ-กสิย์ยก	อบต.ปรือใหญ่	๕	๖๕๖
๔๑	อุซันธุ์	ปรือใหญ่	๕,๑๙,๑๔,๑๕,๙,๒๐	สายอนามัย-นาค้อ	อบต.ปรือใหญ่	๕	๑,๔๗๘
๔๒	อุซันธุ์	ปรือใหญ่	๑๙,๑๕	สายผู้ใหญ่ลิ้ม-หนองลิ้ม	อบต.ปรือใหญ่	๕	๗๑๐

ลำดับ ที่	อำเภอ	ตำบล	หมู่ที่	ชื่อสายทาง	ชื่อ อบจ. เทศบาล อบต.	ปรับปรุงเป็นถนน ลาดยาง/คสล.	
						กว้าง (ม.)	ยาว(ม.)
๔๓	อุซันธุ์	ปรือใหญ่	๑๐	สายกลางบ้าน	อบต.ปรือใหญ่	๕	๔๘๐
๔๔	อุซันธุ์	ปรือใหญ่	๑๙	สายตามอญ	อบต.ปรือใหญ่	๓	๒๐๐
๔๕	อุซันธุ์	ปรือใหญ่	๑๙	สายศาลากลางบ้าน	อบต.ปรือใหญ่	๔	๑๖๐
๔๖	อุซันธุ์	ปรือใหญ่	๑๙	สายลานมัน - นิคม	อบต.ปรือใหญ่	๕	๕๐๐
๔๗	อุซันธุ์	ปรือใหญ่	๑	สายก่อไผ่ - ช่างสนั่น	อบต.ปรือใหญ่	๔	๒๐๓
๔๘	อุซันธุ์	ปรือใหญ่	๑	สายสมรรัตน์	อบต.ปรือใหญ่	๔	๑๑๖
๔๙	อุซันธุ์	ปรือใหญ่	๑๗	สายทุ่งชัย-ปรือใหญ่	อบต.ปรือใหญ่	๕	๖๖๑
๕๐	อุซันธุ์	ปรือใหญ่	๑	สายมียาชวา	อบต.ปรือใหญ่	๕	๗๕
๕๑	อุซันธุ์	ปรือใหญ่	๑	ราชวิถี	อบต.ปรือใหญ่	๕	๒๒๐
๕๒	อุซันธุ์	ปรือใหญ่	๑,๑๗	สายนางจัน คลองส่งน้ำ-หนองจริง	อบต.ปรือใหญ่	๔	๑๕๗
๕๓	อุซันธุ์	ปรือใหญ่	๘	สายมนตรีวังษ์	อบต.ปรือใหญ่	๔	๒๔๐
๕๔	อุซันธุ์	ปรือใหญ่	๘	สายปุดา-หนองหมื่น	อบต.ปรือใหญ่	๔	๔๘๕
๕๕	อุซันธุ์	ปรือใหญ่	๘	สายกลางบ้าน	อบต.ปรือใหญ่	๔	๒๙๕
๕๖	อุซันธุ์	ปรือใหญ่	๒	สายประชารวมใจ	อบต.ปรือใหญ่	๔	๕๕๘
๕๗	อุซันธุ์	ปรือใหญ่	๒	สายประชาอุทิศ	อบต.ปรือใหญ่	๕	๙๓
๕๘	อุซันธุ์	ปรือใหญ่	๒	สายประชาชื่น	อบต.ปรือใหญ่	๔	๒๕๗
๕๙	อุซันธุ์	ปรือใหญ่	๒	สายเพชรรัตน์	อบต.ปรือใหญ่	๓	๑๔๖
๖๐	อุซันธุ์	ปรือใหญ่	๑,๑๗	สายเกษทุ่งชัย - คลองชลประทาน	อบต.ปรือใหญ่	๕	๖๕๖
๖๑	อุซันธุ์	ปรือใหญ่	๖	สายเกษ - ศิลา	อบต.ปรือใหญ่	๔	๒๙๐
๖๒	อุซันธุ์	ปรือใหญ่	๖,๑๖	สายโนนสมบูรณ์ - หนองอาเสร	อบต.ปรือใหญ่	๕	๔๖๔
๖๓	อุซันธุ์	ปรือใหญ่	๖	สายพรหมศิริ	อบต.ปรือใหญ่	๕	๑๕๐
๖๔	อุซันธุ์	ปรือใหญ่	๑๘	สายมียาชวา	อบต.ปรือใหญ่	๕	๒,๕๐๐
๖๕	อุซันธุ์	ปรือใหญ่	๖	สายตาแยง	อบต.ปรือใหญ่	๕	๑๐๐
๖๖	อุซันธุ์	ปรือใหญ่	๖	สายหน้าโรงเรียน	อบต.ปรือใหญ่	๔	๒๕๐
๖๗	อุซันธุ์	ปรือใหญ่	๑	สายข้างวัด - พรมสิทธิ์	อบต.ปรือใหญ่	๔	๑๖๘
๖๘	อุซันธุ์	ปรือใหญ่	๑๓	สายสายอนามย์ - น้ำหยด	อบต.ปรือใหญ่	๕	๗๐๐
๖๙	อุซันธุ์	ปรือใหญ่	๑๓	สายรอบป่าชุมชน	อบต.ปรือใหญ่	๕	๕๕๐
๗๐	อุซันธุ์	ปรือใหญ่	๑๓	สายคุ้ม ๙	อบต.ปรือใหญ่	๕	๓๕๕
๗๑	อุซันธุ์	ปรือใหญ่	๑๓	สายข้ากุ่ม - วัดถ้ำสระพงษ์	อบต.ปรือใหญ่	๔	๑๑๘
๗๒	อุซันธุ์	ปรือใหญ่	๑๓	สายสายคุ้ม ๑	อบต.ปรือใหญ่	๕	๑๗๒
๗๓	อุซันธุ์	ปรือใหญ่	๑๓	สายสายคุ้ม ๒	อบต.ปรือใหญ่	๕	๒๒๐
๗๔	อุซันธุ์	ปรือใหญ่	๑๓	สายสายคุ้ม ๓	อบต.ปรือใหญ่	๕	๒๒๐
๗๕	อุซันธุ์	ปรือใหญ่	๑๓	สายสายคุ้ม ๔	อบต.ปรือใหญ่	๕	๒๒๐
๗๖	อุซันธุ์	ปรือใหญ่	๑๓	สายสายคุ้ม ๕	อบต.ปรือใหญ่	๕	๒๒๐
๗๗	อุซันธุ์	ปรือใหญ่	๑๓	สายสายคุ้ม ๖	อบต.ปรือใหญ่	๕	๒๒๐
๗๘	อุซันธุ์	ปรือใหญ่	๑๓	สายสายคุ้ม ๗	อบต.ปรือใหญ่	๕	๒๒๐
๗๙	อุซันธุ์	ปรือใหญ่	๑๓	สายสายคุ้ม ๘	อบต.ปรือใหญ่	๕	๓๒๐
๘๐	อุซันธุ์	ปรือใหญ่	๘	สายประปา - เข้าวัด	อบต.ปรือใหญ่	๕	๗๕
๘๑	อุซันธุ์	ปรือใหญ่	๑๔	สายสุพิน - เปรมเปรี๊ย	อบต.ปรือใหญ่	๕	๔๕๐
๘๒	อุซันธุ์	ปรือใหญ่	๘	สายก่อไผ่	อบต.ปรือใหญ่	๓	๗๘
๘๓	อุซันธุ์	ปรือใหญ่	๖,๑๘	สายบุญมี	อบต.ปรือใหญ่	๔	๓๓๐

ลำดับ ที่	อำเภอ	ตำบล	หมู่ที่	ชื่อสายทาง	ชื่อ อบจ. เทศบาล อบต.	ปรับปรุงเป็นถนน ลาดยาง/คสล.	
						กว้าง (ม.)	ยาว(ม.)
๘๔	ชุมชน	ปรือใหญ่	๗	สายหลังค้ำแนวนวัด	อบต.ปรือใหญ่	๔	๕๐๐
๘๕	ชุมชน	ปรือใหญ่	๑๐	สายกลางหมู่บ้าน	อบต.ปรือใหญ่	๕	๑๐๐
๘๖	ชุมชน	ปรือใหญ่	๙	สายกลางหมู่บ้าน	อบต.ปรือใหญ่	๕	๒,๐๐๐
๘๗	ชุมชน	ปรือใหญ่	๑๔	สายจำปาศักดิ์	อบต.ปรือใหญ่	๕	๗๐๐
๘๘	ชุมชน	ปรือใหญ่	๑๑	สายเนินแสง-ตะเคียนราม	อบต.ปรือใหญ่	๕	๓,๐๐๐
๘๙	ชุมชน	ปรือใหญ่	๑๕	สายศิริเปรม	อบต.ปรือใหญ่	๕	๕๐
๙๐	ชุมชน	ปรือใหญ่	๑๓	สายนาจะเรี่ย-อ่างเก็บน้ำ	อบต.ปรือใหญ่	๕	๑,๕๐๐
๙๑	ชุมชน	ปรือใหญ่	๑๓	สายนาจะเรี่ย-ป่าช้า	อบต.ปรือใหญ่	๔	๓๐๐
๙๒	ชุมชน	ปรือใหญ่	๒	สายบ้านหลัก-ศรีตระกุล	อบต.ปรือใหญ่	๕	๒๐๐
๙๓	ชุมชน	ปรือใหญ่	๑๗	สายบ้านทุ่งชัย-โพธิ์กระสังข์	อบต.ปรือใหญ่	๖	๔,๐๐๐

๕.๒ การไฟฟ้า

การขยายเขตไฟฟ้า ปัจจุบันมีไฟฟ้าใช้ทุกครัวเรือน คิดเป็น ๑๐๐ เปอร์เซ็นต์ ปัญหาคือไฟฟ้าส่องสว่างทางหรือที่สาธารณะยังไม่สามารถดำเนินการครอบคลุมพื้นที่ได้ทั้งหมด เนื่องจากพื้นที่ที่มีความต้องการให้ติดตั้งไฟฟ้าส่องสว่างนั้นยังไม่เป็นที่สาธารณะ องค์การบริหารส่วนตำบลปรือใหญ่จึงไม่สามารถดำเนินการได้เช่นเดียวกับถนน การแก้ปัญหาคือ ประสานความร่วมมือกันในหลายๆ ฝ่าย เพื่อที่จะทำความเข้าใจกับประชาชนในพื้นที่ และวิธีการที่จะดำเนินการแก้ไขอย่างไร ทั้งนี้ องค์การบริหารส่วนตำบลปรือใหญ่ก็ได้ตั้งงบประมาณในส่วนนี้ไว้แล้ว และได้แจ้งประชาสัมพันธ์ให้ประชาชนได้รับทราบถึงเหตุผลเพื่อที่จะได้ช่วยกันแก้ไขปัญหาให้กับหมู่บ้าน ปัจจุบันในเขตองค์การบริหารส่วนตำบลปรือใหญ่มีไฟฟ้าใช้ ดังนี้

(๑) จำนวนครัวเรือนที่ใช้ไฟฟ้าทุกหลังคาเรือน จำนวนทั้งหมด ๒,๕๐๕ ครัวเรือน

(๒) ไฟฟ้าสาธารณะ จำนวน ๒๐ หมู่บ้าน ครอบคลุมถนนทุกสายในเขตองค์การบริหารส่วนตำบล แต่ต้องได้รับการปรับปรุงและซ่อมแซมเป็นประจำ โดยหากจะดำเนินการติดตั้งในจุดใหม่จะต้องอุดหนุนงบประมาณให้การไฟฟ้าส่วนภูมิภาคอำเภอชุมชนดำเนินการให้

๕.๓ การประปา

จำนวนครัวเรือนที่มีประปาใช้ มีจำนวนทั้งหมด ๒,๒๑๒ ครัวเรือน

๕.๔ การโทรคมนาคม

(๑) มีโทรศัพท์บ้าน (Telephone) เป็นอุปกรณ์การสื่อสารโทรคมนาคมที่อนุญาตให้ ผู้ใช้สองคนหรือมากกว่า สามารถสนทนากัน เมื่อพวกเขาไม่ได้อยู่ในบริเวณใกล้เคียงกันที่จะได้ยินเสียงกันโดยตรง โดยสายโทรศัพท์ สายที่โยงถึงกันเพื่อเชื่อมต่อสัญญาณโทรศัพท์ ครอบคลุมทุกหมู่บ้าน

(๒) มีโทรศัพท์มือถือ คืออุปกรณ์อิเล็กทรอนิกส์ที่ใช้ในการสื่อสารสองทางผ่าน โทรศัพท์มือถือใช้คลื่นวิทยุในการติดต่อกับเครือข่ายโทรศัพท์มือถือโดยผ่านสถานีฐาน

(๓) มีคอมพิวเตอร์ คือ อุปกรณ์ทางอิเล็กทรอนิกส์ (electronic device) ที่มนุษย์ใช้เป็นเครื่องมือช่วยในการจัดการกับข้อมูลที่อาจเป็นได้ ทั้งตัวเลข ตัวอักษร หรือสัญลักษณ์ที่ใช้แทนความหมายในสิ่งต่าง ๆ

(๔) มีใยแก้วนำแสง (Fiber Optic Cable) เป็นตัวกลางของสัญญาณแสงชนิดหนึ่ง ที่ทำมาจากแก้วซึ่งมีความบริสุทธิ์สูงมาก สายใยแก้วนำแสงมีลักษณะเป็นเส้นยาวขนาดเล็ก มีขนาดประมาณเส้นผมของมนุษย์เรา

(๕) สัญญาณไร้สายแบบต่างๆ (WIFI) เป็นสัญญาณที่ช่วยให้อุปกรณ์อิเล็กทรอนิกส์ในการแลกเปลี่ยนข้อมูลหรือการเชื่อมต่ออินเทอร์เน็ตแบบไร้สายโดยใช้คลื่นวิทยุ

๖. ระบบเศรษฐกิจ

๖.๑ การเกษตร

องค์การบริหารส่วนตำบลปรีอใหญ่ มีเนื้อที่ทั้งหมดประมาณ ๕๑,๓๕๐ ไร่ หรือประมาณ ๘๓ ตารางกิโลเมตร ซึ่งมีรายละเอียดดังนี้

ตารางแสดงรายละเอียดพื้นที่/สภาพการถือครองในเขตพื้นที่ตำบลปรีอใหญ่

หมู่ที่	บ้าน	พื้นที่ทั้งหมด (ไร่)	พื้นที่การเกษตร (ไร่)	พื้นที่สาธารณะ (ไร่)	ที่อยู่อาศัย (ไร่)
๑	บ้านปรีอใหญ่	๒,๒๓๔.๗๕	๒,๑๒๘.๕๐	๓๕๗.๘๓	๙๐
๒	บ้านหลัก	๙๖๕	๙๑๙	๑๐.๔๐	๔๔.๕๐
๓	บ้านตาเป้ายะ	๑,๘๔๐.๗๕	๑,๗๕๓	๑๔๔.๙๒	๘๒.๕๐
๔	บ้านมะขาม	๑,๒๖๙.๕๐	๑,๒๐๙	๒๗๓.๙๕	๕๑
๕	บ้านปรีอคันตะวันออก	๙๕๕	๙๐๙.๕๐	๑๙๐.๓๓	๕๕.๗๕
๖	บ้านโนนสมบูรณ์	๑,๗๘๖	๑,๗๐๑	๑๐.๕๕	๘๓.๗๕
๗	บ้านปรีอคันตะวันตก	๙๗๙.๕๐	๙๓๒.๗๕	๔๕๕.๘๗	๕๒.๗๕
๘	บ้านโพธิ์สว่าง	๑,๑๗๒	๑,๑๑๖.๒๕	๔.๒๓	๕๒.๗๕
๙	บ้านคลองลำเจียก	๒,๗๒๓	๒,๕๙๓.๒๕	๖๑.๖๐	๑๒๑
๑๐	บ้านเกษนาค้อ	๒,๖๕๕	๒,๕๒๘.๕๐	๔๙.๗๕	๗๖.๗๕
๑๑	บ้านเนินแสง	๒,๓๗๑	๒,๒๕๘	๘๘.๙๕	๖๙.๒๕
๑๒	บ้านแสนสุข	๑,๘๐๙	๑,๗๒๒.๗๕	๕๒.๒๒	๗๖.๒๕
๑๓	บ้านนาจะเรียว	๒,๖๒๐	๒,๔๙๕.๗๕	๖.๕๐	๑๑๘.๒๕
๑๔	บ้านปรีอคันใต้	๑,๖๙๒	๑,๖๑๑.๕๐	๓๓.๙๙	๗๐.๗๕
๑๕	บ้านบางกระวาน	๖๙๒.๗๕	๖๕๙.๗๕	๘๕	๓๐
๑๖	บ้านหนองอาเสธร	๙๓๐	๘๘๖	๕.๘๗	๒๐.๒๕
๑๗	บ้านทุ่งชัย	๓,๓๔๗	๓,๒๖๔	๑๒.๒๙	๗๔.๒๕
๑๘	บ้านเนินเสรี	๑,๒๕๔	๑,๑๙๔	๒ งาน	๕๐.๕๐
๑๙	บ้านหนองสิม	๒๔๘	๑๙๘	๑.๗๕	๔๘.๒๕
๒๐	บ้านนาค้อ	๕๒๙	๕๐๓	๘.๒๕	๑๗
รวม		๓๒,๑๕๔.๒๕	๓๐,๕๘๕	๑,๘๕๔.๔๕	๑,๓๓๑.๕๐

ตารางแสดงพื้นที่การปลูกพืชเศรษฐกิจหลัก ๓ ชนิด ดังนี้

หมู่ที่	บ้าน	ข้าว (นาปี / นาปรัง)		มันสำปะหลัง		ข้าวโพดเลี้ยงสัตว์	
		จำนวนผู้ปลูก (คน)	พื้นที่ปลูก (ไร่)	จำนวนผู้ปลูก (คน)	พื้นที่ปลูก (ไร่)	จำนวนผู้ปลูก (คน)	พื้นที่ปลูก (ไร่)
๑	บ้านปรือใหญ่	๑๗๐	๑,๘๗๓.๗๕	๒๓	๒๕๕.๗๕	-	-
๒	บ้านหลัก	๘๑	๙๑๗.๕๐	๑	๑.๕๐	-	-
๓	บ้านตาเปาะ	๑๓๐	๑,๒๐๖.๒๕	๗๕	๕๕๗.๗๕	-	-
๔	บ้านมะขาม	๑๐๔	๘๒๗.๒๕	๖๑	๓๘๑.๗๕	-	-
๕	บ้านปรือคันตะวันออก	๑๐๘	๗๖๗.๕๐	๒๖	๑๔๒.๐๐	-	-
๖	บ้านโนนสมบูรณ์	๑๑๑	๑,๓๖๒.๒๕	๓๓	๓๓๘.๗๕	-	-
๗	บ้านปรือคันตะวันตก	๑๐๙	๘๓๒.๕๐	๑๗	๑๐๐.๒๕	-	-
๘	บ้านโพธิ์สว่าง	๗๗	๑,๐๙๒.๒๕	๘	๒๔.๐๐	-	-
๙	บ้านคลองลำเจียก	๑๘	๑,๘๕๓.๕๐	๑๖๑	๑,๐๐๙.๗๕	-	-
๑๐	บ้านเกษนาค้อ	๒๒๙	๒,๔๔๓.๒๕	๑๖	๘๕.๒๕	-	-
๑๑	บ้านเนินแสง	๑๗๘	๑,๗๖๗.๗๕	๗๕	๔๙๐.๒๕	-	-
๑๒	บ้านแสนสุข	๑๒๓	๙๔๒.๐๐	๑๑๗	๗๘๐.๗๕	-	-
๑๓	บ้านนาจะเรียม	๘๒	๗๒๗.๐๐	๑๕๗	๑,๗๖๘.๗๕	-	-
๑๔	บ้านปรือคันใต้	๑๖๔	๑,๒๔๓.๒๕	๕๘	๓๖๘.๒๕	-	-
๑๕	บ้านบางกระวาน	๖๒	๕๓๐.๕๐	๒๗	๑๒๙.๒๕	-	-
๑๖	บ้านหนองอาเสร	๕๗	๔๗๘.๕๐	๔๓	๔๐๗.๕๐	-	-
๑๗	บ้านทุ่งชัย	๑๙๙	๒,๔๓๘.๒๕	๙๐	๘๒๕.๗๕	-	-
๑๘	บ้านเนินเสรี	๔๔	๕๑๐.๐๐	๕๘	๖๘๔.๗๕	๑	๔๑
๑๙	บ้านหนองสิม	๓๐	๑๙๔.๕๐	๒	๓.๕๐	-	-
๒๐	บ้านนาค้อ	๖๕	๔๖๘.๗๕	๗	๓๕.๐๐	-	-
รวม		๑,๗๒๘	๒๒,๒๐๖.๕๐	๙๔๑	๘,๓๗๘.๕๐	๑	๔๑

๖.๒ การประมง

หมู่ที่	ชื่อบ้าน	จำนวนผู้ เลี้ยง (คน)	พื้นที่			ประเภทการเลี้ยง		พันธุ์ปลาที่เลี้ยง		
			ไร่	งาน	ตร.ว	บ่อดิน	บ่อ พลาสติก	ปลา ดุก	ปลา นิล	ปลา ตะเพียน
๑	บ้านปรือใหญ่	๑๓	๘	๑	๐	๑๑	๒	๑	๙	๓
๒	บ้านหลัก	๒	๐	๓	๐	๒	๐	๐	๒	๐
๓	บ้านตาเปาะ	๑	๑	๐	๐	๑	๐	๑	๐	๐
๔	บ้านมะขาม	๐	๐	๐	๐	๐	๐	๐	๐	๐
๕	บ้านปรือคันตะวันออก	๐	๐	๐	๐	๐	๐	๐	๐	๐
๖	บ้านโนนสมบูรณ์	๖	๐	๓	๐	๑	๐	๐	๑	๑
๗	บ้านปรือคันตะวันตก	๓	๑	๒	๐	๓	๐	๐	๒	๑
๘	บ้านโพธิ์สว่าง	๐	๐	๐	๐	๐	๐	๐	๐	๐
๙	บ้านคลองลำเจียก	๑๒	๑๐	๒	๐	๑๒	๐	๐	๗	๕
๑๐	บ้านเกษนาค้อ	๐	๐	๐	๐	๐	๐	๐	๐	๐
๑๑	บ้านเนินแสง	๑๘	๑๕	๓	๐	๑๘	๐	๐	๑๕	๓
๑๒	บ้านแสนสุข	๑๖	๑๖	๐	๐	๑๖	๐	๐	๕	๑๑
๑๓	บ้านนาจะเรีย	๐	๐	๐	๐	๐	๐	๐	๐	๐
๑๔	บ้านปรือคันใต้	๐	๐	๐	๐	๐	๐	๐	๐	๐
๑๕	บ้านบางกระวาน	๐	๐	๐	๐	๐	๐	๐	๐	๐
๑๖	บ้านหนองอาเสร	๐	๐	๐	๐	๐	๐	๐	๐	๐
๑๗	บ้านทุ่งชัย	๐	๐	๐	๐	๐	๐	๐	๐	๐
๑๘	บ้านเนินเสรี	๐	๐	๐	๐	๐	๐	๐	๐	๐
๑๙	บ้านหนองลิ้ม	๐	๐	๐	๐	๐	๐	๐	๐	๐
๒๐	บ้านนาค้อ	๐	๐	๐	๐	๐	๐	๐	๐	๐
รวม		๖๗	๕๔	๒	๐	๖๕	๒	๒	๔๑	๒๔

๖.๓ การปศุสัตว์

- เป็นการประกอบการในลักษณะเลี้ยงในครัวเรือนเป็นอาชีพหลักและอาชีพเสริม เช่น การเลี้ยงไก่
เป็ด โค สุกร กระจับปี่

๖.๔ การบริการ

- ปั้มน้ำมัน	จำนวน	๒๙	แห่ง
- โรงสีข้าว	จำนวน	๓๖	แห่ง
- ร้านค้าปลีก	จำนวน	๑๓๑	แห่ง
- ร้านซ่อมเครื่องยนต์	จำนวน	๙	แห่ง
- ลานรับซื้อมันสำปะหลัง	จำนวน	๔	แห่ง

๖.๕ การท่องเที่ยว

สถานที่ท่องเที่ยวที่สำคัญและโบราณสถาน

๑. น้ำตกวัดถ้ำสระพงษ์	บ้านนาจะเรีย หมู่ ๑๓
๒. สถานีเพาะพันธุ์สัตว์ป่าจุฬารักษ์	บ้านนาจะเรีย หมู่ ๑๓
๓. ศูนย์เพาะพันธุ์กล้วยไม้บ้านนาจะเรีย	บ้านนาจะเรีย หมู่ ๑๓
๔. ศูนย์เพาะพันธุ์กล้วยไม้ไทราร	บ้านนาจะเรีย หมู่ ๑๓
๕. อ่างเก็บน้ำบ้านนาจะเรีย	บ้านนาจะเรีย หมู่ ๑๓
๖. อ่างเก็บน้ำชำก้าง	บ้านนาจะเรีย หมู่ ๑๓

- ๗. ผามรกด บ้านนาจะเรียว หมู่ ๑๓
- ๘. สถานที่ชมปลาบึกยักษ์ห้วยตาเตื่อ ตั้งอยู่ระหว่างบ้านนาคือ หมู่ ๒๐ และบ้านคลองลำเจียก หมู่ ๙
- ๙. สถานที่ชมปลาบึกยักษ์วัดบ้านตาเปาะ บ้านตาเปาะ หมู่ ๓

๖.๖ อุตสาหกรรม

- จำนวนกิจการอุตสาหกรรมขนาดเล็ก (โรงสีขนาดเล็ก)

๖.๗ การพาณิชย์และกลุ่มอาชีพ

ประชากรส่วนใหญ่มีที่ดินทำกินเป็นของตนเอง ที่ดินส่วนใหญ่เป็นพื้นที่นาใช้ในการปลูกข้าวเป็นดินร่วนปนทรายระบายน้ำได้ดี แม้จะมีความอุดมสมบูรณ์ของดินต่ำแต่ยังสามารถใช้ประโยชน์ได้ การประกอบอาชีพของประชากรในตำบล ร้อยละ ๙๒.๕ ประกอบอาชีพเกษตรกรรม ทำนาข้าว ทำไร่ เช่น มันสำปะหลัง ปอแก้ว ข้าวโพด เป็นต้นผักและผลไม้บางชนิด เช่น กล้วย มะม่วง แตงโม เป็นการปลูกเพื่อบริโภคภายในครัวเรือนและจำหน่ายสำหรับพืชเศรษฐกิจหลักในชุมชน ได้แก่ ข้าวและมันสำปะหลัง มีโรงสีข้าวขนาดเล็กกระจายอยู่ตามพื้นที่ภายในหมู่บ้าน และมีลานรับซื้อมันสำปะหลังหลายแห่ง พื้นที่บางส่วนของตำบลปรีอใหญ่สามารถทำนาปรังได้ โดยมีน้ำจากระบบชลประทานอ่างเก็บน้ำห้วยศาลา ประชากรบางส่วนมีอาชีพรับจ้างทั้งภายในหมู่บ้านและต่างจังหวัดสำหรับการเลี้ยงสัตว์ ได้แก่ โค กระบือ สุกร เป็ด และไก่ เป็นการเลี้ยงเพื่อบริโภคภายในครัวเรือนและเพื่อจำหน่าย

กลุ่มเศรษฐกิจชุมชน

ชื่อกลุ่ม	งบประมาณ (บาท)
๑. กลุ่มเลี้ยงสุกรบ้านปรีอใหญ่ ม.๑ (๘/๒๕๕๘)	๔๓,๐๐๐.-
๒. กลุ่มเลี้ยงสุกร ม.๑ (๙/๒๕๕๘)	๔๒,๐๐๐.-
๓. กลุ่มทอผ้าไหมบ้านหลัก หมู่ที่ ๒	๒๐,๐๐๐.-
๔. กลุ่มเลี้ยงสุกร บ้านหลัก หมู่ที่ ๒ (๒๕๕๗)	๑๕,๐๐๐.-
๕. กลุ่มเลี้ยงสุกร บ้านโพธิ์สว่าง หมู่ที่ ๘ (๒๕๕๗)	๕๐,๐๐๐.-
๖. กลุ่มเลี้ยงสุกรพันธุ์เนื้อบ้านตาเปาะ หมู่ที่ ๓	๕๐,๐๐๐.-
๗. กลุ่มเลี้ยงสุกรบ้านปรีอคันตะวันออก ม.๕ (๕๗)	๔๕,๐๐๐.-
๘. กลุ่มกองทุนปุ๋ยบ้านโนนสมบูรณ์ หมู่ที่ ๖	๑๖,๖๗๕.-
๙. กลุ่มเลี้ยงสุกร หมู่ที่ ๖	๔,๐๐๐.-
๑๐. กลุ่มเลี้ยงสุกร กลุ่มที่ ๒ ม.๖	๓๐,๐๐๐.-
๑๑. กลุ่มทอผ้าไหมย้อมสีธรรมชาติ บ้านปรีอคันตะวันตก	๒๕,๐๐๐.-
๑๒. กลุ่มเลี้ยงสุกรบ้านปรีอคันตะวันตก หมู่ที่ ๗	๑๒,๕๐๐.-
๑๓. กลุ่มเลี้ยงปลาตุกในบ่อพลาสติกบ้านปรีอคันตะวันตก	๒๕,๐๐๐.-
๑๔. กลุ่มเลี้ยงกระบือบ้านโพธิ์สว่าง ม.๘	๒๕,๐๐๐.-
๑๕. กลุ่มเลี้ยงสุกรบ้านคลองลำเจียก ม.๙ (๕๖)	๒๐,๐๐๐.-
๑๖. กลุ่มทอผ้าบ้านคลองลำเจียก หมู่ที่ ๙ (๕๗)	๓๓,๓๓๔.-
๑๗. กลุ่มเลี้ยงสุกรพันธุ์เนื้อบ้านคลองลำเจียก ม.๙	๓๐,๐๐๐.-
๑๘. กลุ่มเลี้ยงสุกรเพื่อยกระดับชุมชน หมู่ที่ ๑๐ บ้านนาคือ	๑๐๐,๐๐๐.-
๑๙. กลุ่มเลี้ยงสุกรบ้านเนินแสง หมู่ที่ ๑๑ (๕/๒๕๕๘)	๕๐,๐๐๐.-
๒๐. กลุ่มเลี้ยงสุกรบ้านเนินแสง หมู่ที่ ๑๑ (๖/๒๕๕๘)	๕๐,๐๐๐.-
๒๑. กลุ่มทอผ้าไหมมัดหมี่บ้านแสนสุข หมู่ที่ ๑๒	๒๐,๐๐๐.-
๒๒. กลุ่มทำขนมกะหรี่ปั๊บบ บ้านแสนสุข หมู่ที่ ๑๒	๒๖,๖๖๗.-
๒๓. กลุ่มเลี้ยงสุกรบ้านแสนสุข หมู่ที่ ๑๒ (๒/๒๕๕๘)	๔๐,๐๐๐.-

๒๔. กลุ่มเลี้ยงโค บ้านนาจะเรีย หมู่ที่ ๑๓	๕,๐๐๐.-
๒๕. กลุ่มทำขนมไทย หมู่ที่ ๑๔	๒๓,๓๓๔.-
๒๖. กลุ่มเลี้ยงสุกรบ้านปรีอคันใต้ ม.๑๔ (๕๘)(๑)	๖๕,๐๐๐.-
๒๗. กลุ่มเลี้ยงโคพันธุ์พื้นเมือง บ้านบางกระวาน ม.๑๕	๒๐,๐๐๐.-
๒๘. กลุ่มเลี้ยงโคบ้านบางกระวาน หมู่ที่ ๑๕	๒๗,๐๐๐.-
๒๙. กลุ่มเลี้ยงโคพันธุ์พื้นเมืองบ้านบางกระวาน ม.๑๕	๔๐,๐๐๐.-
๓๐. กลุ่มเลี้ยงโคพื้นบ้าน (๒๕๕๗) ม.๑๖	๔๐,๑๒๕.-
๓๑. กลุ่มเลี้ยงสุกรบ้านหนองอาเสร หมู่ที่ ๑๖ (๑๐/๕๘)	๓๐,๐๐๐.-
๓๒. กลุ่มเลี้ยงสุกร หมู่ที่ ๑๗ บ้านทุ่งชัย	๒๐,๐๐๐.-
๓๓. กลุ่มเลี้ยงไก่เนื้อ หมู่ที่ ๑๗ (๒๕๕๗)	๑๐,๐๐๐.-
๓๔. กลุ่มร้านค้าพอเพียง หมู่ที่ ๑๗ (๒๕๕๗)	๑๐,๐๐๐.-
๓๕. กลุ่มทอผ้าไหม บ้านทุ่งชัย หมู่ที่ ๑๗ (๓/๒๕๕๘)	๖๐,๐๐๐.-
๓๖. กลุ่มเลี้ยงโคพื้นบ้าน ม.๑๘	๓๘,๕๕๐.-
๓๗. กลุ่มเลี้ยงสุกร ม.๑๙ (๒๕๕๗)	๒๕,๐๐๐.-
๓๘. กลุ่มเลี้ยงปลานิล บ้านหนองสิม หมู่ที่ ๑๙	๒๐,๐๐๐.-

๖.๘ แรงงาน

ประชากรส่วนใหญ่มีที่ดินทำกินเป็นของตนเอง ที่ดินส่วนใหญ่เป็นพื้นที่นาใช้ในการปลูกข้าวเป็นดินร่วนปนทรายระบายน้ำได้ดี แม้จะมีความอุดมสมบูรณ์ของดินต่ำแต่ยังสามารถใช้ประโยชน์ได้ การประกอบอาชีพของประชากรในตำบล ประกอบอาชีพเกษตรกรรม ทำนาข้าว ทำไร่ เช่น มันสำปะหลัง เป็นต้น ผักและผลไม้บางชนิด เช่น กล้วย มะม่วง แตงโม เป็นการปลูกเพื่อบริโภคภายในครัวเรือนและจำหน่ายสำหรับพืชเศรษฐกิจหลักในชุมชน ได้แก่ ข้าวและมันสำปะหลัง มีโรงสีข้าวขนาดเล็กกระจายอยู่ตามพื้นที่ภายในหมู่บ้าน และมีลานรับซื้อมันสำปะหลังหลายแห่ง พื้นที่บางส่วนของตำบลปรีอใหญ่สามารถทำนาปรังได้ โดยมีน้ำจากระบบชลประทานอ่างเก็บน้ำห้วยศาลา ประชากรบางส่วนมีอาชีพรับจ้างทั้งภายในหมู่บ้านและต่างจังหวัดสำหรับการเลี้ยงสัตว์ ได้แก่ โค กระบือ สุกร เป็ด และไก่ เป็นการเลี้ยงเพื่อบริโภคภายในครัวเรือนและเพื่อจำหน่าย

ประชาชนส่วนใหญ่มีรายได้หลักจากการประกอบอาชีพเกษตรกรรมหลังจากฤดูทำนาเกษตรกรจะว่างงานขาดรายได้เสริมมาใช้จ่ายภายในครอบครัว ทำให้เกิดปัญหาการเคลื่อนย้ายแรงงานออกนอกพื้นที่

๗. ศาสนา ประเพณี วัฒนธรรม

๗.๑ การนับถือศาสนา ผู้ที่นับถือศาสนาพุทธ ร้อยละ ๑๐๐

ด้านการศาสนาในตำบลปรีอใหญ่นั้นมีผู้นับถือศาสนาพุทธเป็นส่วนใหญ่ มีวัดจำนวน ๗ แห่ง และสำนักสงฆ์ จำนวน ๑ แห่ง ดังนี้

๑. วัดปรีอใหญ่	หมู่ที่ ๑ บ้านปรีอใหญ่
๒. วัดปรีอคัน	หมู่ที่ ๗ บ้านปรีอคันตะวันตก
๓. วัดตาเปาะ	หมู่ที่ ๓ บ้านตาเปาะ
๔. วัดถ้ำสระพงษ์	หมู่ที่ ๑๓ บ้านนาจะเรีย
๕. วัดบ้านโนนสมบูรณ์	หมู่ที่ ๖ บ้านโนนสมบูรณ์
๖. วัดป่าเสรีธรรมวนาราม	หมู่ที่ ๑๘ บ้านเนินเสรี
๗. วัดบ้านโพธิ์สว่าง	หมู่ที่ ๘ บ้านโพธิ์สว่าง
๘. สำนักสงฆ์คลองแก้ว	หมู่ที่ ๑๐ บ้านเกษนาค้อ

๗.๒ ประเพณีและงานประจำปี

การดำเนินชีวิตของประชาชนในตำบลปรีอใหญ่นั้นเป็นวิถีชีวิตเกษตรกรรม ดังนั้นประเพณีและวัฒนธรรมจึงมีความเกี่ยวข้องกับการเกษตรเป็นส่วนใหญ่ ซึ่งประเพณีที่สำคัญได้แก่การลงแขกเกี่ยวข้าวทำนาลงแขกปลุกบ้าน นอกจากนี้ยังมีประเพณีและวัฒนธรรมด้านการศาสนาที่สำคัญ เช่น การบวชนาค การแห่เทียนเข้าพรรษาการทำบุญในวันสำคัญทางพระพุทธศาสนาการทอดผ้าป่าการทอดกฐิน ประเพณีสงกรานต์ ประเพณีลอยกระทงการทำบุญประเพณีวันเข้าพรรษาและออกพรรษาและประเพณีที่สำคัญของท้องถิ่นคือประเพณีแซนโถงตาและประเพณีการรำแม่มด

๗.๓ ภูมิปัญญาท้องถิ่น ภาษาถิ่น

องค์การบริหารส่วนตำบลปรีอใหญ่ประกอบไปด้วยกลุ่มชาติพันธุ์หลักๆ ๓เผ่าคือ เผ่าเขมร กูยและมีลาวเพียงเล็กน้อยตำบลปรีอใหญ่มีชาวกูยอาศัยจำนวนมากที่สุดซึ่งเป็นชาวกูย - เขมรเนื่องจากมีวัฒนธรรมร่วมกับกลุ่มเขมรมากกว่ากลุ่มวัฒนธรรมลาวรองลงมาคือชาวเขมรซึ่งเป็นกลุ่มที่อาศัยหนาแน่นอยู่ใน หมู่ที่ ๒ บ้านหลัก , หมู่ที่ ๘ บ้านโพธิ์สว่าง , หมู่ที่ ๑๘ บ้านเนินเสรี และ หมู่ที่ ๒๐ บ้านนาค้อ ส่วนกลุ่มลาวอาศัยปะปนเป็นส่วนน้อยมากเช่น หมู่ที่ ๑๓ บ้านนาจะเรียว , หมู่ที่ ๑๖ บ้านหนองอาเสร เป็นต้น

๗.๔ สินค้าพื้นเมืองและของที่ระลึก

ผลิตภัณฑ์ OTOP ของตำบลปรีอใหญ่ ประกอบด้วยดังนี้

๑. กลุ่มขนมท้องถิ่น	หมู่ที่ ๑๓	ประธานกลุ่ม	นางนวลฉวี ช่างพันธ์
๒. กลุ่มทอผ้าไหมบ้านปรีอคันตะวันออก	หมู่ที่ ๕	ประธานกลุ่ม	นางชงค์ วงษ์พันธ์
๓. กลุ่มทอผ้าบ้านนาค้อ	หมู่ที่ ๒๐	ประธานกลุ่ม	นางประสิทธิ์ี ถาวร
๔. กลุ่มดอกไม้ประดิษฐ์ดินไทย - ดินญี่ปุ่น	หมู่ที่ ๑๓	ประธานกลุ่ม	นางสาวทองสนธิ์ พิลาดี
๕. กลุ่มทอเสื่อใบเตย	หมู่ที่ ๑๓	ประธานกลุ่ม	นางใบ ศรีสะอาด
๖. กลุ่มหมอนสมุนไพรลายขีด	หมู่ที่ ๑๓	ประธานกลุ่ม	นางสาวลุน พันธุ์งาม
๗. กลุ่มทอเสื่อพื้บ้านหนองสิม	หมู่ที่ ๑๓	ประธานกลุ่ม	นางลวย ปรีอประกิ
๘. กลุ่มจักสานกระต๊อบข้าว	หมู่ที่ ๑๓	ประธานกลุ่ม	นายรมย์ สุภาสังค์
๙. กลุ่มหัตถกรรมรากไม้	หมู่ที่ ๑๓	ประธานกลุ่ม	นางธัญญาภรณ์ สำเร็จสิน

๘. ทรัพยากรธรรมชาติ

๘.๑ น้ำ แหล่งน้ำธรรมชาติ ตำบลปรีอใหญ่มีแหล่งน้ำธรรมชาติคือลำห้วยลำคลองหนองน้ำซึ่งกระจายอยู่ตามหมู่บ้านต่าง ๆ

๘.๒ ป่าไม้ องค์การบริหารส่วนตำบลปรีอใหญ่มีป่าไม้ชุมชนซึ่งมีการกระจายตามหมู่บ้านต่าง ๆ

๘.๓ ภูเขา องค์การบริหารส่วนตำบลปรีอใหญ่ ตั้งอยู่ในแนวเขตเทือกเขาพนมดงรัก

๘.๔ ทรัพยากรธรรมชาติที่สำคัญขององค์กรปกครองส่วนท้องถิ่น

ในพื้นที่ขององค์การบริหารส่วนตำบลส่วนมากเป็นพื้นที่สำหรับเพาะปลูก ที่อยู่อาศัย ร้านค้า สถานประกอบการ ตามลำดับ และมีพื้นที่เพียงเล็กน้อยที่เป็นพื้นที่สาธารณะ ทรัพยากรธรรมชาติในพื้นที่ ก็ได้แก่ ดิน น้ำ ต้นไม้ อากาศที่ไม่มีมลพิษ

น้ำในการเกษตรก็ต้องรอดูฝน มีแหล่งน้ำใช้ในการเกษตรไม่เพียงพอ ปัญหาคือยังไม่สามารถหาแหล่งน้ำสำหรับการเกษตรได้เพิ่มขึ้น เพราะพื้นที่ส่วนมากเป็นของประชาชน เอกชน ปัญหาด้านขยะ เมื่อหมู่บ้านแออัดขยะก็มากขึ้น การแก้ไขปัญหา องค์การบริหารส่วนตำบลปรีอใหญ่ได้จัดทำโครงการเพื่อแก้ปัญหาให้กับประชาชนและเป็นไปตามความต้องการของประชาชน เช่น โครงการปลูกต้นไม้ในวันสำคัญต่างๆ ในพื้นที่ของตนเองและที่สาธารณะรวมทั้งปรับปรุงสภาพภูมิทัศน์ให้ร่มรื่นสวยงาม ให้เป็นชุมชนน่าอยู่ เป็นที่พักผ่อนหย่อนใจของประชาชน ฯลฯ

๑) บทนำ

การพัฒนาประเทศไทยนับตั้งแต่แผนพัฒนาเศรษฐกิจและสังคมแห่งชาติฉบับที่ ๑ เป็นต้นมา ได้ส่งผลให้ประเทศมีการพัฒนาในทุกมิติทั้งในด้านเศรษฐกิจที่ประเทศไทยได้รับการยกระดับเป็นประเทศในกลุ่มบนของกลุ่มประเทศระดับรายได้ปานกลาง ในด้านสังคมที่มีการพัฒนาคุณภาพชีวิต ของประชาชนส่งผลให้ประเทศไทยหลุดพ้นจากการเป็นประเทศยากจน และในด้านสิ่งแวดล้อมที่ประเทศไทยมีข้อได้เปรียบในความหลากหลายเชิงนิเวศ อย่างไรก็ตาม ประเทศไทยยังมีความท้าทายต่อการพัฒนาที่สำคัญ อาทิอัตราการขยายตัวทางเศรษฐกิจในปี ๒๕๖๐ ที่ร้อยละ ๓.๙ ถือว่าอยู่ในระดับต่ำกว่าศักยภาพ เมื่อเทียบกับร้อยละ ๖.๐ ต่อปีในช่วงเวลาเกือบ ๖ ทศวรรษที่ผ่านมา โดยมีสาเหตุหลักจากการชะลอตัวของการลงทุนภายในประเทศและสถานการณ์เศรษฐกิจโลกที่ยังไม่ฟื้นตัวได้เต็มที่ที่โครงสร้างเศรษฐกิจไทยที่ยังไม่สามารถขับเคลื่อนด้วยนวัตกรรมได้อย่างเต็มประสิทธิภาพภาคบริการและภาคเกษตรมีผลิตภาพการผลิตในระดับต่ำ การนำเทคโนโลยีเข้ามาเพิ่มประสิทธิภาพในการผลิต ประกอบกับแรงงานไทยยังมีปัญหาเรื่องคุณภาพและสมรรถนะที่ไม่สอดคล้องกับความต้องการในการขับเคลื่อนการพัฒนาของประเทศ

นอกจากนั้น ศักยภาพและคุณภาพของประชากรไทยทุกช่วงวัยยังคงเป็นปัจจัยท้าทายสำคัญต่อการพัฒนาประเทศ แม้ว่าการเข้าถึงระบบบริการสาธารณสุข การศึกษา บริการสาธารณสุข โครงสร้างพื้นฐานต่าง ๆ และการคุ้มครองทางสังคมอื่น ๆ ของคนไทยมีความครอบคลุมเพิ่มมากขึ้น แต่ยังคงมีปัญหาเรื่องคุณภาพการให้บริการที่มีมาตรฐานแตกต่างกันระหว่างพื้นที่ ซึ่งเป็นหนึ่งในสาเหตุหลักที่ทำให้ประเทศไทยยังคงมีปัญหาความเหลื่อมล้ำในหลายมิติ ขณะที่ปัญหาด้านความยากจนยังคงเป็นประเด็นท้าทายในการยกระดับการพัฒนาประเทศให้ประชาชนมีรายได้สูงขึ้นและแก้ปัญหาความเหลื่อมล้ำอย่างยั่งยืน ขณะเดียวกันการวางกลยุทธ์ระยะยาวในการฟื้นฟูการใช้และการรักษาทรัพยากรอย่างบูรณาการเพื่อการพัฒนาประเทศที่ผ่านมายังขาดความชัดเจน ส่งผลให้ทรัพยากรธรรมชาติ และสิ่งแวดล้อมของประเทศยังมีปัญหาการใช้อย่างสิ้นเปลืองและเสื่อมโทรมลงอย่างรวดเร็ว ทั้งนี้ปัญหาดังกล่าวข้างต้นมีสาเหตุส่วนหนึ่งมาจากประสิทธิภาพการบริหารจัดการภาครัฐ การพัฒนาประเทศขาดความต่อเนื่องและความยืดหยุ่นในการตอบสนองต่อความต้องการและปัญหาของประชาชน ขณะที่ความมั่นคงภายในประเทศยังมีหลายประเด็นที่ต้องเสริมสร้างให้เกิดความเข้มแข็ง ลดความขัดแย้งทางความคิดและอุดมการณ์ที่มีรากฐานมาจากความเหลื่อมล้ำ ความไม่เสมอภาค การขาดความเชื่อมั่นในกระบวนการยุติธรรม และปัญหาการขาดเสถียรภาพทางการเมืองตลอดจนส่งเสริมคนในชาติให้ยึดมั่นสถาบันหลักเป็นศูนย์รวมจิตใจให้เกิดความรักและความสามัคคี ในขณะเดียวกัน การเปลี่ยนแปลงโครงสร้างประชากรที่มีสัดส่วนประชากรวัยแรงงานและวัยเด็กที่ลดลงและประชากรสูงอายุที่เพิ่มขึ้นอย่างต่อเนื่อง จะเป็นปัจจัยเสี่ยงสำคัญที่จะทำให้การพัฒนาประเทศในมิติต่าง ๆ มีความท้าทายมากขึ้น ทั้งในส่วนของเสถียรภาพทางการเงินการคลัง ของประเทศในการจัดสวัสดิการเพื่อดูแลผู้สูงอายุที่เพิ่มสูงขึ้น การลงทุนและการออม การเจริญเติบโตทางเศรษฐกิจของประเทศ ความมั่นคงทางสังคม การบริหารจัดการทรัพยากรธรรมชาติอย่างยั่งยืนซึ่งจะเป็นประเด็นท้าทายต่อการขับเคลื่อนประเทศไปสู่การเป็นประเทศพัฒนาแล้ว

๒) ปัจจัยและแนวโน้มที่คาดว่าจะส่งผลต่อการพัฒนาประเทศ

แม้ว่าประเทศไทยจะมีตำแหน่งที่ตั้งที่สามารถเป็นศูนย์กลางในการเชื่อมโยงในภูมิภาคและเป็นประตูสู่เอเชีย แต่การที่มีอาณาเขตติดกับประเทศเพื่อนบ้านหลายประเทศ ทำให้ปัญหาด้านเขตแดนกับประเทศเพื่อนบ้านยังคงเป็นความท้าทายด้านความมั่นคงในอนาคต นอกจากนี้ประเทศไทยยังคงต้องให้ความสำคัญกับปัญหาด้านความมั่นคงอื่น ๆ ที่มีความซับซ้อน ละเอียดอ่อน และมีความเชื่อมโยงกันหลายมิติที่อาจเป็นประเด็นท้าทายต่อการสร้างบรรยากาศความไว้วางใจระหว่างรัฐกับประชาชนและระหว่างประชาชนกับประชาชน ซึ่งรวมถึงการสร้างสามัคคีของคนในชาติที่จะนำไปสู่การแก้ปัญหาความขัดแย้งระหว่างกลุ่มประชากรไทยที่มีแนวคิดและความเชื่อที่แตกต่างกันอย่างยั่งยืน

นอกจากนี้การขยายอิทธิพลและการเพิ่มบทบาทของประเทมหาอำนาจ ที่อาจก่อให้เกิดการเปลี่ยนแปลงไปสู่ระบบหลายขั้วอำนาจ หรือเกิดการย้ายขั้วอำนาจทางเศรษฐกิจ ซึ่งอาจส่งผลกระทบต่อเสถียรภาพทางเศรษฐกิจของประเทศในอนาคตขณะที่องค์กรที่ไม่ใช่รัฐอาทิองค์กรระหว่างประเทศและบริษัทข้ามชาติจะมีบทบาทมาก

ขึ้นในการกำหนดกฎ ระเบียบ ทิศทางความสัมพันธ์และมาตรฐานสากลต่าง ๆ ทั้งในด้านความมั่นคง และเศรษฐกิจ รวมทั้งการรวมกลุ่มเศรษฐกิจและการเปิดเสรีในภูมิภาคที่นำไปสู่ความเชื่อมโยงในทุกระบบ อาจก่อให้เกิดความเสี่ยงด้านอาชญากรรมข้ามชาติและเศรษฐกิจนอกระบบ รวมทั้งปัญหายาเสพติด การค้ามนุษย์และการลักลอบเข้าเมือง

ในทางกลับกัน ความเปลี่ยนแปลงจากโลกาภิวัตน์และความก้าวหน้าทางวิทยาศาสตร์และเทคโนโลยีที่ได้รับการพัฒนาอย่างก้าวกระโดดจะก่อให้เกิดนวัตกรรมอย่างพลิกผัน อาทิ เทคโนโลยีปัญญาประดิษฐ์อินเทอร์เน็ตในทุกสิ่ง การวิเคราะห์ข้อมูลขนาดใหญ่ หุ่นยนต์และโดรน เทคโนโลยีพันธุกรรมสมัยใหม่และเทคโนโลยีทางการเงิน ซึ่งตัวอย่างแนวโน้มการพัฒนาเทคโนโลยีอย่างก้าวกระโดดเหล่านี้คาดว่าจะจะเป็นปัจจัยสนับสนุนหลักที่ช่วยทำให้เศรษฐกิจโลกและเศรษฐกิจไทยมีแนวโน้มที่จะกลับมาขยายตัวได้เข้มแข็งขึ้น แนวโน้มสำคัญที่จำเป็นต้องมีการติดตามอย่างใกล้ชิด อาทิ การรวมกลุ่มทางการค้าและการลงทุนที่จะมีความหลากหลายเพิ่มมากขึ้น การแข่งขันที่คาดว่าจะรุนแรงขึ้น ในการเพิ่มผลิตภาพและสร้างความหลากหลายของสินค้าและบริการที่ตอบโจทยรูปแบบชีวิตใหม่ ๆ

นอกจากนั้น ประเทศไทยคาดว่าจะเข้าสู่การเป็นสังคมสูงวัยระดับสุดยอดในปี ๒๕๗๔ จะก่อให้เกิดโอกาสใหม่ ๆ ในการตอบสนองความต้องการของกลุ่มผู้บริโภคนสูงวัยที่จะมีสัดส่วนเพิ่มขึ้นอย่างต่อเนื่อง รวมทั้งการคาดการณ์ว่าครอบครัวไทยจะมีขนาดเล็กลงและมีรูปแบบที่หลากหลายมากขึ้น ประชากรในประเทศไทยจะมีช่วงอายุที่แตกต่างกันและจะมีกลุ่มคนช่วงอายุใหม่ๆ เพิ่มขึ้น ซึ่งจะส่งผลกระทบต่อทัศนคติและพฤติกรรมที่แตกต่างกัน ดังนั้น การเตรียมความพร้อมของประชากรให้มีคุณภาพและการนำเทคโนโลยีที่เหมาะสมมาใช้ในการผลิตและการบริการของประเทศจะเป็นความท้าทายสำคัญในระยะต่อไป

ในขณะเดียวกัน โครงสร้างประชากรที่เข้าสู่สังคมสูงวัย อาจทำให้เกิดความต้องการแรงงานต่างชาติเพิ่มมากขึ้นเพื่อทดแทนจำนวนแรงงานไทยที่ลดลง ซึ่งปัจจัยด้านการเปิดเสรีในภูมิภาค และความก้าวหน้าของการพัฒนาระบบคมนาคมขนส่งในภูมิภาคจะทำให้การเคลื่อนย้ายแรงงานและการย้ายถิ่นมีความสะดวกมากขึ้น และเป็นปัจจัยสำคัญที่จะทำให้เกิดการเคลื่อนย้ายประชากรเข้าออก ประเทศเพิ่มมากขึ้น โดยเฉพาะในกลุ่มประชากรที่มีศักยภาพซึ่งมีแนวโน้มในการเคลื่อนย้ายไปเรียนหรือ ทำงานในทั่วทุกมุมโลกสูงขึ้น ทั้งนี้การย้ายถิ่นส่วนใหญ่มีวัตถุประสงค์เพื่อแสวงหาโอกาสทางเศรษฐกิจที่ดีขึ้น จึงอาจจะเป็นไปได้ที่ประเทศไทยจะยังคงเป็นประเทศผู้รับของประชากรจากประเทศเพื่อนบ้านขณะที่ประชากรไทยโดยเฉพาะแรงงานทักษะอาจมีแรงจูงใจในการย้ายถิ่นไปยังประเทศที่มีระดับการพัฒนาที่ดีกว่า อาจทำให้การแย่งชิงแรงงานมีความรุนแรงมากขึ้น ซึ่งจะยิ่งทำให้เกิดความเสี่ยงต่อการเจริญเติบโตทางเศรษฐกิจและการเปลี่ยนแปลงของบริบทสังคมไทย

นอกจากนี้ ผลกระทบจากการเปลี่ยนแปลงสภาพภูมิอากาศคาดว่าจะมีความรุนแรงมากขึ้น ทั้งในเชิงความผันผวน ความถี่ และขอบเขตที่กว้างขวางมากขึ้น ซึ่งจะสร้างความเสียหายต่อชีวิตและทรัพย์สิน ระบบโครงสร้างพื้นฐานที่จำเป็น ตลอดจนระบบผลิตทางการเกษตรที่สัมพันธ์ต่อกับความมั่นคงด้านอาหารและน้ำ ขณะที่ระบบนิเวศต่าง ๆ มีแนวโน้มเสื่อมโทรมลง และมีความเป็นไปได้ค่อนข้างสูงในการสูญเสียความสามารถในการรองรับความต้องการของมนุษย์ได้อย่างมีประสิทธิภาพอย่างไรก็ดีระดับความรุนแรงของผลกระทบอันเกิดจากการเปลี่ยนแปลงภูมิอากาศโลกและความเสื่อมโทรมของระบบนิเวศต่าง ๆ ดังกล่าวที่แต่ละประเทศจะต้องเผชิญจะมีความแตกต่างกัน ทำให้การเป็นสังคมสีเขียว การรักษาและบริหารจัดการทรัพยากรธรรมชาติและสิ่งแวดล้อมอย่างบูรณาการจะได้รับความสำคัญ และความสนใจจากนานาประเทศรวมทั้งประเทศไทยเพิ่มมากขึ้น พลังงานทดแทนและพลังงานทางเลือก รวมถึงการสร้างสมดุลความมั่นคงด้านพลังงานและอาหารมีแนวโน้มที่จะมีความสำคัญเพิ่มมากขึ้น กฎระเบียบและข้อตกลงด้านสิ่งแวดล้อมจะมีความเข้มข้นและเข้มงวดขึ้น โดยกรอบการพัฒนา ตามข้อตกลงระหว่างประเทศต่าง ๆ ที่สำคัญ เช่น เป้าหมายการพัฒนาที่ยั่งยืน และบันทึกความตกลงปารีสจะได้รับการนำไปปฏิบัติอย่างจริงจังมากยิ่งขึ้น

แนวโน้มเหล่านี้จะก่อให้เกิดความท้าทายต่อการพัฒนาประเทศในหลายมิติทั้งในส่วนของการจ้างงานและอาชีพ สาขาการผลิตและบริการใหม่ๆ ความมั่นคงของประเทศอันเกิดจากภัยคุกคามและความเสี่ยงด้านอื่น ๆ ที่ซับซ้อนขึ้น อาชญากรรมไซเบอร์รูปแบบการก่อสงครามที่ใช้เทคโนโลยีเป็นเครื่องมือการเคลื่อนย้ายอย่างเสรีและรวดเร็ว

ของผู้คน เงินทุน ข้อมูลข่าวสาร องค์ความรู้เทคโนโลยีและสินค้าและบริการ การปรับตัวต่อการเปลี่ยนแปลงสภาพภูมิอากาศที่รวดเร็วและคาดการณ์ได้ยาก การเกิดขึ้นของโรคระบาด และโรคอุบัติใหม่ที่จะส่งผลให้การเฝ้าระวังด้านการสาธารณสุขในประเทศมีความสำคัญมากขึ้น อาจนำไปสู่ปัญหาความเหลื่อมล้ำที่ทวีความรุนแรงมากขึ้นได้หากไม่มีมาตรการที่มีประสิทธิภาพในการป้องกันและรองรับผลกระทบต่าง ๆ ที่คาดว่าจะเกิดขึ้น ซึ่งรวมถึงการเตรียมความพร้อมเพื่อรองรับการเปลี่ยนแปลงทางเทคโนโลยีและนวัตกรรมแบบพลิกผันที่จะเกิดขึ้นอย่างรวดเร็วโดยเฉพาะอย่างยิ่งหากการเข้าถึงเทคโนโลยีโครงสร้างพื้นฐาน และองค์ความรู้สมัยใหม่มีระดับความแตกต่างกันระหว่างกลุ่มประชากรต่าง ๆ โดยการเปลี่ยนแปลงทางเทคโนโลยีและนวัตกรรมดังกล่าวจะส่งผลกระทบต่อทั้งการจ้างงานและอาชีพที่จะมีรูปแบบและลักษณะงานที่เปลี่ยนไป มีความต้องการแรงงานที่มีสมรรถนะสูงเพิ่มมากขึ้น หลายอาชีพอาจหายไปจากตลาดงานในปัจจุบันและบางอาชีพจะถูกทดแทนด้วยระบบอัตโนมัติโดยเฉพาะอาชีพที่ต้องการทักษะระดับต่ำ ก่อให้เกิดความเสี่ยงต่อความมั่นคงและคุณภาพชีวิตของประชาชนที่ปรับตัวไม่ทันหรือขาดความรู้และทักษะที่ทันกับยุคสมัยที่เปลี่ยนแปลงไป กระแสโลกาภิวัตน์ที่จะทำให้เกิดการพัฒนาขยายความเป็นเมือง วิถีชีวิตที่เปลี่ยนไปอย่างรวดเร็ว รวมทั้งการเปลี่ยนแปลงทางสภาพภูมิอากาศที่อาจจะมีผลกระทบรุนแรงมากขึ้น ซึ่งปัจจัยทั้งหมดดังกล่าว จะส่งผลให้ปัญหาความยากจนและความเหลื่อมล้ำของประเทศมีความซับซ้อนมากยิ่งขึ้น

จากปัจจัยและแนวโน้มที่คาดว่าจะส่งผลต่อการขับเคลื่อนการพัฒนาประเทศในมิติต่าง ๆ ข้างต้น เห็นได้ว่าบริบทและสภาพแวดล้อมทั้งภายในและภายนอกประเทศมีแนวโน้มที่จะเปลี่ยนแปลงอย่างรวดเร็ว มีพลวัตสูง และมีความซับซ้อนหลากหลายมิติซึ่งจะส่งผลกระทบต่ออนาคตการพัฒนาประเทศอย่างมาก ดังนั้น การพัฒนาประเทศจึงจำเป็นต้องมียุทธศาสตร์การพัฒนาที่ครอบคลุมทุกมิติและทุกด้านของการพัฒนาที่เกี่ยวข้อง มีความร่วมมือในลักษณะประชารัฐจากภาคส่วนต่าง ๆ ในรูปแบบของหุ้นส่วนการพัฒนาที่เป็นการดำเนินงานอย่างบูรณาการ เนื่องจากทุกมิติการพัฒนามีความเกี่ยวข้องซึ่งกันและกัน โดยประเทศไทยจำเป็นต้องมีทรัพยากรมนุษย์ที่มีคุณภาพ มีความรู้สมรรถนะ และทักษะที่สอดคล้องกับการเปลี่ยนแปลงต่าง ๆ สามารถรู้เท่าทันและปรับตัวให้สามารถดำเนินชีวิตได้อย่างมีความสุข มีอาชีพที่มั่นคง สร้างรายได้ท่ามกลางความเปลี่ยนแปลงกฎเกณฑ์และกติกาใหม่ ๆ และมาตรฐานที่สูงขึ้น โดยเฉพาะในโลกที่มีการเปลี่ยนแปลงอย่างรวดเร็วซึ่งจำเป็นต้องมีการพัฒนาระบบและปัจจัยส่งเสริมต่าง ๆ ที่เกี่ยวข้องไปพร้อมกัน ทั้งในส่วนของระบบการเรียนการสอน และการพัฒนาทักษะฝีมือที่สอดคล้องกันกับการพัฒนาของคนในแต่ละช่วงวัย ระบบบริการสาธารณสุข โครงสร้างพื้นฐาน รวมทั้งการให้ความสำคัญกับการส่งเสริมเทคโนโลยีและนวัตกรรม เพื่อให้ประเทศไทยสามารถยกระดับเป็นเจ้าของเทคโนโลยีและนวัตกรรมก้าวทันโลก จากการต่อยอดการพัฒนาบนพื้นฐานนโยบายไทยแลนด์ ๔.๐ ส่งผลให้เกิดการสร้างห่วงโซ่มูลค่าทางเศรษฐกิจในทั้งภาคอุตสาหกรรม ภาคเกษตรและภาคบริการ กระจายผลประโยชน์จากการพัฒนา ลดปัญหาความเหลื่อมล้ำ และนำไปสู่การเสริมสร้างคุณภาพชีวิตของประชาชนทุกภาคส่วน

นอกจากนี้ประเทศไทยต้องให้ความสำคัญกับการสร้างสมดุลความมั่นคงด้านพลังงานและอาหาร การรักษาไว้ซึ่งความหลากหลายเชิงนิเวศ การส่งเสริมการดำเนินชีวิตและธุรกิจ และการพัฒนาและขยายความเป็นเมืองที่เติบโตอย่างต่อเนื่องที่เป็นมิตรต่อสิ่งแวดล้อม พร้อมกับการมีข้อกำหนดของรูปแบบและกฎเกณฑ์ที่เกี่ยวข้องกับลักษณะการใช้พื้นที่ที่ชัดเจน ขณะที่การพัฒนาโครงสร้างพื้นฐาน และระบบโลจิสติกส์กฎหมาย ระบบภาษีต้องมีกลยุทธ์การพัฒนาที่สามารถอำนวยความสะดวก และส่งเสริมให้ประเทศมีศักยภาพการแข่งขันที่สูงขึ้น และสามารถชี้จุดแข็งในเรื่องตำแหน่งที่ตั้งทางภูมิศาสตร์ของประเทศให้เกิดประโยชน์ต่อการพัฒนาประเทศมากขึ้น รวมทั้งให้ความสำคัญของการรวมกลุ่มความร่วมมือกับนานาชาติในระดับภูมิภาคและระดับโลก เพื่อกระชับและสร้างสัมพันธ์ไมตรีเสริมสร้างความสัมพันธ์ทางการทูต ซึ่งจะก่อให้เกิดการสร้างพลังทางเศรษฐกิจและรักษาความมั่นคงของประเทศ โดยจำเป็นต้องสร้างความพร้อมในการที่จะยกระดับมาตรฐานและมีการปฏิบัติให้เป็นไปตามระเบียบกติกาสากลในด้านต่าง ๆ ขณะเดียวกันประเทศไทยจำเป็นต้องเร่งให้มีการปฏิรูประบบราชการและการเมืองเพื่อให้เกิดการบริหารราชการที่ดีและมี

เสถียรภาพทางการเมือง มีการส่งเสริมคนในชาติให้ยึดมั่นสถาบันหลักเป็นศูนย์รวมจิตใจเพื่อให้เกิดความรักความสามัคคี และลดความขัดแย้งภายในประเทศ โดยที่นโยบายการพัฒนาต่าง ๆ จำเป็นต้องคำนึงถึงความสอดคล้องกับโครงสร้าง และลักษณะพฤติกรรมของประชากรที่อาจจะมีความแตกต่างจากปัจจุบันมากขึ้น

ดังนั้น ภายใต้เงื่อนไขโครงสร้างประชากร โครงสร้างเศรษฐกิจ สภาพสังคม สภาพภูมิอากาศสิ่งแวดล้อม และปัจจัยการพัฒนาต่าง ๆ ที่เกี่ยวข้อง ส่งผลให้ประเทศไทยจำเป็นต้องมีการวางแผนการพัฒนาที่รอบคอบและครอบคลุม อย่างไรก็ตาม หลายประเด็นพัฒนาเป็นเรื่องที่ต้องใช้ระยะเวลาในการดำเนินงานเพื่อให้เกิดการปรับตัวซึ่งจะต้องหยั่งรากลึกกลงไปถึงการเปลี่ยนแปลงในเชิงโครงสร้างการขับเคลื่อนการพัฒนาให้ประเทศเจริญก้าวหน้าไปในอนาคตจึงจำเป็นต้องกำหนดวิสัยทัศน์ในระยะยาวที่ต้องบรรลุ พร้อมทั้งแนวยุทธศาสตร์หลักในด้านต่าง ๆ เพื่อเป็นกรอบในการขับเคลื่อนการพัฒนาอย่างบูรณาการบนพื้นฐานประชาธิปไตยที่เอื้อระดับจุดแข็งและจุดเด่นของประเทศ และปรับปรุงแก้ไขจุดอ่อนและจุดด้อยต่าง ๆ อย่างเป็นระบบ โดยยุทธศาสตร์ชาติจะเป็นเป้าหมายใหญ่ในการขับเคลื่อนประเทศ และถ่ายทอดไปสู่แผนในระดับอื่น ๆ เพื่อนำไปสู่การปฏิบัติทั้งในระดับยุทธศาสตร์ภารกิจและพื้นที่ซึ่งรวมถึงพื้นที่พิเศษต่าง ๆ อาทิเขตเศรษฐกิจพิเศษชายแดน เขตพัฒนาพิเศษภาคตะวันออก เพื่อให้การพัฒนาประเทศสามารถดำเนินการได้อย่างมั่นคง มั่งคั่ง และ ยั่งยืน

๓) วิสัยทัศน์ประเทศไทย

“ประเทศไทยมีความมั่นคง มั่งคั่ง ยั่งยืน เป็นประเทศพัฒนาแล้ว ด้วยการพัฒนาตามหลักปรัชญาของเศรษฐกิจพอเพียง” หรือเป็นคติพจน์ประจำชาติว่า “มั่นคง มั่งคั่ง ยั่งยืน” เพื่อสนองต่อผลประโยชน์แห่งชาติ อันได้แก่ การมีเอกราช อธิปไตย การดำรงอยู่อย่างมั่นคง และยั่งยืนของสถาบันหลักของชาติและประชาชนจากภัยคุกคามทุกรูปแบบ การอยู่ร่วมกันในชาติอย่างสันติสุขเป็นปึกแผ่น มีความมั่นคงทางสังคมท่ามกลางพหุสังคมและการมีเกียรติและศักดิ์ศรีของความเป็นมนุษย์ความเจริญเติบโตของชาติความเป็นธรรมและความอยู่ดีมีสุขของประชาชน ความยั่งยืนของฐานทรัพยากรธรรมชาติสิ่งแวดล้อม ความมั่นคงทางพลังงานและอาหาร ความสามารถในการรักษาผลประโยชน์ของชาติภายใต้การเปลี่ยนแปลงของสภาวะแวดล้อมระหว่างประเทศ และการอยู่ร่วมกันอย่างสันติประสานสอดคล้องกันด้านความมั่นคงในประชาคมอาเซียนและประชาคมโลกอย่างมีเกียรติและศักดิ์ศรี

ความมั่นคง หมายถึง การมีความมั่นคงปลอดภัยจากภัยและการเปลี่ยนแปลงทั้งภายในประเทศและภายนอกประเทศในทุกระดับ ทั้งระดับประเทศ สังคม ชุมชน ครัวเรือน และปัจเจกบุคคล และมีความมั่นคงในทุกมิติทั้งมิติทางการทหาร เศรษฐกิจ สังคม สิ่งแวดล้อม และการเมือง เช่น ประเทศมีความมั่นคงในเอกราชและอธิปไตย มีการปกครองระบอบประชาธิปไตยที่มีพระมหากษัตริย์ทรงเป็นประมุข สถาบันชาติศาสนา พระมหากษัตริย์มีความเข้มแข็งเป็นศูนย์กลางและเป็นที่ยึดเหนี่ยวจิตใจของประชาชน มีระบบการเมืองที่มั่นคงเป็นกลไกที่นำไปสู่การบริหารประเทศที่ต่อเนื่องและโปร่งใสตามหลักธรรมาภิบาล สังคมมีความปรองดองและความสามัคคีสามารถผนึกกำลังเพื่อพัฒนาประเทศ ชุมชนมีความเข้มแข็ง ครอบครัวมีความอบอุ่น ประชาชนมีความมั่นคงในชีวิต มีงานและรายได้ที่มั่นคงพอเพียงกับการดำรงชีวิต มีการออมสำหรับวัยเกษียณ ความมั่นคงของอาหาร พลังงาน และน้ำ มีที่อยู่อาศัย และความปลอดภัยในชีวิตทรัพย์สิน

ความมั่งคั่ง หมายถึง ประเทศไทยมีการขยายตัวของเศรษฐกิจอย่างต่อเนื่องและมีความยั่งยืนจนเข้าสู่กลุ่มประเทศรายได้สูง ความเหลื่อมล้ำของการพัฒนาลดลง ประชากรมีความอยู่ดีมีสุขได้รับผลประโยชน์จากการพัฒนาอย่างเท่าเทียมกันมากขึ้น และมีการพัฒนาอย่างทั่วถึงทุกภาคส่วนมีคุณภาพชีวิตตามมาตรฐานขององค์การสหประชาชาติ ไม่มีประชาชนที่อยู่ในภาวะความยากจนเศรษฐกิจในประเทศมีความเข้มแข็ง ขณะเดียวกันต้องมีความสามารถในการแข่งขันกับประเทศต่าง ๆ ทั้งในตลาดโลกและตลาดภายในประเทศเพื่อให้สามารถสร้างรายได้ทั้งจากภายในและภายนอกประเทศตลอดจนมีการสร้างฐานเศรษฐกิจและสังคมแห่งอนาคตเพื่อให้สอดคล้องกับบริบทการพัฒนาที่เปลี่ยนแปลงไป และประเทศไทยมีบทบาทที่สำคัญในเวทีโลก และมีความสัมพันธ์ทางเศรษฐกิจและการค้าอย่างแน่นแฟ้นกับประเทศในภูมิภาคเอเชีย เป็นจุดสำคัญของการเชื่อมโยงในภูมิภาค ทั้งการคมนาคมขนส่ง การผลิต การค้า การลงทุน และการทำ

ธุรกิจ เพื่อให้เป็นพลังในการพัฒนา นอกจากนี้ยังมีความสมบูรณ์ในทุนที่จะสามารถสร้างการพัฒนาต่อเนื่องไปได้ได้แก่ ทุนมนุษย์ทุนทางปัญญาทุนทางการเงิน ทุนที่เป็นเครื่องมือเครื่องจักร ทุนทางสังคม และทุนทรัพยากรธรรมชาติและสิ่งแวดล้อม

ความยั่งยืน หมายถึง การพัฒนาที่สามารถสร้างความเจริญ รายได้และคุณภาพชีวิตของประชาชนให้เพิ่มขึ้นอย่างต่อเนื่อง ซึ่งเป็นการเจริญเติบโตของเศรษฐกิจที่อยู่บนหลักการใช้การรักษา และการฟื้นฟูฐานทรัพยากรธรรมชาติอย่างยั่งยืน ไม่ใช่ทรัพยากรธรรมชาติจนเกินพอดีไม่สร้างมลภาวะต่อสิ่งแวดล้อมจนเกินความสามารถในการรองรับและเยียวยาของระบบนิเวศ การผลิตและการบริโภคเป็นมิตรกับสิ่งแวดล้อม และสอดคล้องกับเป้าหมายการพัฒนาที่ยั่งยืน ทรัพยากรธรรมชาติมีความอุดมสมบูรณ์มากขึ้นและสิ่งแวดล้อมมีคุณภาพดีขึ้น คนมีความรับผิดชอบต่อสังคม มีความเอื้ออาทร เสียสละเพื่อผลประโยชน์ส่วนรวม รัฐบาลมีนโยบายที่มุ่งประโยชน์ส่วนรวมอย่างยั่งยืนและให้ความสำคัญกับการมีส่วนร่วมของประชาชน และทุกภาคส่วนในสังคมยึดถือและปฏิบัติตามหลักปรัชญาของเศรษฐกิจพอเพียงเพื่อการพัฒนาอย่างสมดุล มีเสถียรภาพ และยั่งยืน

โดยมีเป้าหมายการพัฒนาประเทศ คือ **“ประเทศไทยมั่นคง ประชาชนมีความสุข เศรษฐกิจพัฒนาอย่างต่อเนื่อง สังคมเป็นธรรม ฐานทรัพยากรธรรมชาติยั่งยืน”** โดยยกระดับศักยภาพของประเทศในหลากหลายมิติ พัฒนาคนในทุกมิติและในทุกช่วงวัยให้เป็นคนดีเก่ง และมีคุณภาพ สร้างโอกาสและความเสมอภาคทางสังคม สร้างการเติบโตบนคุณภาพชีวิตที่เป็นมิตรกับสิ่งแวดล้อม และมีภาครัฐของประชาชนเพื่อประชาชนและประโยชน์ส่วนรวม โดยการประเมินผลการพัฒนาตามยุทธศาสตร์ชาติประกอบด้วย

- ๑) ความอยู่ดีมีสุขของคนไทยและสังคมไทย
- ๒) ชีตความสามารถในการแข่งขัน การพัฒนาเศรษฐกิจ และการกระจายรายได้
- ๓) การพัฒนาทรัพยากรมนุษย์ของประเทศ
- ๔) ความเท่าเทียมและความเสมอภาคของสังคม
- ๕) ความหลากหลายทางชีวภาพ คุณภาพสิ่งแวดล้อม และความยั่งยืนของทรัพยากรธรรมชาติ
- ๖) ประสิทธิภาพการบริหารจัดการและการเข้าถึงการให้บริการของภาครัฐ

๔) ประเด็นยุทธศาสตร์ชาติ

เพื่อให้ประเทศไทยสามารถยกระดับการพัฒนาให้บรรลุตามวิสัยทัศน์ **“ประเทศไทยมีความมั่นคง มั่งคั่ง ยั่งยืน เป็นประเทศพัฒนาแล้ว ด้วยการพัฒนาตามหลักปรัชญาของเศรษฐกิจพอเพียง”** และเป้าหมายการพัฒนาประเทศข้างต้น จึงจำเป็นต้องกำหนดยุทธศาสตร์การพัฒนาประเทศระยะยาวที่จะทำให้ประเทศไทยมีความมั่นคงในเอกราชและอธิปไตย ภูมิภาคมีภูมิคุ้มกันต่อการเปลี่ยนแปลงจากปัจจัยภายในและภายนอกประเทศในทุกมิติทุกรูปแบบและทุกระดับ ภาคเกษตรกรรม ภาคอุตสาหกรรม และภาคบริการของประเทศได้รับการพัฒนาระดับไปสู่การใช้เทคโนโลยีและนวัตกรรมในการสร้างมูลค่าเพิ่มและพัฒนาเทคโนโลยีที่สำคัญในการขับเคลื่อนเศรษฐกิจใหม่ที่จะสร้างและเพิ่มศักยภาพในการแข่งขันของประเทศ เพื่อยกระดับฐานรายได้ของประชาชนในภาพรวมและกระจายผลประโยชน์ไปสู่ภาคส่วนต่าง ๆ ได้อย่างเหมาะสม คนไทยได้รับการพัฒนาให้เป็นคนดีเก่ง มีวินัย คำนึงถึงผลประโยชน์ส่วนรวมและมีศักยภาพในการคิดวิเคราะห์สามารถ “รู้รับ ปรับใช้” เทคโนโลยีใหม่ได้อย่างต่อเนื่อง สามารถเข้าถึงบริการพื้นฐาน ระบบสวัสดิการ และกระบวนการยุติธรรมได้อย่างเท่าเทียมกัน โดยไม่มีใครถูกทิ้งไว้ข้างหลัง

การพัฒนาประเทศในช่วงระยะเวลาของยุทธศาสตร์ชาติจะมุ่งเน้นการสร้างสมดุลระหว่างการพัฒนาความมั่นคง เศรษฐกิจ สังคม และสิ่งแวดล้อม โดยการมีส่วนร่วมของทุกภาคส่วนในรูปแบบ **“ประชารัฐ”** โดยประกอบด้วย ๖ ยุทธศาสตร์ได้แก่ ยุทธศาสตร์ชาติด้านความมั่นคง ยุทธศาสตร์ชาติด้านการสร้างความสามารถในการแข่งขัน ยุทธศาสตร์ชาติด้านการพัฒนาและเสริมสร้างศักยภาพทรัพยากรมนุษย์ ยุทธศาสตร์ชาติด้านการสร้างโอกาสและความเสมอภาคทางสังคม ยุทธศาสตร์ชาติด้านการสร้างการเติบโตบนคุณภาพชีวิตที่เป็นมิตรกับสิ่งแวดล้อม และ

ยุทธศาสตร์ชาติด้านการปรับสมดุลและพัฒนาระบบการบริหารจัดการภาครัฐ โดยแต่ละยุทธศาสตร์มีเป้าหมายและประเด็นการพัฒนาดังนี้

๔.๑) ยุทธศาสตร์ชาติด้านความมั่นคง มีเป้าหมายการพัฒนาที่สำคัญ คือ ประเทศชาติมั่นคง ประชาชนมีความสุข เน้นการบริหารจัดการภาวะแวดล้อมของประเทศให้มีความมั่นคง ปลอดภัย เอกရာชอธิปไตย และมีความสงบเรียบร้อยในทุกระดับ ตั้งแต่ระดับชาติสังคม ชุมชน มุ่งเน้นการพัฒนาคนเครื่องมือ เทคโนโลยีและระบบฐานข้อมูลขนาดใหญ่ให้มีความพร้อมสามารถรับมือกับภัยคุกคามและภัยพิบัติได้ทุกรูปแบบ และทุกระดับความรุนแรง ควบคู่ไปกับการป้องกันและแก้ไขปัญหาด้านความมั่นคงที่มีอยู่ในปัจจุบัน และที่อาจจะเกิดขึ้นในอนาคต ใช้กลไกการแก้ไขปัญหาแบบบูรณาการทั้งกับส่วนราชการ ภาคเอกชน ประชาสังคม และองค์กรที่ไม่ใช่รัฐ รวมถึงประเทศเพื่อนบ้านและมิตรประเทศทั่วโลกบนพื้นฐานของหลักธรรมาภิบาล เพื่อเอื้ออำนวยประโยชน์ต่อการดำเนินการของยุทธศาสตร์ชาติด้านอื่น ๆ ให้สามารถขับเคลื่อนไปได้ตามทิศทางและเป้าหมายที่กำหนด

๔.๒) ยุทธศาสตร์ชาติด้านการสร้างความสามารถในการแข่งขัน มีเป้าหมายการพัฒนาที่มุ่งเน้นการยกระดับศักยภาพของประเทศในหลากหลายมิติบนพื้นฐานแนวคิด ๓ ประการ ได้แก่

(๑) “ต่อยอดอดีต” โดยมองกลับไปที่รากเหง้าทางเศรษฐกิจ อัตลักษณ์วัฒนธรรม ประเพณีวิถีชีวิตและจุดเด่นทางทรัพยากรธรรมชาติที่หลากหลาย รวมทั้งความได้เปรียบเชิงเปรียบเทียบของประเทศในด้านอื่น ๆ นำมาประยุกต์ผสมผสานกับเทคโนโลยีและนวัตกรรม เพื่อให้สอดรับกับบริบทของเศรษฐกิจและสังคมโลกสมัยใหม่

(๒) “ปรับปัจจุบัน” เพื่อปูทางสู่ออนาคต ผ่านการพัฒนาโครงสร้างพื้นฐานของประเทศในมิติต่าง ๆ ทั้งโครงข่ายระบบคมนาคมและขนส่ง โครงสร้างพื้นฐานวิทยาศาสตร์เทคโนโลยีและดิจิทัล และการปรับสภาพแวดล้อมให้เอื้อต่อการพัฒนาอุตสาหกรรมและบริการอนาคต

(๓) “สร้างคุณค่าใหม่ในอนาคต” ด้วยการเพิ่มศักยภาพของผู้ประกอบการ พัฒนาคู่มือใหม่รวมถึงปรับรูปแบบธุรกิจ เพื่อตอบสนองต่อความต้องการของตลาด ผสมผสานกับยุทธศาสตร์ที่รองรับอนาคต บนพื้นฐานของการต่อยอดอดีตและปรับปัจจุบัน พร้อมทั้งส่งเสริมและสนับสนุนจากภาครัฐให้ประเทศไทยสามารถสร้างฐานรายได้และการจ้างงานใหม่ ขยายโอกาสทางการค้าและการลงทุนในเวทีโลก ควบคู่ไปกับการยกระดับรายได้และการกินดีอยู่ดีรวมถึงการเพิ่มขึ้นของคนชั้นกลางและลดความเหลื่อมล้ำของคนในประเทศได้ในคราวเดียวกัน

๔.๓) ยุทธศาสตร์ชาติด้านการพัฒนาและเสริมสร้างศักยภาพทรัพยากรมนุษย์ มีเป้าหมายการพัฒนาที่สำคัญ เพื่อพัฒนาคนในทุกมิติและในทุกช่วงวัยให้เป็นคนดีเก่ง และมีคุณภาพ โดยคนไทยมีความพร้อมทั้งกาย ใจ สติปัญญา มีพัฒนาการที่ครอบคลุมและมีสุขภาพที่ดีในทุกช่วงวัยมีจิตสาธารณะ รับผิดชอบต่อสังคมและผู้อื่น มัธยัสถ์อดออม โอบอ้อมอารีมีวินัย รักษาศีลธรรมและเป็นพลเมืองดีของชาติมีหลักคิดที่ถูกต้อง มีทักษะที่จำเป็นในศตวรรษที่ ๒๑ มีทักษะสื่อสารภาษาอังกฤษและภาษาที่สาม และอนุรักษ์ภาษาท้องถิ่น มีนิสัยรักการเรียนรู้และการพัฒนาตนเองอย่างต่อเนื่องตลอดชีวิต สู่การเป็นคนไทยที่มีทักษะสูง เป็นนวัตกรรม นักคิด ผู้ประกอบการ เกษตรกรยุคใหม่และอื่น ๆ โดยมีสัมมาชีพตามความถนัดของตนเอง

๔.๔) ยุทธศาสตร์ชาติด้านการสร้างโอกาสและความเสมอภาคทางสังคม มีเป้าหมายการพัฒนาที่สำคัญกับการดึงเอาพลังของภาคส่วนต่าง ๆ ทั้งภาคเอกชน ประชาสังคม ชุมชนท้องถิ่น มาร่วมขับเคลื่อน โดยการสนับสนุนการรวมตัวของประชาชนในการร่วมคิด ร่วมทำ เพื่อส่วนรวม การกระจายอำนาจและความรับผิดชอบไปสู่กลไกบริหารราชการแผ่นดินในระดับท้องถิ่น การเสริมสร้างความเข้มแข็งของชุมชนในการจัดการตนเอง และการเตรียมความพร้อมของประชากรไทย ทั้งในมิติสุขภาพ เศรษฐกิจ สังคม และสภาพแวดล้อมให้เป็นประชากรที่มีคุณภาพ สามารถพึ่งตนเอง และทำประโยชน์แก่ครอบครัว ชุมชน และสังคมให้นานที่สุด โดยรัฐให้หลักประกันการเข้าถึงบริการและสวัสดิการที่มีคุณภาพอย่างเป็นธรรมและทั่วถึง

๔.๕) ยุทธศาสตร์ชาติด้านการสร้างการเติบโตบนคุณภาพชีวิตที่เป็นมิตรกับสิ่งแวดล้อม มีเป้าหมายการพัฒนาที่สำคัญเพื่อนำไปสู่การบรรลุเป้าหมายการพัฒนาที่ยั่งยืนในทุกมิติ ทั้งด้านสังคม เศรษฐกิจ สิ่งแวดล้อม ธรรมาภิบาล

และความเป็นหุ้นส่วนความร่วมมือระหว่างกัน ทั้งภายในและภายนอกประเทศอย่างบูรณาการ ใช้พื้นที่เป็นตัวตั้งในการกำหนดกลยุทธ์และแผนงานและการให้ทุกฝ่ายที่เกี่ยวข้องได้เข้ามามีส่วนร่วมในแบบทางตรงให้มากที่สุดเท่าที่จะเป็นไปได้ โดยเป็นการดำเนินการบนพื้นฐานการเติบโตร่วมกัน ไม่ว่าจะเส้นทางเศรษฐกิจ สิ่งแวดล้อม และคุณภาพชีวิตโดยให้ความสำคัญกับการสร้างสมดุลทั้ง ๓ ด้าน อันจะนำไปสู่ความยั่งยืนเพื่อคนรุ่นต่อไปอย่างแท้จริง

๔.๖ ยุทธศาสตร์ชาติด้านการปรับสมดุลและพัฒนาระบบการบริหารจัดการภาครัฐ มีเป้าหมายการพัฒนาที่สำคัญเพื่อปรับเปลี่ยนภาครัฐที่ยึดหลัก “ภาครัฐของประชาชนเพื่อประชาชนและประโยชน์ส่วนรวม” โดยภาครัฐต้องมีขนาดที่เหมาะสมกับบทบาทภารกิจ แยกแยะบทบาท หน่วยงานของรัฐที่ทำหน้าที่ในการกำกับหรือในการให้บริการในระบบเศรษฐกิจที่มีการแข่งขัน มีสมรรถนะสูง ยึดหลักธรรมาภิบาล ปรับวัฒนธรรมการทำงานให้มุ่งผลสัมฤทธิ์และผลประโยชน์ส่วนรวม มีความทันสมัย และพร้อมที่จะปรับตัวให้ทันต่อการเปลี่ยนแปลงของโลกอยู่ตลอดเวลา โดยเฉพาะอย่างยิ่ง การนำนวัตกรรม เทคโนโลยีข้อมูลขนาดใหญ่ ระบบการทำงานที่เป็นดิจิทัลเข้ามาประยุกต์ใช้อย่างคุ้มค่า และปฏิบัติงานเทียบได้กับมาตรฐานสากล รวมทั้งมีลักษณะเปิดกว้าง เชื่อมโยงถึงกันและเปิดโอกาสให้ทุกภาคส่วนเข้ามามีส่วนร่วมเพื่อตอบสนองความต้องการของประชาชนได้อย่างสะดวก รวดเร็ว และโปร่งใส โดยทุกภาคส่วนในสังคมต้องร่วมกันปลูกฝังค่านิยมความซื่อสัตย์สุจริต ความมีธรรมาภิบาลและสร้างจิตสำนึกในการปฏิเสธไม่ยอมรับการทุจริตประพฤติมิชอบอย่างสิ้นเชิง นอกจากนี้ กฎหมายต้องมีความชัดเจน มีเพียงเท่าที่จำเป็น มีความทันสมัย มีความเป็นสากล มีประสิทธิภาพ และนำไปสู่การลดความเหลื่อมล้ำและเอื้อต่อการพัฒนา โดยกระบวนการยุติธรรมมีการบริหารที่มีประสิทธิภาพ เป็นธรรมไม่เลือกปฏิบัติและการอำนวยความสะดวกตามหลักนิติธรรม

๑.๒ แผนพัฒนาเศรษฐกิจและสังคมแห่งชาติ ฉบับที่ ๑๒

การจัดทำแผนพัฒนาท้องถิ่นขององค์การบริหารส่วนตำบลปรีอใหญ่มีความสัมพันธ์และสอดคล้องกับแผนยุทธศาสตร์พัฒนาขององค์กรปกครองส่วนท้องถิ่น โดยแผนยุทธศาสตร์การพัฒนายังต้องสอดคล้องกับแผนพัฒนาเศรษฐกิจและสังคมแห่งชาติ แต่ทั้งนี้ แผนพัฒนาเศรษฐกิจและสังคมแห่งชาติ ฉบับที่ ๑๑ (พ.ศ. ๒๕๕๕ - ๒๕๕๙) ได้สิ้นสุดลงและการจัดทำแผนพัฒนาเศรษฐกิจและสังคมแห่งชาติ ฉบับที่ ๑๒ อยู่ระหว่างการเสนอร่างแผนซึ่งได้กำหนดยุทธศาสตร์เอาไว้แล้ว

ดังนั้น เพื่อให้การจัดทำแผนพัฒนาท้องถิ่น (พ.ศ. ๒๕๖๑ - ๒๕๖๕) ขององค์การบริหารส่วนตำบลปรีอใหญ่ มีความสอดคล้องกับทิศทางแผนพัฒนาเศรษฐกิจและสังคมแห่งชาติ ฉบับที่ ๑๒ องค์การบริหารส่วนตำบลปรีอใหญ่ จึงได้จัดทำแผนที่สอดคล้องกับแผนพัฒนาเศรษฐกิจและสังคมแห่งชาติ ฉบับที่ ๑๒ ซึ่งมีทั้งหมด ๑๐ ยุทธศาสตร์ ดังนี้

ยุทธศาสตร์ที่ ๑ การเสริมสร้างและพัฒนาศักยภาพทุนมนุษย์

ยุทธศาสตร์ที่ ๒ การสร้างความเป็นธรรมลดความเหลื่อมล้ำในสังคม

ยุทธศาสตร์ที่ ๓ การสร้างความเข้มแข็งทางเศรษฐกิจและแข่งขันได้อย่างยั่งยืน

ยุทธศาสตร์ที่ ๔ การเติบโตที่เป็นมิตรกับสิ่งแวดล้อมเพื่อการพัฒนาอย่างยั่งยืน

ยุทธศาสตร์ที่ ๕ การเสริมสร้างความมั่นคงแห่งชาติเพื่อการพัฒนาประเทศสู่ความมั่งคั่งและยั่งยืน

ยุทธศาสตร์ที่ ๖ การบริหารจัดการในภาครัฐ การป้องกันการทุจริตประพฤติมิชอบและ

ธรรมาภิบาลในสังคมไทย

ยุทธศาสตร์ที่ ๗ การพัฒนาโครงสร้างพื้นฐานและระบบโลจิสติกส์

ยุทธศาสตร์ที่ ๘ การพัฒนาวิทยาศาสตร์ เทคโนโลยี วิจัย และนวัตกรรม

ยุทธศาสตร์ที่ ๙ การพัฒนาภาค เมือง และพื้นที่เศรษฐกิจ

ยุทธศาสตร์ที่ ๑๐ ความร่วมมือระหว่างประเทศเพื่อการพัฒนา

๑) กรอบแนวคิดและหลักการ

ในช่วงของแผนพัฒนาเศรษฐกิจและสังคมแห่งชาติฉบับที่ ๑๒ (พ.ศ. ๒๕๖๐ – ๒๕๖๔) ประเทศไทยจะยังคงประสบภาวะแวดล้อมและบริบทของการเปลี่ยนแปลงต่างๆ ที่อาจก่อให้เกิดความเสี่ยงทั้งจากภายในและภายนอกประเทศ อาทิ กระแสการเปิดเศรษฐกิจเสรี ความท้าทายของเทคโนโลยีใหม่ๆ การเข้าสู่สังคมผู้สูงอายุ การเกิดภัยธรรมชาติที่รุนแรง ประกอบกับสถานการณ์ด้านต่างๆ ทั้งเศรษฐกิจ สังคม ทรัพยากรธรรมชาติและสิ่งแวดล้อมของประเทศในปัจจุบันที่ยังคงประสบปัญหาในหลายด้าน เช่น ปัญหาผลิตภาพการผลิตความสามารถในการแข่งขัน คุณภาพการศึกษา ความเหลื่อมล้ำทางสังคม เป็นต้น ทำให้การพัฒนาในช่วงแผนพัฒนาฯ ฉบับที่ ๑๒ จึงจำเป็นต้องยึดกรอบแนวคิดและหลักการในการวางแผนที่สำคัญ ดังนี้

- (๑) การน้อมนำและประยุกต์ใช้หลักปรัชญาของเศรษฐกิจพอเพียง
- (๒) คนเป็นศูนย์กลางของการพัฒนาอย่างมีส่วนร่วม
- (๓) การสนับสนุนและส่งเสริมแนวคิดการปฏิรูปประเทศ และ
- (๔) การพัฒนาสู่ความมั่นคง มั่งคั่ง ยั่งยืน สังคมอยู่ร่วมกันอย่างมีความสุข

๒) สถานะของประเทศ

(๑) ด้านเศรษฐกิจ

(๑.๑) ๓ ปีแรกของแผนพัฒนาฯ ฉบับที่ ๑๑ เริ่มแสดงให้เห็นถึงข้อจำกัดในการขยายตัวทางเศรษฐกิจ แม้ว่าเศรษฐกิจของไทยในระยะที่ผ่านมา (ยกเว้นช่วงวิกฤตการณ์ทางเศรษฐกิจ ปี ๒๕๔๐-๒๕๔๑) จะขยายตัวได้ดีเฉลี่ยประมาณร้อยละ ๕ ต่อปี จนทำให้รายได้ประชาชาติต่อหัว (GNP Per Capita) ในปี ๒๕๕๗ มาอยู่ที่ประมาณ ๑๙๖,๒๔๐ บาท หรือประมาณ ๖,๐๔๑ ดอลลาร์ สหรัฐ. ต่อคนต่อปี ซึ่งทำให้ประเทศไทยได้ขยับฐานะขึ้นมาเป็นประเทศรายได้ปานกลางขั้นสูง (Upper Middle Income Country) แต่ในระยะ ๘ ปีที่ผ่านมาการขยายตัวทางเศรษฐกิจจะชะลอตัวลงและมีความผันผวน โดยขยายตัวเฉลี่ยเพียงร้อยละ ๓.๒ ชะลอจากร้อยละ ๕.๗ ในช่วงแผนพัฒนาฯ ฉบับที่ ๙ ซึ่งต่ำกว่าศักยภาพของระบบเศรษฐกิจและต่ำกว่าระดับที่จะทำให้ประเทศไทยหลุดจากกับดักประเทศรายได้ปานกลางในระยะเวลายาว โดยสาเหตุที่สำคัญประการหนึ่งมาจากการชะลอตัวของการลงทุนโดยรวมอย่างต่อเนื่อง ดังจะเห็นได้จาก สัดส่วนการลงทุนรวมต่อผลิตภัณฑ์มวลรวมในประเทศ (Gross Domestic Product : GDP) ลดลงจากร้อยละ ๔๑.๓ ในช่วงปี ๒๕๓๔ – ๒๕๓๙ เป็นร้อยละ ๒๕.๕ ในช่วงปี ๒๕๔๓ – ๒๕๕๗ นอกจากนี้ เมื่อเทียบกับประเทศอื่นๆ ในภูมิภาค จะพบว่าอัตราการขยายตัวของการลงทุนของไทยโดยเฉลี่ยในช่วงปี ๒๕๔๓ – ๒๕๕๗ อยู่ที่ประมาณร้อยละ ๔.๙ ต่ำกว่าสิงคโปร์และมาเลเซียซึ่งมีระดับการพัฒนาที่สูงกว่าไทย

(๑.๒) การปรับโครงสร้างการผลิตสู่ประเทศรายได้ปานกลางขั้นสูง แต่ความสามารถในการแข่งขันเริ่มลดลง โครงสร้างการผลิตของไทยได้เปลี่ยนผ่านจากภาคเกษตรไปสู่ภาคอุตสาหกรรมและบริการมากขึ้น (สัดส่วนของภาคเกษตร อุตสาหกรรม และบริการในปี ๒๕๕๓ ที่ระดับร้อยละ ๙.๙ ,๒๕.๔ และ ๖๔.๗ เป็นร้อยละ ๗.๒ ,๒๘.๕ และ ๖๔.๓ ในปี ๒๕๕๗ ตามลำดับ) โดยภาคอุตสาหกรรมได้มีการส่งสมองค์ความรู้และเทคโนโลยีอย่างต่อเนื่อง ทำให้มีการพัฒนาจากอุตสาหกรรมขั้นปฐมภายใต้การบริหารจัดการของเงินทุนต่างชาติมาเป็นอุตสาหกรรมพื้นฐาน (Supporting Industry) และอุตสาหกรรมที่มีเทคโนโลยีสูงขึ้นภายใต้เครือข่ายของบริษัทแม่ในต่างชาติและของนักลงทุนไทยที่มีสัดส่วนสูงขึ้น จนประเทศไทยกลายเป็นประเทศรายได้ปานกลางขั้นสูง ขณะเดียวกันก็มีการเคลื่อนย้ายแรงงานจากภาคเกษตรไปยังภาคอุตสาหกรรมและบริการที่มีประสิทธิภาพการผลิตสูงกว่า ทำให้ผลิตภาพแรงงานในระยะที่ผ่านมาเพิ่มในระดับที่น่าพอใจแต่การชะลอตัวของกำลังแรงงานและการเพิ่มผลิตภาพการผลิตของกำลังแรงงานเป็นไปอย่างล่าช้า ประกอบกับผลิตภาพการผลิตของปัจจัยการผลิตรวม (Total Factor Productivity : TFP) ที่ลดลงทำให้ความสามารถในการแข่งขันระหว่างประเทศในระยะหลังลดลงซึ่งสะท้อนมาที่ปริมาณการส่งออกรวมขยายตัวช้าลงจากร้อยละ ๙.๗ ต่อปีในช่วง

แผนพัฒนาฯ ฉบับที่ ๙ (พ.ศ. ๒๕๔๕-๒๕๔๙) เป็นเฉลี่ยร้อยละ ๑.๑ ในช่วง ๓ ปีของแผนพัฒนาฯ ฉบับที่ ๑๑ (พ.ศ. ๒๕๕๕-๒๕๕๙)

(๑.๓) ผลผลิตภาพการผลิตของปัจจัยการผลิตรวม (TFP) ยังคงอยู่ในระดับต่ำทำให้ขาดพลังในการขับเคลื่อนการขยายตัวทางเศรษฐกิจให้หลุดพ้นจากการเป็นประเทศรายได้ปานกลาง ซึ่งต้องอาศัยการผลิตที่มีเทคโนโลยีและนวัตกรรมการผลิตที่เป็นของตนเองมากขึ้น แม้ว่าการขยายตัวของผลผลิตภาพการผลิตรวมในช่วงก่อนแผนพัฒนาฯ ฉบับที่ ๑๐ จะอยู่ในระดับที่น่าพอใจก็ตาม แต่มีแนวโน้มลดลงในระยะ ๘ ปี ที่ผ่านมา และยังคงมีความล่าช้าเมื่อเทียบกับประเทศที่เริ่มพัฒนาประเทศในช่วงเวลาเดียวกันและสามารถยกระดับการพัฒนาประเทศเข้าสู่การเป็นประเทศรายได้สูงในช่วงก่อนหน้า ทั้งนี้การขยายตัวของผลผลิตภาพการผลิตรวม ลดลงจากร้อยละ ๓.๓๒ ในช่วงแผนพัฒนาฯ ฉบับที่ ๙ เป็นร้อยละ ๒.๐๕ ในช่วงครึ่งแรกของแผนพัฒนาฯ ฉบับที่ ๑๑ ทำให้ประเทศไทยจำเป็นต้องให้ความสำคัญกับการพัฒนาเทคโนโลยีและนวัตกรรมการผลิตเพิ่มการลงทุนเพื่อเพิ่มประสิทธิภาพของระบบเศรษฐกิจ และเพิ่มแรงขับเคลื่อนจากผลผลิตภาพการผลิตของปัจจัยแรงงาน

(๑.๔) การลดลงของความแข็งแกร่งด้านเสถียรภาพทางเศรษฐกิจจะเป็นอุปสรรคต่อการแก้ไขปัญหาเชิงโครงสร้าง การรองรับเงื่อนไขในระบบเศรษฐกิจโลก และการดำเนินนโยบายและการบริหารจัดการเศรษฐกิจในอนาคต แม้ว่าเศรษฐกิจไทยจะประสบปัญหาเสถียรภาพทางเศรษฐกิจรุนแรงถึงสองครั้งในปี ๒๕๒๔ และ ๒๕๔๐ แต่การให้ความสำคัญกับการรักษาวินัยทางการเงินและการคลังทำให้เสถียรภาพของเศรษฐกิจไทยอยู่ในเกณฑ์ที่แข็งแกร่ง โดยเฉพาะเมื่อเทียบกับประเทศที่มีระดับการพัฒนาในระดับใกล้เคียงกันอย่างไรก็ตาม เสถียรภาพทางเศรษฐกิจซึ่งเป็นจุดแข็งของเศรษฐกิจไทยและเอื้ออำนวยต่อการขยายตัวทางเศรษฐกิจมาอย่างต่อเนื่องเริ่มมีสัญญาณที่จะเป็นข้อจำกัดต่อการขยายตัวทางเศรษฐกิจในระยะยาวมากขึ้น โดยเฉพาะหนี้สาธารณะซึ่งเพิ่มขึ้นจากเฉลี่ยร้อยละ ๓๗.๙ ในช่วงแผนพัฒนาฯ ฉบับที่ ๑๐ เป็นร้อยละ ๔๒.๒ ในช่วง ๓ ปีแรกของแผนพัฒนาฯ ฉบับที่ ๑๑ ซึ่งชี้ให้เห็นว่าแม้จะอยู่ภายใต้กรอบวินัยทางการเงินการคลังแต่มีแนวโน้มเพิ่มขึ้นจากผลของการดำเนินมาตรการกระตุ้นเศรษฐกิจระยะสั้นในระยะที่ผ่านมาและจะเป็นข้อจำกัดต่อการใช้มาตรการทางการคลังในการกระตุ้นเศรษฐกิจและการพัฒนาศักยภาพการขยายตัวทางเศรษฐกิจในระยะต่อไป

(๑.๕) อันดับความสามารถในการแข่งขันโดยรวมยังปรับตัวดีขึ้นไม่มากนัก เนื่องจากต่างประเทศมีพลังการขับเคลื่อนมากกว่าไทย และประเทศไทยอยู่ในสถานการณ์การแข่งขันที่อยู่ตรงกลางระหว่างประเทศที่มีความได้เปรียบด้านต้นทุนแรงงานและการผลิต และประเทศที่มีความก้าวหน้าและความสามารถในการแข่งขันทางนวัตกรรมและความคิดสร้างสรรค์ โดยในปี พ.ศ. ๒๕๕๗ WEF (World Economic Forum) ได้จัดอันดับความสามารถในการแข่งขันของประเทศไทยเป็นอันดับที่ ๓๑ จาก ๑๔๔ ประเทศ และในปี พ.ศ. ๒๕๕๗ IMD (International Institute for Management Development) ได้จัดอันดับไว้ที่ ๓๐ จาก ๖๑ ประเทศชั้นนำ ในขณะที่ผลการวิจัยประเทศที่มีความสะดวกในการเข้าไปประกอบธุรกิจประจำปี ๒๕๕๘ หรือ Ease of Doing Business ๒๐๑๕ ซึ่งดำเนินการโดยธนาคารโลกนั้นประเทศไทยได้รับการจัดให้อยู่ในอันดับที่ ๒๖ จาก ๑๘๙ ประเทศทั่วโลก

(๑.๖) สถานการณ์การพัฒนาวิทยาศาสตร์ เทคโนโลยี วิจัย และนวัตกรรมของประเทศได้รับการยกระดับดีขึ้นจากการผนึกกำลังของหน่วยงานด้านวิทยาศาสตร์ เทคโนโลยี วิจัย และนวัตกรรม และเชื่อมโยงให้เกิดความมั่นใจของภาคธุรกิจเอกชน แต่ยังคงอยู่ในระดับต่ำเมื่อเปรียบเทียบกับกลุ่มประเทศที่มีรายได้สูง โดยในปี ๒๕๕๗ อันดับความพร้อมด้านโครงสร้างพื้นฐานทางวิทยาศาสตร์อยู่ที่ ๔๗ และด้านเทคโนโลยีที่ ๔๔ จาก ๖๑ ประเทศที่จัดอันดับโดย IMD ลดลงเมื่อเทียบกับอันดับที่ ๓๗ และ ๔๓ ตามลำดับในปี ๒๕๕๑ และตลอดช่วงระยะเวลา ๑๔ ปีที่ผ่านมา (๒๕๔๓-๒๕๕๖) ค่าเฉลี่ยการลงทุนด้านการวิจัยและพัฒนาต่อ GDP ยังคงอยู่ในระดับร้อยละ ๐.๑๗ ต่อ GDP โดยในปี ๒๕๕๖ (ข้อมูลล่าสุด) ประเทศไทยมีการลงทุนด้านการวิจัยและพัฒนาเพิ่มขึ้นเป็นร้อยละ ๐.๔๘ ต่อ GDP โดยเป็นการลงทุนวิจัยและพัฒนาจากภาครัฐประมาณร้อยละ ๕๓ และจากภาคเอกชนประมาณร้อยละ ๔๗ ขณะที่ประเทศที่พัฒนา

แล้ว เช่น เกาหลีใต้ ญี่ปุ่น สหรัฐอเมริกา ออสเตรเลีย มีค่าใช้จ่ายเพื่อการวิจัยและพัฒนาอยู่ที่ร้อยละ ๔.๐๓, ๓.๓๕, ๒.๗๙, และ ๒.๒๗ ต่อ GDP ในปี ๒๕๕๕ ตามลำดับ

ขณะเดียวกันบุคลากรด้านการวิจัยและพัฒนาของประเทศยังมีจำนวนไม่เพียงพอต่อการส่งเสริมการพัฒนาวิทยาศาสตร์ เทคโนโลยี วิจัย และนวัตกรรมในระดับก้าวหน้า โดยในปี ๒๕๕๖ บุคลากรด้านการวิจัยและพัฒนา มีจำนวน ๑๑ คนต่อประชากร ๑๐,๐๐๐ คน ซึ่งเมื่อเปรียบเทียบกับประเทศพัฒนาแล้ว ส่วนใหญ่จะอยู่ที่ระดับ ๒๐-๓๐ คนต่อประชากร ๑๐,๐๐๐ คน

(๑.๗) สถานการณ์ด้านโครงสร้างพื้นฐานยังคงมีปัญหาในหลายๆ ด้าน ประกอบด้วยรูปแบบการขนส่งยังไม่สามารถปรับเปลี่ยนจากทางถนนเป็นทางน้ำและทางรางได้ตามเป้าหมายและยังขาดการพัฒนาคุณภาพการให้บริการ การบริหารจัดการกิจการประปาอย่างขาดเอกภาพ การให้บริการน้ำประปายังกระจุกในเขตนครหลวงและเขตเมืองหลักในภูมิภาค และมีแหล่งน้ำดิบไม่เพียงพอ การให้บริการ ICT ยังไม่ทั่วถึงกระจุกตัวอยู่ในเมือง และมีราคาค่อนข้างสูง ประสิทธิภาพการใช้พลังงานของประเทมีแนวโน้มลดลงเล็กน้อยและยังคงเผชิญกับความเสถียรด้านความมั่นคงทั้งในระยะสั้นและระยะยาว นอกจากนี้ การส่งเสริมการวิจัยและพัฒนาเทคโนโลยีและการพัฒนานวัตกรรมด้านพลังงานและ ICT อยู่ในระดับต่ำและมีข้อจำกัด ยังไม่สามารถพัฒนาต่อยอดในเชิงพาณิชย์ได้อย่างเป็นรูปธรรมนอกจากนี้ ด้านบุคลากรและการบริหารจัดการ รวมทั้งกฎหมายที่เกี่ยวข้องกับการบริหารจัดการด้านโครงสร้างพื้นฐานยังขาดประสิทธิภาพ โดยเฉพาะการคุ้มครองทรัพย์สินทางปัญญา การทำธุรกรรมอิเล็กทรอนิกส์ การรักษาความปลอดภัย และข้อจำกัดต่อการทำธุรกิจใหม่และการประกอบกิจการในต่างประเทศ ตลอดจนบุคลากรด้านโลจิสติกส์ยังขาดความรู้และทักษะเฉพาะด้านที่ตรงต่อความต้องการของอุตสาหกรรม เช่น ความรู้ด้านภาษา ความรู้ด้านเทคโนโลยี และความรู้ในการดำเนินธุรกิจต่างประเทศ เป็นต้น

(๒) ด้านสังคม

(๒.๑) โครงสร้างประชากรเปลี่ยนแปลงเข้าสู่การเป็นสังคมสูงวัย แต่ยังคงมีปัญหาทั้งในเชิงปริมาณและคุณภาพของประชากรในทุกช่วงวัย เนื่องจากปัจจัยหลักๆ ได้แก่

(๑) ประชากรวัยเด็กของไทยมีจำนวนลดลงอย่างรวดเร็ว มีพัฒนาการไม่สมวัยและการตั้งครภ์ในกลุ่มวัยรุ่นที่มีแนวโน้มเพิ่มขึ้น อัตราการเจริญพันธุ์รวมลดลงจาก ๖.๓ คน ในช่วงปี ๒๕๐๗-๒๕๐๘ เป็น ๑.๖๒ คน ในช่วงปี ๒๕๔๘-๒๕๕๘ และคาดว่าในปี ๒๕๘๓ จะลดลงเหลือเพียง ๑.๓ คน

(๒) กำลังแรงงานมีแนวโน้มลดลง และแรงงานกว่าร้อยละ ๓๐ เป็นประชากรกลุ่มเจนเอเรชั่น Y (Gen Y)* ขณะที่ผลิตภาพแรงงานยังเพิ่มขึ้นช้า ซึ่งจะเป็ข้อจำกัดต่อการพัฒนาในระยะต่อไป กำลังแรงงานของไทยมีจำนวน ๓๘.๙ ล้านคนในช่วงปี ๒๕๕๕-๒๕๕๗ และเริ่มลดลงร้อยละ ๐.๑ ในปี ๒๕๕๖ และร้อยละ ๐.๒ ในปี ๒๕๕๗ ขณะที่ผลิตภาพแรงงานเฉลี่ยเพิ่มขึ้นร้อยละ ๒.๒ ต่อปีในช่วง ๑๐ ปีที่ผ่านมา (ปี ๒๕๔๘-๒๕๕๗) แต่ยังคงต่ำกว่าประเทศเพื่อนบ้าน เช่น มาเลเซีย ๑ เท่าตัว และสิงคโปร์ ๕ เท่าตัว และกำลังแรงงานกว่าร้อยละ ๖๕.๑ มีการศึกษาระดับมัธยมต้นและต่ำกว่า นอกจากนี้ กำลังแรงงานกลุ่มเจนเอเรชั่นวาย ซึ่งมีจำนวนร้อยละ ๒๗ ของประชากรในปี ๒๕๕๓ มีลักษณะความเป็นปัจเจกสูง ไม่ให้ความสำคัญกับการมีครอบครัว ส่งผลต่อรูปแบบการประกอบอาชีพและอัตราการเจริญพันธุ์รวมของประเทศในอนาคต

(๓) กลุ่มผู้สูงอายุวัยกลางและวัยปลายมีแนวโน้มเพิ่มสูงขึ้น สะท้อนถึงภาระค่าใช้จ่ายด้านสุขภาพที่เพิ่มมากขึ้น ขณะที่ผู้สูงอายุจำนวนมากยังมีรายได้ไม่เพียงพอในการยังชีพ ผู้สูงอายุมีแนวโน้มเพิ่มขึ้นจาก ๑๐.๓ ล้านคน (ร้อยละ ๑๖.๒) ในปี ๒๕๕๘ เป็น ๒๐.๕ ล้านคน (ร้อยละ ๓๒.๑) ในปี ๒๕๘๓ การเพิ่มขึ้นของผู้สูงอายุวัยกลางและวัยปลายจะส่งผลต่อภาระค่าใช้จ่ายในการดูแลที่เพิ่มสูงขึ้น แม้ผู้สูงอายุมีส่วนร่วมในกำลังแรงงานเพิ่มขึ้น แต่มีรายได้ไม่เพียงพอกับค่าใช้จ่าย เนื่องจากมีการออมน้อย และแหล่งรายได้หลักร้อยละ ๗๘.๕ ของรายได้ทั้งหมดมาจากการเก็หนุนของบุตร

(๒.๒) คริวเรือนไทยโดยเฉลี่ยมีขนาดลดลงและรูปแบบของครอบครัวเปลี่ยนแปลงมีหลากหลายรูปแบบมากขึ้น อัตราการเจริญพันธุ์ที่ลดลงส่งผลให้ขนาดครัวเรือนโดยเฉลี่ยลดจาก ๓.๖ คน ในปี ๒๕๔๓ เหลือ ๓ คน ในปี ๒๕๕๖ โดยครัวเรือนเดี่ยว ครัวเรือน ๑ รุ่น และครัวเรือนแห่วงกลางมีการขยายตัวมากที่สุดในช่วงปี ๒๕๔๓-๒๕๕๖ ส่งผลให้ความสัมพันธ์ทางสังคมและครอบครัวเปลี่ยนแปลงไปทำให้ครอบครัวเสี่ยงต่อการล่มสลาย

(๒.๓) คนไทยยังมีปัญหาเชิงคุณภาพทั้งด้านสุขภาพ การเรียนรู้ และคุณธรรมจริยธรรม โดยคนไทยมีอายุคาดเฉลี่ยสูงขึ้น อายุคาดเฉลี่ยเมื่อแรกเกิดของคนไทย ปี ๒๕๕๗ เพศชาย ๗๑.๓ ปี เพศหญิง ๗๘.๒ ปี แต่เสียชีวิตก่อนวัยอันควรจากโรคและการบาดเจ็บ เนื่องจากโรคไม่ติดต่อและอุบัติเหตุ อย่างไรก็ตาม คนไทยได้รับโอกาสทางการศึกษาสูงขึ้น จำนวนปีการศึกษาเฉลี่ยของประชากรวัยแรงงานอายุ ๑๕.๕๙ ปี เพิ่มขึ้นอย่างต่อเนื่อง โดยช่วงปี ๒๕๕๑-๒๕๕๖ มีการศึกษาเฉลี่ย ๘.๙ ปี ขณะที่คุณภาพการศึกษาอยู่ในระดับต่ำ สะท้อนได้จากคะแนนผลสัมฤทธิ์ทางการเรียนของนักเรียนชั้นพื้นฐาน (O-NET) ในปี ๒๕๕๖ มีค่าเฉลี่ยต่ำกว่าร้อยละ ๕๐ นอกจากนี้ คนไทยส่วนใหญ่มีปัญหาด้านคุณธรรมจริยธรรม โดยผลการวิจัยและการสำรวจต่างๆ พบว่าปัญหาสำคัญที่สุด คือ ความซื่อสัตย์สุจริต และการทุจริตคอร์รัปชัน โดยเห็นว่าต้องส่งเสริมคุณธรรมจริยธรรมในสังคมไทยเร่งด่วน

(๒.๔) สถานการณ์ความยากจนมีแนวโน้มลดลง แต่ยังคงมีความเหลื่อมล้ำของการกระจายรายได้ สัดส่วนคนจนลดลงอย่างต่อเนื่องจากร้อยละ ๔๒ ในปี ๒๕๔๓ เหลือร้อยละ ๑๐.๙ ในปี ๒๕๕๖ แต่ความยากจนยังกระจุกตัวหนาแน่นในภาคตะวันออกเฉียงเหนือและภาคเหนือ ขณะที่ความเหลื่อมล้ำด้านรายได้มีแนวโน้มดีขึ้นเล็กน้อย ค่าสัมประสิทธิ์ความไม่เสมอภาค (Gini Coefficient) ด้านรายได้ลดลงจาก ๐.๔๘๔ ในปี ๒๕๕๔ เหลือ ๐.๔๖๕ ในปี ๒๕๕๖ อย่างไรก็ตามความแตกต่างของรายได้ระหว่างกลุ่มคนรวยที่สุดกับกลุ่มคนจนที่สุดแตกต่างกันถึง ๓๔.๙ เท่า ในปี ๒๕๕๖ โดยกลุ่มคนรวยที่สุดร้อยละ ๑๐ ถือครองรายได้สูงถึงร้อยละ ๓๖.๘ ของรายได้ทั้งหมด ขณะที่กลุ่มคนจนที่สุดร้อยละ ๑๐ ถือครองรายได้เพียงร้อยละ ๑.๑ สาเหตุพื้นฐานที่สำคัญจากโครงสร้างเศรษฐกิจที่ไม่สมดุล ส่งผลให้การกระจายประโยชน์ของการพัฒนาไปยังกลุ่มคนต่างๆ ในสังคมไม่ทั่วถึง* ประชากรที่เกิดช่วงปี ๒๕๕๕-๒๕๕๖

(๒.๕) ความเหลื่อมล้ำระหว่างกลุ่มคนยังคงเป็นปัญหาสำคัญของสังคมไทย อันเนื่องมาจาก

(๑) ความเหลื่อมล้ำด้านสินทรัพย์ทั้งด้านการเงินและการถือครองที่ดินยังคงกระจุกตัวอยู่ในกลุ่มคนเพียงส่วนน้อย โดยเฉพาะอย่างยิ่งการถือครองที่ดินโดยกลุ่มผู้ถือครองที่ดินร้อยละ ๒๐ มีการถือครองที่ดินมากที่สุด มีสัดส่วนการถือครองที่ดินสูงกว่ากลุ่มผู้ถือครองที่ดินร้อยละ ๒๐ ที่มีการถือครองที่ดินน้อยที่สุด ๓๒๕.๗ เท่า เนื่องจากปัญหากรรมสิทธิ์ที่ดิน และการขาดประสิทธิภาพในการบริหารจัดการที่ดินว่างเปล่าของภาครัฐ

(๒) เด็กยากจนยังเข้าไม่ถึงการศึกษาขั้นพื้นฐาน ขณะที่โอกาสในการเข้าถึงการศึกษาในระดับปริญญาตรียังมีความแตกต่างกันตามฐานะของกลุ่มประชากร ระหว่างเขตเมือง-ชนบทและระหว่างภูมิภาค มีปัจจัยหลักมาจากปัญหาเรื่องค่าครองชีพและการเดินทางไปศึกษา โดยกลุ่มประชากรร้อยละ ๑๐ ที่มีฐานะความเป็นอยู่ดีที่สุดในปี ๒๕๕๖ มีโอกาสเข้าถึงการศึกษาระดับปริญญาตรีมากกว่ากลุ่มประชากรร้อยละ ๑๐ ที่มีฐานะความเป็นอยู่ด้อยที่สุดประมาณ ๑๙.๑ เท่า นักศึกษาในเขตเมืองมีโอกาสสูงกว่านักศึกษาในเขตชนบทประมาณ ๒.๒ เท่า

(๓) คุณภาพการให้บริการสาธารณสุขยังคงมีความเหลื่อมล้ำกันระหว่างภูมิภาค โดยเฉพาะการกระจายทรัพยากรทางการแพทย์และสาธารณสุข อาทิ จากการสำรวจทรัพยากรสาธารณสุขในปี ๒๕๕๖ พบว่าอัตราส่วนแพทย์ต่อประชากรระหว่างกรุงเทพฯ และภาคตะวันออกเฉียงเหนือต่างกันถึง ๓.๖ เท่า

(๔) ความเหลื่อมล้ำการเข้าถึงการคุ้มครองทางสังคมของแรงงาน แรงงานอิสระเข้าถึงการคุ้มครองมากขึ้น จากการเข้าถึงการประกันตนตามมาตรา ๕๐ ที่เพิ่มขึ้นจาก ๑.๒๙ ล้านคน ในปี ๒๕๕๕ เป็น ๒.๔๗๑ ล้านคน ในปี ๒๕๕๗ ทำให้แรงงานในระบบมีสัดส่วนเพิ่มขึ้นเป็นร้อยละ ๔๒.๔ ในปี ๒๕๕๗ อย่างไรก็ตาม แรงงานในระบบได้รับค่าจ้างเฉลี่ยสูงกว่าแรงงานนอกระบบประมาณ ๒.๑ เท่า ในปี ๒๕๕๖

(๕) ความเหลื่อมล้ำด้านกระบวนการยุติธรรม เนื่องจากประชาชนไม่เข้าใจกฎหมาย เข้าไม่ถึงกระบวนการยุติธรรม และหน่วยงานในกระบวนการยุติธรรมขาดการบูรณาการในการทำงาน นอกจากนี้ ผู้มีรายได้น้อย

มักไม่ได้รับความเป็นธรรม ไม่สามารถต่อสู้คดีจากการที่ไม่สามารถรับภาระค่าใช้จ่ายในกระบวนการยุติธรรมและต้องใช้เวลายาวนาน

(๒.๖) คนไทยมีความมั่นคงทางสังคมมากขึ้น จากการศึกษาพบว่าร้อยละ ๙๙.๙ ได้รับความคุ้มครองทางด้านสุขภาพ โดยอยู่ภายใต้ระบบประกันสุขภาพถ้วนหน้าร้อยละ ๗๓.๘ ระบบประกันสังคมร้อยละ ๑๖.๗ และระบบสวัสดิการรักษายาพยาบาลข้าราชการ/รัฐวิสาหกิจร้อยละ ๗.๑ ขณะที่ กลุ่มผู้ด้อยโอกาสมีหลักประกันทางรายได้มั่นคงขึ้น และมีความครอบคลุมมากขึ้น โดยในปี ๒๕๕๘ ผู้สูงอายุได้รับการสงเคราะห์เบี้ยยังชีพเพิ่มขึ้นเป็นแบบขั้นบันไดตามช่วงอายุ ๘.๓ ล้านคน จากผู้สูงอายุทั่วประเทศ ๑๐.๔ ล้านคน ส่วนผู้พิการได้รับเบี้ยยังชีพเพิ่มขึ้นเป็น ๘๐๐ บาท ครอบคลุมผู้พิการร้อยละ ๘๙.๕ และรัฐให้เงินอุดหนุนแก่เด็กด้อยโอกาสที่อยู่ในครอบครัวยากจนให้ได้รับการเลี้ยงดูที่มีคุณภาพภายใต้โครงการอุดหนุนเพื่อการเลี้ยงดูเด็กแรกเกิดอย่างไรก็ตาม สวัสดิการด้านที่อยู่อาศัยยังไม่ครอบคลุมกลุ่มผู้มีรายได้น้อยและผู้ยากไร้ แม้ว่ารัฐจัดสวัสดิการด้านที่อยู่อาศัยภายใต้โครงการต่างๆ แต่ปัจจุบันกลุ่มผู้มีรายได้น้อยและรายได้ปานกลางยังไม่มีกรรมสิทธิ์ในที่อยู่อาศัยเป็นจำนวนมาก อย่างไรก็ตาม รัฐเริ่มให้ความสำคัญกับการพัฒนาที่อยู่อาศัยแก่ผู้สูงอายุโดยเฉพาะผู้ที่มีรายได้น้อยและผู้ยากไร้

(๒.๗) วัฒนธรรมอันดีงามของไทยเริ่มเสื่อมถอยและสังคมไทยมีแนวโน้มเป็นสังคมพหุวัฒนธรรมมากขึ้น อาทิ การให้คุณค่ากับความสนุกสนาน และความสะดวกสบาย ละเลยเรื่องวินัย มีความเห็นแก่ตัว ไม่รู้จักเสียสละ ไม่เอื้อเฟื้อเผื่อแผ่ และขาดความรับผิดชอบ นอกจากนี้ยังมีแนวโน้มการเป็นสังคมพหุวัฒนธรรม โดยเฉพาะการเข้ามาของแรงงานต่างชาติที่ก่อให้เกิดการนำเอาวัฒนธรรมต้นทางผสมผสานกับวัฒนธรรมท้องถิ่น

(๒.๘) ความเข้มแข็งของชุมชนมีแนวโน้มที่ดีขึ้น ชุมชนสามารถแก้ปัญหาและสนองตอบความต้องการของชุมชนด้วยตนเองได้ดีขึ้น โดยมีกระบวนการจัดทำแผนชุมชนที่ครอบคลุมทุกพื้นที่ และบูรณาการเป็นแผนตำบลเพื่อเชื่อมโยงกับแผนขององค์กรปกครองส่วนท้องถิ่น แผนพัฒนาอำเภอ และแผนพัฒนาจังหวัดเพื่อให้ได้รับการสนับสนุนทั้งในด้านองค์ความรู้และงบประมาณในกิจกรรมที่เกินความสามารถของชุมชน มีการรวมกลุ่มทำกิจกรรมทั้งด้านเศรษฐกิจ สังคม สิ่งแวดล้อมและเชื่อมโยงเป็นเครือข่ายเพิ่มขึ้นจาก ๑๔๒,๖๓๒ แห่งในปี ๒๕๕๕ เป็น ๑๕๒,๓๗๗ แห่ง ในปี ๒๕๕๖ ส่วนใหญ่เป็นกลุ่มธุรกิจชุมชนและอาชีพ ร้อยละ ๓๒.๕๑ ขององค์กรทั้งหมด และองค์กรการเงิน ร้อยละ ๒๖.๗๗

(๒.๙) ความไม่ยอมรับในความคิดเห็นที่แตกต่างกันส่งผลให้เกิดความขัดแย้งในสังคม ในช่วงระยะเวลากว่า ๑๐ ปีที่ผ่านมา ความขัดแย้งในเชิงความคิดเห็นทางการเมืองของกลุ่มต่างๆ ที่มีความรุนแรงมากขึ้นนำไปสู่ความสูญเสียต่อชีวิต ทรัพย์สิน และส่งผลกระทบต่อสภาพจิตใจของประชาชนทั้งทางตรงและทางอ้อม

(๓) ด้านทรัพยากรธรรมชาติและสิ่งแวดล้อม

(๓.๑) ทรัพยากรธรรมชาติส่วนใหญ่ถูกนำไปใช้ในการพัฒนาจำนวนมาก ก่อให้เกิดความเสื่อมโทรมอย่างต่อเนื่องและเกิดปัญหาความขัดแย้งในการใช้ประโยชน์ทรัพยากรธรรมชาติมากขึ้น

(๑) พื้นที่ป่าไม้ลดลง เนื่องจากจำนวนประชากรที่เพิ่มมากขึ้น ทำให้ความต้องการใช้ที่ดินเพื่อการผลิตทางการเกษตร การอยู่อาศัย และการพัฒนาโครงสร้างพื้นฐานเพิ่มมากขึ้นตามไปด้วย พื้นที่ป่าไม้จึงถูกบุกรุกทำลายมากขึ้น โดยพื้นที่ป่าไม้ลดลงจาก ๑๗๑.๐๒ ล้านไร่ หรือร้อยละ ๕๓.๓๓ ของพื้นที่ทั้งหมดของประเทศในปี ๒๕๐๔ เป็น ๑๐๒ ล้านไร่ หรือคิดเป็นร้อยละ ๓๑.๖ ในปี ๒๕๕๖

(๒) ทรัพยากรดินเสื่อมโทรม ทำให้ความหลากหลายทางชีวภาพถูกคุกคามทรัพยากรดิน และที่ดินมีปัญหาความเสื่อมโทรมของดินจากการใช้ประโยชน์ที่ไม่ถูกต้องตามหลักวิชาการ ดินเกษตรกรรมเสื่อมคุณภาพ การชะล้างพังทลายของดิน นอกจากนี้ ยังมีปัญหาพื้นที่สูงชันหรือพื้นที่ภูเขา ซึ่งมีข้อจำกัดในการนำไปใช้ประโยชน์ การใช้ทรัพยากรที่ดินของประเทศยังไม่มีประสิทธิภาพและขาดการบูรณาการของหน่วยงานที่เกี่ยวข้อง การบริหารจัดการที่ดินมีปัญหาความไม่เป็นธรรมและการกระจายสิทธิการถือครองที่ดิน ความหลากหลายทางชีวภาพกำลังตกอยู่ภายใต้ภาวะถูกคุกคาม โดยมีสาเหตุมาจากการสูญเสียระบบนิเวศป่าไม้อย่างต่อเนื่องเป็นเวลานาน

(๓) ป่าชายเลนและระบบนิเวศชายฝั่งถูกทำลาย และมีการเปลี่ยนสภาพไปใช้ประโยชน์อื่นๆ จำนวนมาก เช่น การเพาะเลี้ยงชายฝั่ง โดยเฉพาะการทำนากุ้ง การขยายตัวของเมืองและอุตสาหกรรม ทำให้พื้นที่ป่าชายเลนลดลงจากปี ๒๕๐๔ ที่มีพื้นที่ป่าชายเลนกว่า ๒.๓ ล้านไร่ เหลือเพียง ๑.๕ ล้านไร่ ในปี ๒๕๕๒ คิดเป็นการลดลงร้อยละ ๓๔.๘ ทำให้รัฐเริ่มมีนโยบายปกป้องป่าชายเลนอย่างจริงจัง โดยไม่อนุญาตการต่อสัมปทานบัตรทั้งหมดตั้งแต่ปี ๒๕๓๔ และห้ามการใช้ประโยชน์อื่นๆ อย่างไรก็ตาม ในระหว่างปี ๒๕๔๙-๒๕๕๔ พบว่า ป่าชายเลนมีสภาพดีขึ้น ในปี ๒๕๕๔ ผลผลิตประมงทะเลมีปริมาณเพียง ๑.๖๑ ล้านตัน ลดลงจากปี ๒๕๔๙ ที่มีปริมาณ ๒.๔๒ ล้านตัน ในขณะที่พื้นที่เพาะเลี้ยงสัตว์น้ำชายฝั่งของประเทศไทยยังคงขยายตัวอย่างต่อเนื่องจากปริมาณความต้องการสัตว์น้ำที่เพิ่มมากขึ้น

(๔) การผลิตพลังงานในประเทศไม่เพียงพอกับความต้องการ แต่ประสิทธิภาพการใช้พลังงานดีขึ้น ความต้องการใช้พลังงานของประเทศเพิ่มขึ้นตลอด ๓๐ ปีที่ผ่านมาแต่การผลิตพลังงานเชิงพาณิชย์เพื่อการบริโภคภายในประเทศไม่เพียงพอกับความต้องการ ทำให้ต้องนำเข้าจากต่างประเทศเพิ่มขึ้นโดยในปี ๒๕๕๕ ต้องนำเข้าเพิ่มขึ้นร้อยละ ๖ อยู่ที่ระดับ ๑.๐๘ ล้านบาร์เรลเทียบเท่าน้ำมันดิบต่อวัน คิดเป็นร้อยละ ๕๔ ของความต้องการใช้ในปี ๒๕๕๕ และคิดเป็นร้อยละ ๑๒.๕ ของ GDP โดยน้ำมันดิบมีการนำเข้าสูงที่สุดคิดเป็นร้อยละ ๗๖ ของการนำเข้าพลังงานทั้งหมด ขณะที่การใช้พลังงานเชิงพาณิชย์ขั้นต้นในปี ๒๕๕๕ เพิ่มขึ้นร้อยละ ๖.๘ อยู่ที่ระดับ ๑.๙๘๑ พันบาร์เรลเทียบเท่าน้ำมันดิบต่อวัน ทั้งนี้ ประสิทธิภาพการใช้พลังงานของประเทศไทยมีแนวโน้มดีขึ้น โดยมีอัตราการเพิ่มขึ้นของการใช้พลังงานต่ำกว่าอัตราขยายตัวของ GDP โดยในปี ๒๕๕๕ การเพิ่มขึ้นของ GDP ร้อยละ ๑ ขณะที่มีการใช้พลังงานเพิ่มขึ้นเพียงร้อยละ ๐.๖

(๕) ทรัพยากรน้ำยังมีส่วนที่ไม่สามารถจัดสรรได้ตามความต้องการ ประเทศไทยประกอบด้วย ๒๕ ลุ่มน้ำหลัก น้ำตามธรรมชาติมีปริมาณรวม ๒๘๕,๒๒๗ ล้านลูกบาศก์เมตร ขณะที่การพัฒนาแหล่งเก็บกักน้ำในประเทศมีความจุคิดเป็นร้อยละ ๒๘ ของปริมาณน้ำตามธรรมชาติ มีแอ่งน้ำบาดาลทั้งหมด ๒๗ แอ่งน้ำบาดาล มีปริมาณการกักเก็บในชั้นน้ำบาดาลรวมประมาณ ๑.๑๓ ล้านล้านลูกบาศก์เมตร มีศักยภาพที่จะพัฒนาขึ้นมาใช้ได้ โดยไม่กระทบต่อปริมาณน้ำบาดาลที่มีอยู่ได้รวมปีละ ๖๘,๒๐๐ ล้านลูกบาศก์เมตร อย่างไรก็ตาม การพัฒนาน้ำบาดาลขึ้นมาใช้ มีข้อจำกัดในเรื่องของความคุ้มทุนเนื่องจากมีค่าใช้จ่ายในการสูบน้ำ และการดำเนินการสำรวจสูง ขณะที่ภาพรวมความต้องการใช้น้ำในประเทศ ในปี ๒๕๕๗ มีจำนวนประมาณ ๑๕๑,๗๕๐ ล้านลูกบาศก์เมตร โดยที่ศักยภาพของการเข้าถึงแหล่งน้ำของภาคส่วนต่างๆ มีจำนวน ๑๐๒,๑๔๐ ล้านลูกบาศก์เมตร และยังไม่สามารถจัดสรรน้ำตามความต้องการได้อีกประมาณ ๔๙,๖๑๐ ล้านลูกบาศก์เมตร

(๓.๒) ปัญหาสิ่งแวดล้อมเพิ่มสูงขึ้นตามการขยายตัวของเศรษฐกิจและชุมชนเมือง

(๑) ปัญหาขยะมูลฝอยยังไม่ได้รับการแก้ไขอย่างมีประสิทธิภาพ แนวโน้มอัตราการเกิดขยะมูลฝอยเฉลี่ยต่อคนต่อวันเพิ่มสูงขึ้นจาก ๑.๐๔ กิโลกรัม/คน/วัน ในปี ๒๕๕๓ เป็น ๑.๑๑ กิโลกรัม/คน/วัน ในปี ๒๕๕๗ สถานที่กำจัดขยะแบบถูกต้องตามหลักวิชาการมีเพียงร้อยละ ๑๙ และมีการนำมูลฝอยกลับไปใช้ประโยชน์เพียงร้อยละ ๑๘ ทำให้มีปริมาณขยะสะสมตกค้างเพิ่มสูงขึ้นถึง ๑๙.๙ ล้านตัน ในปี ๒๕๕๖ ของเสียอันตราย ในปี ๒๕๕๗ มีประมาณ ๒.๖๙ ล้านตัน โดยขยะอิเล็กทรอนิกส์มีแนวโน้มเพิ่มขึ้นร้อยละ ๑๐ ต่อปี เนื่องจากความก้าวหน้าทางเทคโนโลยีที่มีการปรับเปลี่ยนอย่างรวดเร็ว ส่งผลให้ในอนาคตอาจต้องประสบปัญหาการกำจัดซากของเสียเหล่านี้ หากภาครัฐไม่มีมาตรการหรือมีกฎหมายควบคุมการรีไซเคิลขยะอย่างครบวงจร ขณะที่การจัดการของเสียอันตรายจากภาคอุตสาหกรรมสามารถจัดการได้ประมาณร้อยละ ๗๐ โดยภาคอุตสาหกรรมมีการนำของเสียอันตรายกลับมาใช้ประโยชน์ใหม่มากขึ้น แต่ยังคงพบการลักลอบทิ้งกากอุตสาหกรรมในหลายพื้นที่อย่างต่อเนื่อง เนื่องจากต้นทุนในการกำจัดสูง

(๒) มลพิษทางอากาศยังเกินมาตรฐานหลายแห่ง แต่มีแนวโน้มดีขึ้น ในปี ๒๕๕๗ พบสารมลพิษทางอากาศเกินค่ามาตรฐานในหลายพื้นที่ของประเทศ และที่เป็นปัญหาสำคัญได้แก่ฝุ่นละออง ก๊าซโอโซน และสารอินทรีย์ระเหยง่าย (VOCs) โดยมีพื้นที่วิกฤติในเขตพื้นที่มาบตาพุด จังหวัดระยอง ที่ยังคงประสบปัญหาสารอินทรีย์ระเหยง่าย ในขณะที่พื้นที่อื่น เช่น กรุงเทพฯ ปทุมธานี เชียงใหม่ ขอนแก่น พบสารเบนซินเกินค่ามาตรฐาน แต่ส่วนใหญ่มี

ปริมาณลดลงจากปีที่ผ่านมา ซึ่งได้รับผลดีจากการปรับปรุงมาตรฐานน้ำมันเชื้อเพลิงเมื่อต้นปี ๒๕๕๗ ทั้งนี้ ในพื้นที่ กรุงเทพมหานคร การที่ปัญหาฝุ่นละอองและเบนซินมีปริมาณลดลง ส่วนหนึ่งเป็นผลการปรับปรุงมาตรฐานน้ำมันเชื้อเพลิงจาก EURO ๓ เป็น EURO ๔ ตั้งแต่ปี ๒๕๕๕ และการปรับปรุงระบบขนส่งสาธารณะและทางจักรยาน การเข้มงวดกับการตรวจจําารถควันดำ อย่างไรก็ตาม ปัญหามลพิษทางอากาศในพื้นที่มาจากสาเหตุหลักคือปริมาณรถยนต์จำนวนมากสำหรับมลพิษจากหมอกควัน ในพื้นที่ภาคเหนือตอนบน พบว่าสถานการณ์ดีขึ้นเป็นลำดับ โดยความร่วมมือและการทำงานระหว่างภาครัฐ องค์กรปกครองส่วนท้องถิ่น (อปท.) และประชาชนดีขึ้น

(๓) **คุณภาพน้ำที่อยู่ในเกณฑ์ดีมีแนวโน้มลดลง** สถานการณ์คุณภาพน้ำในช่วง ๑๐ ปีที่ผ่านมา (พ.ศ. ๒๕๔๘-๒๕๕๗) มีแนวโน้มเสื่อมโทรมลง โดยแหล่งน้ำที่อยู่ในเกณฑ์ดีมีแนวโน้มลดลงส่วนแหล่งน้ำที่อยู่ในเกณฑ์พอใช้และเสื่อมโทรมมีแนวโน้มเพิ่มขึ้น สาเหตุสำคัญมาจากการชะหน้าดินที่มีปุ๋ยตกค้างจากการเกษตรและการปศุสัตว์ และการระบายน้ำเสียจากชุมชน ระบบบำบัดน้ำเสียรวมของชุมชน มีจำนวนไม่เพียงพอต่อการบำบัดน้ำเสียที่เพิ่มขึ้นตามการขยายตัวและการเจริญเติบโตของชุมชน โดยปัจจุบัน มีปริมาณน้ำเสียจากชุมชน ๑๐.๓ ล้านลูกบาศก์เมตรต่อวัน ขณะที่ระบบบำบัดน้ำเสียรองรับน้ำเสียที่เกิดขึ้นได้เพียงร้อยละ ๓๑

(๔) **ประเทศไทยปล่อยก๊าซเรือนกระจกเพิ่มขึ้น แต่อัตราการเติบโตลดลงปริมาณการปล่อย** ก๊าซเรือนกระจกจากสาขาพลังงานมีแนวโน้มเพิ่มขึ้นอย่างต่อเนื่อง ตามปริมาณความต้องการใช้พลังงานที่เพิ่มขึ้นตามการขยายตัวทางเศรษฐกิจของประเทศ จากรายงานแห่งชาติ ฉบับที่ ๒ การจัดทำบัญชีก๊าซเรือนกระจกของประเทศไทย ระบุว่าประเทศไทยมีการปล่อยก๊าซเรือนกระจก ในปี ๒๕๓๓ ปริมาณ ๒๒๙.๐๘ ล้านตันคาร์บอนไดออกไซด์เทียบเท่า และเพิ่มเป็น ๒๖๕.๙ ล้านตันคาร์บอนไดออกไซด์เทียบเท่า ในปี ๒๕๔๗ โดยปริมาณการปล่อยก๊าซเรือนกระจกมีแนวโน้มเพิ่มขึ้นร้อยละ ๓.๓ ต่อปี อย่างไรก็ตาม อัตราการเติบโตลดลงในช่วง ๕ ปีที่ผ่านมา ทั้งนี้เนื่องมาจากมาตรการการลดก๊าซเรือนกระจกต่างๆ ที่มีการดำเนินงานเพิ่มมากขึ้นในประเทศ ประกอบกับการกักเก็บก๊าซเรือนกระจกในภาคป่าไม้และการใช้ประโยชน์ที่ดินมีแนวโน้มเพิ่มมากขึ้นร้อยละ ๑.๑ จึงส่งผลให้ภาคดังกล่าวเป็นภาคที่มีความสำคัญมากในการเพิ่มการดูดกลับและช่วยลดปริมาณการปล่อยก๊าซเรือนกระจกโดยรวมของประเทศ

(๓.๓) **ภัยพิบัติทางธรรมชาติโดยเฉพาะอย่างยิ่งอุทกภัยเกิดขึ้นบ่อยครั้งและมีความรุนแรงมากขึ้น** ส่งผลกระทบต่อภาคการผลิตและวิถีการดำรงชีวิตของคนไทย ทั้งอุทกภัย ภัยแล้ง วาตภัย และดินถล่ม สร้างความเสียหายนับเป็นมูลค่ากว่าหมื่นล้านบาท อันเป็นผลกระทบมาจากการเปลี่ยนแปลงสภาพภูมิอากาศ ภัยพิบัติทางธรรมชาติ โดยเฉพาะอย่างยิ่งอุทกภัยมีแนวโน้มและความถี่มากขึ้น ซึ่งจะส่งผลกระทบต่อภาคการผลิตและวิถีการดำรงชีวิตของคนไทยเป็นประจำทุกปีในมิติของจำนวนประชากรเสี่ยงภัยจะพบว่าภัยแล้งเป็นภัยธรรมชาติที่ส่งผลกระทบต่อประชากรเป็นจำนวนมากกว่าภัยประเภทอื่นๆ ในขณะที่น้ำท่วมเป็นภัยธรรมชาติที่ส่งผลกระทบต่อประเทศไทยถูกจัดอยู่ในลำดับประเทศที่มีความเสี่ยงตํ่าๆ ของโลก

(๔) **ด้านการบริหารจัดการและการปรับปรุงประสิทธิภาพกลไกการพัฒนา**

(๔.๑) **ด้านธรรมาภิบาล**

(๑) **ประเทศไทยจะต้องให้ความสำคัญกับเรื่องธรรมาภิบาลอย่างเร่งด่วน** จากการประเมินผ่านดัชนีความอยู่เย็นเป็นสุขร่วมกันในสังคมไทย ซึ่งว่า สังคมไทยในภาพรวมมีความอยู่เย็นเป็นสุขร่วมกันอยู่ในระดับปานกลางในปี ๒๕๕๖ แต่ต้องคํ่าประกอบด้านสังคมประชาธิปไตยที่มีธรรมาภิบาลอยู่ในระดับที่ต้องเร่งแก้ไข สถานการณ์ดังกล่าว ถือเป็นความจําเป็นของประเทศไทยที่จะต้องให้ความสำคัญกับเรื่องธรรมาภิบาลอย่างเร่งด่วน เนื่องจากสถานการณ์วิกฤตคุณธรรม จริยธรรมและธรรมาภิบาลของสังคมไทยหลักธรรมาภิบาล ตามระเบียบสำนักนายกรัฐมนตรีว่าด้วยการสร้างระบบบริหารกิจการบ้านเมืองและสังคมที่ดี พ.ศ. ๒๕๕๒ มีอย่างน้อย ๖ ประการคือ (๑) หลักนิติธรรม (๒) หลักคุณธรรม (๓) หลักความโปร่งใส (๔) หลักความมีส่วนร่วม (๕) หลักความรับผิดชอบ (๖) หลักความคุ้มค่า ขณะนี้ได้มีการสะสมตัวและลุกลามสู่ทุกภาคส่วน ได้แก่ ภาคการเมืองทั้งระดับชาติและระดับท้องถิ่นที่มีการซื้อสิทธิ ขายเสียง มีการทุจริตเพื่อให้ได้รับการเลือกตั้ง มีผลประโยชน์ส่วนตนทับซ้อนกับผลประโยชน์รัฐหน่วยงานภาครัฐ มีระบบการ

บริหารงานที่ไม่เป็นธรรมาภิบาล มีการใช้อำนาจหน้าที่โดยมิชอบ หาผลประโยชน์ให้ตนเองและพวกพ้อง ภาคธุรกิจ บางส่วนมีการร่วมมือกับนักการเมืองและข้าราชการ กระทำการทุจริตเพื่อให้ได้งานจากภาครัฐ ปิดงานอย่างรวดเร็ว ผูกขาดทางธุรกิจ หลีกเลียงภาษี ขาดความรับผิดชอบต่อผู้บริโภค ภาคประชาชนมีแนวโน้มยอมรับการทุจริตต่างๆ ที่ตนเองได้รับประโยชน์มากขึ้น สถาบันทางศาสนาบางส่วนประพฤติผิดคุณธรรมและจริยธรรมเสียเอง มีปัญหาการบริหารจัดการทรัพย์สินของส่วนรวม ขาดความโปร่งใส ปลอมให้คนบางกลุ่มใช้ศาสนาเป็นเครื่องมือแสวงหาประโยชน์ สื่อมวลชน หลายสำนักวางตัวไม่เป็นกลาง ไม่แสดงบทบาทในการต่อต้านการทุจริตหรือปกป้องข้อเท็จจริง รับผลประโยชน์จากกลุ่ม นายทุนและนักธุรกิจการเมืองจนไม่สามารถรักษาจริยธรรมหรือจรรยาบรรณของวิชาชีพได้

(๒) ภาคเอกชนมีการประเมินหลักบรรษัทภิบาล ตั้งแต่ปี ๒๕๔๔ โดยสมาคมส่งเสริมสถาบัน กรรมการบริษัทไทย (Thai Institute of Directors : IOD) ได้สำรวจการกำกับดูแลกิจการของบริษัทจดทะเบียนในตลาดหลักทรัพย์แห่งประเทศไทยอย่างต่อเนื่อง พบว่า บริษัทจดทะเบียนที่มีธรรมาภิบาลมีคะแนนเฉลี่ยอยู่ที่ ๗๒% ในปี ๒๕๕๗ ถือว่าอยู่ในระดับดีเมื่อเทียบกับปี ๒๕๔๕ ที่มีคะแนนเฉลี่ยอยู่ที่ ๕๒% และมีคะแนนเฉลี่ยลดลงเมื่อเทียบกับปี ๒๕๕๔ ที่มีคะแนนเฉลี่ยอยู่ที่ ๗๗% แสดงให้เห็นว่า บริษัทจดทะเบียนไทย ให้ความสำคัญในการพัฒนาการกำกับดูแล กิจการที่ดีเพื่อโอกาสในการเติบโตอย่างยั่งยืนและสร้างความเชื่อมั่นแก่ผู้ลงทุนทั้งในประเทศและต่างประเทศสู่การยอมรับ ในระดับสากล

(๔.๒) ด้านการบริหารจัดการภาครัฐและการกระจายอำนาจ

(๑) การบริหารจัดการภาครัฐมีการปรับปรุงตามยุคสมัย พระราชบัญญัติระเบียบบริหาร ราชการแผ่นดิน พ.ศ. ๒๕๓๔ ได้จัดระเบียบการบริหารราชการแผ่นดินแบ่งออกเป็น ๓ ส่วนได้แก่ บริหารราชการ ส่วนกลาง บริหารราชการส่วนภูมิภาค และบริหารราชการส่วนท้องถิ่นที่ใช้หลักการกระจายอำนาจที่ส่วนกลางได้มอบ อำนาจระดับหนึ่งให้ประชาชนในท้องถิ่นไปดำเนินการปกครองตนเองอย่างอิสระโดยที่ไม่ขัดต่อกฎหมายของประเทศ ทั้ง สามส่วนนี้อยู่ในการควบคุมและบริหารงานของคณะรัฐมนตรี ซึ่งมีหน้าที่รับผิดชอบบริหารราชการแผ่นดิน รวมไปถึงการ กำหนดนโยบายเพื่อให้ข้าราชการนำไปปฏิบัติ ทั้งนี้การปฏิรูประบบราชการที่เกิดการเปลี่ยนแปลงอย่างชัดเจนใน โครงสร้างของหน่วยราชการเกิดขึ้นจากพระราชบัญญัติปรับปรุงกระทรวง ทบวง กรม พ.ศ. ๒๕๔๕ มีการกำหนดส่วน ราชการไว้เป็น ๒๐ กระทรวง และส่วนราชการไม่สังกัดสำนักนายกรัฐมนตรี กระทรวง หรือทบวง

(๒) การกระจายอำนาจเกิดผลสำเร็จหลายด้านแต่ยังมีปัญหาที่ต้องแก้ไขการกระจายอำนาจ ให้แก่ อปท. ในระยะที่ผ่านมาได้ดำเนินการตามแนวทางของรัฐธรรมนูญแห่งราชอาณาจักรไทย พ.ศ. ๒๕๔๐ และ ๒๕๕๐ และตามแผนการกระจายอำนาจให้แก่องค์กรปกครองส่วนท้องถิ่น และแผนปฏิบัติการกำหนดขั้นตอนการกระจายอำนาจ ให้แก่องค์กรปกครองส่วนท้องถิ่นฉบับที่ ๑ และฉบับที่ ๒ นอกจากนั้น มีการใช้งบประมาณเป็นตัวกระตุ้นให้เกิดการถ่าย โอนภารกิจ หน้าที่และเพิ่มรายได้ในการดำเนินงานของ อปท. โดยในปีงบประมาณ พ.ศ. ๒๕๔๓ สัดส่วนของรายได้ของ ท้องถิ่นต่อรายได้รัฐบาลคิดเป็นร้อยละ ๑๓.๓๑ เพิ่มขึ้นเป็นร้อยละ ๒๕.๑๗ ในปีงบประมาณ ๒๕๕๐ และร้อยละ ๒๘.๒๑ ในปีงบประมาณ พ.ศ. ๒๕๕๕ มีการถ่ายโอนภารกิจไปแล้วตามแผนปฏิบัติการกำหนดขั้นตอนการกระจายอำนาจให้แก่ อปท. ฉบับที่ ๑ จำนวน ๑๘๕ ภารกิจจากภารกิจที่จะต้องถ่ายโอน ๒๔๕ ภารกิจและถ่ายโอนภารกิจตามแผนปฏิบัติการฯ ฉบับที่ ๒ จำนวน ๗๕ งาน/กิจกรรมจาก ๑๑๔ งาน/กิจกรรม และถ่ายโอนบุคลากรจากส่วนกลางให้องค์กรปกครองส่วน ท้องถิ่น จำนวน ๙,๘๕๐ คน แบ่งเป็นข้าราชการ ๑,๓๗๘ คน บุคลากรทางการศึกษา ๕,๒๙๕ คน ข้าราชการกระทรวง สาธารณสุขซึ่งประจำอยู่ที่สถานีนอนามัย จำนวน ๗๙ คน และลูกจ้างประจำ ๓,๐๙๘ คน อย่างไรก็ตามยังมีปัญหาที่ ต้องการการแก้ไข เช่น การทับซ้อนของอำนาจหน้าที่และเขตพื้นที่ระหว่างองค์กรบริหารส่วนจังหวัดและเทศบาลหรือ องค์กรบริหารส่วนตำบล ทำให้การจัดบริการสาธารณะให้กับประชาชนยังขาดความสมดุล ปัญหาการซื้อเสียง ทำให้การ เลือกตั้งระดับท้องถิ่นขาดความชอบธรรม และปัญหาการขาดแคลนรายได้ของ อปท. ซึ่งรายได้ที่ท้องถิ่นจัดเก็บเองใน ภาพรวมมีสัดส่วนเพียงร้อยละ ๙.๙๐ ของรายได้รัฐบาลในปีงบประมาณ พ.ศ. ๒๕๔๙ และเพิ่มเป็นร้อยละ ๑๐.๖๕ ใน ปีงบประมาณ พ.ศ. ๒๕๕๕ ท้องถิ่นจำเป็นต้องพึ่งพาเงินอุดหนุนจากรัฐบาล คิดเป็นร้อยละ ๓๘.๕๒ และร้อยละ ๓๙.๔๖

ตามลำดับ ส่งผลให้ อปท. ในพื้นที่ที่มีกิจกรรมทางเศรษฐกิจหนาแน่น เช่น การเป็นแหล่งที่ตั้งของอุตสาหกรรม การค้า การบริการ การเป็นพื้นที่เขตพัฒนาเศรษฐกิจพิเศษ แหล่งท่องเที่ยวที่มีชื่อเสียงระดับโลก การจัดการบริการสาธารณะรองรับการเติบโตของเมืองและการเพิ่มขึ้นของประชากรแฝงและแรงงานต่างด้าวได้อย่างมีขอบเขตจำกัด

(๔.๓) ด้านการทุจริตคอร์รัปชัน

ไทยกำลังประสบปัญหาการทุจริตเชิงนโยบายและผลประโยชน์ทับซ้อนเป็นอย่างมาก พัฒนาการของการทุจริตคอร์รัปชันในสังคมไทยเปลี่ยนแปลงจากในอดีตที่มีรูปแบบการทุจริตจัดซื้อจัดจ้าง รับสินบน ซึ่งสามารถตรวจสอบหาหลักฐานจับผิดมาลงโทษได้ เนื่องจากมีความซับซ้อนไม่มากเท่ากับการทุจริตคอร์รัปชันในปัจจุบันที่ประเทศไทยมีความเสียหายจากการทุจริตคอร์รัปชันขนาดใหญ่ที่สูงเป็นแสนล้านบาท อันเนื่องจากการทุจริตเชิงนโยบาย และผลประโยชน์ทับซ้อนซึ่งเป็นรูปแบบใหม่ที่เกิดมากขึ้นในช่วงที่รัฐเข้ามามีบทบาทในการพัฒนาเศรษฐกิจและการหาประโยชน์จากธุรกิจในโลกสมัยใหม่ มีความซับซ้อนเพิ่มขึ้นและในปัจจุบันประเทศไทยประสบปัญหาการทุจริตเชิงนโยบาย และผลประโยชน์ทับซ้อนเป็นอย่างมาก ไม่ว่าจะเป็นองค์กรภาครัฐหรือภาคเอกชน และมาตรการต่างๆ ที่ออกมา รวมทั้งกฎหมายเกี่ยวกับการทุจริตและการตรวจสอบจากองค์กรต่างๆ ยังไม่สามารถที่จะเข้าไปแก้ไขปัญหาลำบากนี้ได้ ดังปรากฏตามดัชนีภาพลักษณ์คอร์รัปชัน (Corruption Perception Index : CPI) พ.ศ. ๒๕๕๗ ขององค์กรเพื่อความโปร่งใสนานาชาติ พบว่าประเทศไทยได้ ๓๘ คะแนนจากคะแนนเต็ม ๑๐๐ คะแนน อยู่อันดับที่ ๘๕ จากการจัดอันดับทั้งหมด ๑๗๕ ประเทศทั่วโลก จะเห็นได้ว่าประเทศไทยมีคะแนนดีขึ้นเล็กน้อยเทียบกับปี ๒๕๕๖ ที่ได้ ๓๕ คะแนน อยู่อันดับ ๑๐๒ โดยเมื่อเทียบกับประเทศในกลุ่มอาเซียนพบว่า ประเทศไทยมีคะแนนเท่ากับประเทศฟิลิปปินส์ ส่วนประเทศสิงคโปร์สูงถึง ๘๔ คะแนน และมาเลเซียได้ ๕๒ คะแนน (คะแนนมากหมายถึงมีคอร์รัปชันน้อย)

๓) บริบทการเปลี่ยนแปลงและสภาพอนาคตประเทศไทย

(๑) บริบทภายใน

(๑.๑) ภาพเศรษฐกิจไทยในกรณีฐาน

ภายใต้สมมติฐาน (๑) แนวโน้มการขยายตัวของเศรษฐกิจโลกเฉลี่ยร้อยละ ๓.๘ ในช่วงแผนพัฒนาฯ ฉบับที่ ๑๒ และร้อยละ ๔.๒ ในช่วงแผนพัฒนาฯ ฉบับที่ ๑๓ (๒) การลงทุนภาครัฐขยายตัวเฉลี่ยร้อยละ ๔ (๓) ราคาน้ำมันเฉลี่ย ๗๐-๙๐ ดอลลาร์ สรอ. ต่อบาร์เรลในช่วงแผนพัฒนาฯ ฉบับที่ ๑๒ และเฉลี่ย ๘๐-๑๐๐ ดอลลาร์ สรอ. ต่อบาร์เรลในช่วงแผนพัฒนาฯ ฉบับที่ ๑๓ (๔) ผลผลิตภาพการผลิตรวมขยายตัวร้อยละ ๒.๑ โดยผลิตภาพการผลิตภาคเกษตรหดตัวต่อเนื่องเฉลี่ยร้อยละ ๐.๘ ภาคอุตสาหกรรมขยายตัวเฉลี่ยร้อยละ ๒.๐ และภาคบริการขยายตัวเฉลี่ยร้อยละ ๓.๐ (๕) การลงทุนภาคเอกชนขยายตัวเฉลี่ยร้อยละ ๕ และ (๖) กำลังแรงงานลดลงเฉลี่ยร้อยละ ๐.๒ และร้อยละ ๐.๗ ในช่วงแผนพัฒนาฯ ฉบับที่ ๑๒ และ ๑๓ ตามลำดับภายใต้สมมติฐานเหล่านี้ เศรษฐกิจไทยในช่วง ๑๐ ปีข้างหน้ามีแนวโน้มที่จะขยายตัวเฉลี่ยร้อยละ ๓.๓-๔.๓ โดยมีค่ากลางของการประมาณการร้อยละ ๓.๘ ซึ่งทำให้เศรษฐกิจไทยจะสามารถขยายฐานขึ้นเป็นประเทศ รายได้สูงในช่วงปี ๒๕๗๑ (ในกรณีเศรษฐกิจขยายตัวเฉลี่ยร้อยละ ๔.๓ - ๒๕๗๔) (ในกรณีเศรษฐกิจขยายตัวเฉลี่ยร้อยละ ๓.๓) การขยายตัวในกรณีฐานดังกล่าวทำให้เศรษฐกิจไทยมีความเสี่ยงที่จะตกอยู่ภายใต้กับดักประเทศรายได้ปานกลางอย่างถาวรมากขึ้น เมื่อคำนึงถึงเงื่อนไขในระยะยาว โดยเฉพาะ (๑) การลดลงของกำลังแรงงานที่จะหดตัวเร่งขึ้นเป็นเฉลี่ยร้อยละ ๑.๐ ในช่วงแผนพัฒนาฯ ฉบับที่ ๑๔ ซึ่งจะเป็ปัจจัยถ่วงต่อการขยายตัวทางเศรษฐกิจมากขึ้น (๒) ชีตความสามารถด้านการคิดค้นเทคโนโลยีและนวัตกรรมซึ่งเป็นสิ่งจำเป็นในการยกระดับฐานะประเทศเข้าสู่การเป็นประเทศรายได้สูงจะลดลงตามการเพิ่มขึ้นของสัดส่วนของประชากรผู้สูงอายุ (๓) จำนวนประชากรรวมจะเริ่มลดลงในปี ๒๕๗๐ ซึ่งส่งผลให้อุปสงค์และการผลิตเพื่อตอบสนองความต้องการในประเทศขยายตัวช้าลง (๔) การเพิ่มขึ้นของขีดความสามารถในการแข่งขันของประเทศต่างๆ ที่การปรับตัวเข้าสู่สังคมผู้สูงอายุช้ากว่าไทย (๕) ภาระการใช้จ่ายเพื่อดูแลผู้สูงอายุเพิ่มขึ้นทำให้การจัดสรรงบประมาณเพื่อการพัฒนาประเทศเพื่อยกระดับฐานะการพัฒนาประเทศมีข้อจำกัดมากขึ้น (๖) เกณฑ์รายได้ขั้นต่ำสำหรับการเป็นประเทศรายได้ขั้นสูงปรับตัวเพิ่มขึ้นเฉลี่ยประมาณ ๑๐๐-๒๐๐ ดอลลาร์ สรอ. ต่อคนต่อปีตามการเพิ่มขึ้นของรายได้และมาตรฐานการครองชีพของประเทศสำคัญๆ เงื่อนไข

ดังกล่าวทำให้ประเทศไทยมีความเสี่ยงที่จะไม่สามารถหารายได้ที่เพียงพอในการที่จะทำให้คนไทยได้รับการพัฒนาอย่างเต็มศักยภาพ มีความภาคภูมิใจ มีเกียรติและศักดิ์ศรีในประชาคมภูมิภาคและในเวทีโลก

(๑.๒) การเข้าสู่สังคมผู้สูงอายุ

การเข้าสู่สังคมผู้สูงอายุของประเทศไทยส่งผลให้อัตราการพึ่งพิงของประชากรวัยแรงงาน ต้องแบกรับการดูแลผู้สูงอายุเพิ่มสูงขึ้น โดยในปี ๒๕๕๓ มีประชากรวัยแรงงาน ๕ คนที่มีศักยภาพแบกรับผู้สูงอายุ ๑ คน และคาดการณ์ว่าในปี ๒๕๘๓ จะเหลือประชากรวัยแรงงานเพียง ๑.๗ คนแบกรับผู้สูงอายุ ๑ คน การขาดแคลนกำลังแรงงานทำให้ต้องนำเข้าแรงงานไร้ทักษะจากประเทศเพื่อนบ้าน ซึ่งส่งผลกระทบต่อตลาดแรงงานไทยในด้านการยกระดับรายได้และทักษะฝีมือแรงงานจะซาลง ผลผลิตภาพแรงงานไทยอาจเพิ่มขึ้นช้า ปัญหาการค้ำมนุษย์ และการขาดการคุ้มครองทางสังคมขั้นพื้นฐานที่จำเป็น ซึ่งจะเป็นปัญหาต่อเนื่องที่ส่งผลต่อคุณภาพชีวิตของคนไทย อาทิ อาชญากรรม โรคระบาด และภาวะทางการแพทย์ของระบบบริการทางสังคม อย่างไรก็ตาม นับเป็นโอกาสในการพัฒนาสินค้าและบริการ ธุรกิจบริการที่เหมาะสมกับกลุ่มผู้สูงอายุที่เพิ่มขึ้นเป็นตัวเลขเบื้องต้น สศช. จะคำนวณใหม่อีกครั้งเมื่อการปรับปรุงฐานข้อมูลในแบบจำลองเสร็จสมบูรณ์เกณฑ์ขั้นต่ำในปี ๒๕๔๖ ซึ่งอยู่ที่ ๑๒,๗๔๕ ดอลลาร์ สรอ. ต่อคนต่อปี

(๑.๓) ความเหลื่อมล้ำ

ความเหลื่อมล้ำเป็นปัญหาสำคัญในสังคมไทยทั้งความเหลื่อมล้ำด้านรายได้ โอกาสการเข้าถึงบริการภาครัฐและการเข้าถึงทรัพยากรธรรมชาติ นำไปสู่ความขัดแย้งในสังคม และเป็นอุปสรรคต่อการพัฒนาประเทศที่ลดทอนความเข้มแข็งทางเศรษฐกิจและความมั่นคงทางสังคม จากการกระจายรายได้และผลประโยชน์ของการพัฒนาไปยังกลุ่มคนต่างๆ ในสังคม บางพื้นที่และบางสาขาการผลิตไม่ทั่วถึงเป็นธรรมผลประโยชน์ส่วนใหญ่ตกอยู่ในกลุ่มที่มีโอกาสและรายได้สูง ทำให้สัดส่วนรายได้ระหว่างกลุ่มคนรวยร้อยละ ๑๐ ของประชากรกับกลุ่มคนจนร้อยละ ๑๐ ของประชากรมีความแตกต่างกันถึง ๓๔.๙ เท่าในปี ๒๕๕๖ นอกจากนี้ความเหลื่อมล้ำยังส่งผลให้เกิดปัญหาต่างๆ อาทิ ปัญหาการทุจริตคอร์รัปชัน คนยากจนขาดโอกาสการเข้าถึงบริการการศึกษาและสาธารณสุขที่มีคุณภาพอย่างเท่าเทียม การแย่งชิงทรัพยากร การรับรู้ข้อมูลข่าวสารปัญหาอาชญากรรมและยาเสพติด

(๑.๔) ความเป็นเมือง

การเปลี่ยนแปลงพื้นที่ชนบทไปสู่ความเป็นเมืองมีแนวโน้มเพิ่มขึ้นเพื่อลดความแออัดของเมืองหลวงและเมืองหลัก อันเป็นการกระจายความเจริญสู่พื้นที่นั้นๆ จึงจำเป็นที่จะต้องมีการลงทุนโครงสร้างพื้นฐาน การจัดการสาธารณูปโภคเพื่อรองรับการเติบโตของเมือง การใช้ประโยชน์ของทรัพยากรท้องถิ่นทั้งปัจจัยการผลิตและแรงงานไปสู่ภาคการค้า บริการ และอุตสาหกรรม ตลอดจนการแสวงหาเทคโนโลยีใหม่ๆ ที่จะช่วยลดผลกระทบต่อสิ่งแวดล้อม ซึ่งจะส่งผลต่อการลดลงและความเสื่อมโทรมของทรัพยากรท้องถิ่น การลดลงของแรงงานในภาคเกษตร รวมทั้งปัญหาการบริหารจัดการขยะทั้งขยะชุมชนและอุตสาหกรรม ทั้งนี้ การเพิ่มขึ้นของประชากรและแรงงานในพื้นที่อาจส่งผลต่อการเปลี่ยนแปลงของวิถีชีวิตและวัฒนธรรมท้องถิ่น อย่างไรก็ตาม การผลิตและกิจกรรมทางเศรษฐกิจที่มีขนาดใหญ่ขึ้นเพื่อตอบสนองความต้องการคนในเมืองที่มากขึ้น จะส่งผลให้เกิดการประหยัดจากขนาด การขนส่งมีต้นทุนต่ำลง และการลงทุนในระบบสาธารณูปโภคจะมีความคุ้มค่ามากขึ้น นอกจากนี้ ความต้องการแรงงานที่มากขึ้นจะมีส่วนเอื้อหรือทำให้จำเป็นต้องมีการจัดตั้งสถาบันการศึกษาในพื้นที่เพื่อตอบสนองความต้องการของสถานประกอบการที่มีจำนวนมาก

(๑.๕) การบริหารจัดการภาครัฐ

(๑) รัฐธรรมนูญแห่งราชอาณาจักรไทย พ.ศ. ๒๕๖๐ วางกรอบด้านการบริหารจัดการภาครัฐเอื้อต่อการพัฒนาธรรมาภิบาลภาครัฐ มีเรื่องสำคัญๆ ที่จะช่วยสนับสนุนให้การบริหารจัดการและการปรับปรุงประสิทธิภาพพลไกการพัฒนา อาทิ หน่วยงานของรัฐ องค์กรเอกชนหรือองค์กรใดที่ดำเนินกิจกรรมโดยใช้เงินแผ่นดิน มีหน้าที่ต้องเปิดเผยข้อมูลเกี่ยวกับการดำเนินการดังกล่าวต่อสาธารณะเพื่อให้พลเมืองได้ติดตามและตรวจสอบ รัฐต้องดำเนินการตามแนวนโยบายพื้นฐานแห่งรัฐ และต้องจัดระบบงานราชการและงานของรัฐอย่างอื่น ให้เป็นไปตามหลักธรรมาภิบาล พัฒนาและสร้างโอกาสเพื่อลดความเหลื่อมล้ำและสร้างความเป็นธรรมอย่างยั่งยืน กระจายอำนาจและจัด

ภารกิจ อำนาจหน้าที่ และขอบเขตความรับผิดชอบที่ชัดเจนระหว่างราชการส่วนกลาง ส่วนภูมิภาค และส่วนท้องถิ่น รวมทั้งมีกลไกป้องกันและจัดการทุจริตและประพฤติมิชอบที่มีประสิทธิภาพทั้งในภาครัฐและภาคเอกชน ฯลฯ และ รัฐต้องดำเนินนโยบายการเงิน การคลัง และงบประมาณภาครัฐ โดยยึดหลักการรักษาวินัยและความยั่งยืนทางการคลัง และการใช้จ่ายเงินแผ่นดิน อย่างคุ้มค่า จัดให้มีระบบการเงินการคลังเพื่อสังคม มีระบบภาษีอากรที่มีความเป็นธรรมมีประสิทธิภาพ เกิดประโยชน์สูงสุดต่อประชาชน และสอดคล้องกับการเปลี่ยนแปลงทางเศรษฐกิจและสังคม

(๒) ภาคประชาสังคมให้ความสำคัญกับการบริหารจัดการของภาครัฐสถาบันทางสังคม อาทิ มูลนิธิ สถาบันการศึกษา หน่วยงานวิจัยต่างๆ นำเสนอผลการติดตาม วิเคราะห์ สังเคราะห์ เรื่องที่เกี่ยวกับการบริหารจัดการประเทศและการปรับปรุงประสิทธิภาพกลไกการพัฒนาทั้งประเด็นธรรมาภิบาล การทุจริตคอร์รัปชันทั้งการคอร์รัปชันขนาดใหญ่และคอร์รัปชันภาคครัวเรือน การบริหารจัดการภาครัฐและการกระจายอำนาจ เพื่อรายงานข้อค้นพบและข้อเสนอแนะสู่สาธารณะ เป็นแรงกดดันให้ผู้มีอำนาจภาครัฐหันมาพิจารณา ทบทวน แนวนโยบาย มาตรการ และกลไกการทำงานต่างๆ ให้เหมาะสมมากขึ้น

(๒) บริบทภายนอก

(๒.๑) การเข้าสู่สังคมผู้สูงอายุของโลก

องค์การสหประชาชาติประเมินสถานการณ์ว่าในช่วงปี ๒๕๔๔-๒๖๔๓ (ค.ศ. ๒๐๐๑-๒๑๐๐) จะเป็นศตวรรษแห่งผู้สูงอายุ หมายถึงการมีประชากรอายุ ๖๐ ปีขึ้นไปมากกว่าร้อยละ ๑๐ ของประชากรรวมทั่วโลก โดยประเทศที่พัฒนาแล้วจะใช้ระยะเวลาที่ค่อนข้างยาวนานในการเข้าสู่สังคมผู้สูงอายุเช่น ญี่ปุ่น อเมริกา ยุโรป ขณะที่กลุ่มประเทศกำลังพัฒนาจะมีระยะเวลาเปลี่ยนแปลงโครงสร้างประชากรดังกล่าวค่อนข้างสั้นกว่า สะท้อนถึงระยะเวลาในการเตรียมความพร้อมเพื่อรองรับสังคมผู้สูงอายุที่สั้นกว่าประเทศพัฒนาแล้วค่อนข้างมาก โดยการเป็นสังคมผู้สูงอายุจะส่งผลให้มีการขาดแคลนแรงงานในประเทศ และมีการเคลื่อนย้ายแรงงานต่างด้าวมากขึ้น นอกจากนี้ มีความต้องการสินค้าและบริการที่เหมาะสมกับผู้สูงอายุมากขึ้น นับเป็นโอกาสอย่างมากสำหรับประเทศไทยที่จะพัฒนาด้านธุรกิจและลงทุนด้านการค้าและบริการ ด้านการท่องเที่ยว ที่พักอาศัย การให้บริการสุขภาพในรูปแบบต่างๆ รวมทั้งเป็นโอกาสของแรงงานไทยในการไปทำงานในประเทศที่พัฒนาแล้ว

(๒.๒) การปรับเปลี่ยนด้านเทคโนโลยีและนวัตกรรมที่รวดเร็ว

การปรับเปลี่ยนที่รวดเร็วด้านเทคโนโลยีและนวัตกรรมส่งผลให้เกิดการเปลี่ยนแปลงในรูปแบบการผลิตและการค้าที่มีการใช้เทคโนโลยีมาช่วยในการเพิ่มประสิทธิภาพการผลิต การพาณิชย์อิเล็กทรอนิกส์กลายมาเป็นรูปแบบการค้าที่มีบทบาทมากขึ้น มีการยกระดับกระบวนการผลิตแบบอัตโนมัติไปสู่การใช้เทคโนโลยีที่ผสมผสานระหว่าง Information Technology กับ Operational Technology หรือที่เรียกว่า Internet of Things (เทคโนโลยีอินเทอร์เน็ตที่เชื่อมอุปกรณ์และ เครื่องมือต่างๆ เช่น โทรศัพท์มือถือรถยนต์ ตู้เย็น โทรทัศน์ และอื่นๆ เข้าไว้ด้วยกัน) เพื่อผลิตสินค้าตามความต้องการของผู้บริโภคมากยิ่งขึ้น โดยหากภาคการผลิตที่ปรับตัวตามการเปลี่ยนแปลงของเทคโนโลยีไม่ทัน ขาดการลงทุนด้านการวิจัยและพัฒนา และนวัตกรรม จะทำให้ความสามารถในการแข่งขันลดลง

(๒.๓) ความเชื่อมโยงกับเศรษฐกิจในระดับภูมิภาคและระดับโลกที่สูงขึ้น

(๑) แนวโน้มการพัฒนาเศรษฐกิจของประเทศเพื่อนบ้านมีการพัฒนาระบบเศรษฐกิจและเขตเศรษฐกิจพิเศษภายในประเทศ ซึ่งจะมีผลต่อทิศทางการวางแผนพัฒนาด้านโครงสร้างพื้นฐานของประเทศไทย ตลอดจนการปรับเปลี่ยนกฎ ระเบียบ กติกา ด้านการค้าการลงทุนที่มุ่งเน้นให้ความสำคัญกับเรื่องความโปร่งใสและสิ่งแวดล้อมมากขึ้น

(๒) การเปิดเสรีภายใต้ข้อตกลงประชาคมเศรษฐกิจอาเซียนในปี ๒๕๕๘ จะนำมาซึ่งโอกาสที่สำคัญๆ หลายประการต่อการยกระดับศักยภาพการขยายตัวของเศรษฐกิจไทย ได้แก่ ๑) การลดข้อจำกัดในด้านอุปสงค์ในประเทศ ๒) โอกาสในการใช้ปัจจัยการผลิตและแรงงานสำหรับการพัฒนาภาคเกษตรและอุตสาหกรรมที่ใช้แรงงานและวัตถุดิบเข้มข้นในการเพิ่มขีดความสามารถในการแข่งขันและพัฒนาตนเองไปสู่ระดับการผลิตที่สูงขึ้นทั้งการผลิตในประเทศและการใช้ฐานการผลิตในประเทศเพื่อนบ้านและ ๓) โอกาสในการใช้ความได้เปรียบด้านสถานที่ตั้งและด้าน

โครงสร้างพื้นฐานและโลจิสติกส์ในการขับเคลื่อนเศรษฐกิจให้เป็นศูนย์กลางทางด้านการบริการและการผลิตภาคอุตสาหกรรมอนาคตในอนุภูมิภาคและในภูมิภาค

(๓) การเปิดเสรีทางการค้ากับประเทศที่พัฒนาแล้ว จะมีการนำประเด็นด้านมาตรฐานของการค้าและบริการมาเป็นข้อกีดกันทางการค้าซึ่งผู้ประกอบการภายในประเทศโดยเฉพาะวิสาหกิจขนาดกลางและขนาดย่อมต้องปรับตัวเพื่อพัฒนาผลิภาพการผลิตและรูปแบบธุรกิจ พัฒนามาตรฐานของอุตสาหกรรม ตลอดจนพัฒนาสินค้าที่เป็นมิตรต่อสิ่งแวดล้อมและมีความรับผิดชอบต่อสังคม/ชุมชนมากขึ้นโดยแรงเหวี่ยงจากกระแสการเปิดเสรีทางการค้าจะก่อให้เกิดการเคลื่อนย้ายเงินทุน แนวโน้มราคาสินค้าเกษตรและสินค้าขั้นปฐม แรงกดดันจากการเพิ่มขึ้นของขีดความสามารถในการแข่งขันของประเทศต่างๆ ในอนุภูมิภาคโดยเฉพาะในการผลิตสินค้าเกษตร สินค้ากึ่งทุนและเทคโนโลยีเข้มข้น รวมทั้งแนวนโยบายและมาตรการการพัฒนาของภาครัฐที่ยังไม่ทั่วถึง ยังมีแนวโน้มที่จะตอกย้ำปัญหาความเหลื่อมล้ำทางด้านรายได้ให้มีความรุนแรงมากขึ้นและเป็นอุปสรรคต่อการสร้างการเติบโตของเศรษฐกิจแบบทั่วถึง (Inclusive Growth) ซึ่งเป็นปัจจัยที่จำเป็นต่อการขยายตัวทางเศรษฐกิจที่ต่อเนื่องและยั่งยืน

(๔) ตลาดเงิน ตลาดทุน และเศรษฐกิจโลกยังมีความเสี่ยงที่จะผันผวนตลอดช่วงแผนฯ ๑๒ เนื่องจาก ๑) ผลกระทบจากการปรับทิศทางนโยบายการเงินในสหรัฐอเมริกาในช่วงต้นแผนพัฒนาฯ และแนวโน้มการปรับทิศทางนโยบายการเงินในยุโรปในช่วงกลางถึงปลายแผนพัฒนาฯ และ ๒) ปัญหาการสั่งสมหนี้สาธารณะในประเทศสำคัญๆ ในช่วงหลังวิกฤติเศรษฐกิจโลกที่มีความเสี่ยงจะพัฒนาไปสู่วิกฤติและสร้างผลกระทบต่อเสถียรภาพของระบบเศรษฐกิจและการเงินโลกหากมาตรการปฏิรูปในประเทศสำคัญๆ ของโลกไม่ประสบความสำเร็จอย่างเป็นรูปธรรม

(๕) ความเคลื่อนไหวของกระแสวัฒนธรรมโลก ความก้าวหน้าในการติดต่อสื่อสาร การขยายตัวของเครือข่ายทางสังคมออนไลน์ ส่งผลให้มีทั้งโอกาสและความเสี่ยง ต่อวิถีชีวิตทัศนคติ และความเชื่อในสังคม ตลอดจนความสัมพันธ์ระหว่างบุคคล กระบวนการเรียนรู้ และพฤติกรรมกรบริโภคของคนในประเทศ

(๒.๔) การเปลี่ยนแปลงสภาพภูมิอากาศ

(๑) การเปลี่ยนแปลงสภาพภูมิอากาศ (Climate Change) จะส่งผลกระทบต่อสถานการณ์ความเสื่อมโทรมของทรัพยากรธรรมชาติและสิ่งแวดล้อมให้มีความรุนแรงมากขึ้นอุณหภูมิของโลกเพิ่มขึ้นทำให้เกิดความแห้งแล้งเป็นระยะเวลายาวนาน เกิดฝนขาดช่วง และมีฤดูกาลเปลี่ยนไป ส่งผลกระทบต่อความอุดมสมบูรณ์ของดิน ป่าไม้เกิดความเสื่อมโทรม แหล่งน้ำขาดแคลน ผลผลิตทางการเกษตรลดลง เกิดโรคระบาดในพืชและสัตว์ และอาจเกิดผลกระทบต่อสุขภาพของมนุษย์กรณีที่เกิดโรคระบาดใหม่ เกิดความเสี่ยงต่อการสูญเสียความหลากหลายทางชีวภาพ เช่น ระบบนิเวศป่าไม้ ระบบนิเวศชายฝั่ง พื้นที่ชุ่มน้ำ เกิดการกัดเซาะชายฝั่ง และการสูญเสียแนวปะการัง การสูญเสียความหลากหลายทางชีวภาพดังกล่าวข้างต้น จะส่งผลกระทบต่อความมั่นคงด้านอาหาร สุขภาพ พลังงาน และลดทอนขีดความสามารถในการพึ่งพาตนเองของชุมชน

(๒) การเปลี่ยนแปลงของสภาพภูมิอากาศยังส่งผลให้ภัยพิบัติทางธรรมชาติมีแนวโน้มเกิดบ่อยครั้งขึ้นและมีความรุนแรงมากขึ้น ทั้งอุทกภัย ภัยแล้ง แผ่นดินไหวและดินโคลนถล่ม ส่งผลกระทบต่อภาคการผลิต การพัฒนาอุตสาหกรรม และการพัฒนาเศรษฐกิจโดยรวมของประเทศ รวมทั้งวิถีการดำรงชีวิตของประชาชน นอกจากนี้ ข้อตกลงระหว่างประเทศเกี่ยวกับการเปลี่ยนแปลงสภาพภูมิอากาศจะทวีความเข้มข้นและเป็นแรงกดดันให้ประเทศไทยต้องเตรียมพร้อมรับภาระในการลดการปล่อยก๊าซเรือนกระจกภายใต้กระแสการแข่งขันทางการค้า

(๒.๕) วาระการพัฒนาของโลกภายหลัง ค.ศ. ๒๐๑๕ (Post ๒๐๑๕ Agenda)

ประเด็นสำคัญของวาระการพัฒนาโลกภายหลัง ค.ศ. ๒๐๑๕ คือ การจัดทำเป้าหมายการพัฒนาที่ยั่งยืนในกรอบสหประชาชาติ (Sustainable Development Goals-SDGs) ในช่วงเวลา ๑๕ ปี โดยสหประชาชาติให้การรับรองแล้วเมื่อวันที่ ๑๐ กันยายน ๒๕๕๗ ประกอบด้วยเป้าประสงค์ (Goal) จำนวน ๑๗ ข้อ และเป้าหมาย (Target) จำนวน ๑๖๙ ข้อ ซึ่งจะส่งผลกระทบต่อการวางแนวทางการพัฒนาประเทศในอนาคต ที่ต้องเน้นขจัดความยากจนให้หมดไป ประชาชนมีสุขภาพที่ดี มีระบบการศึกษา มีความเท่าเทียมกันทางเพศ ส่งเสริมการเติบโตทาง

เศรษฐกิจแบบยั่งยืน มีระบบโครงสร้างพื้นฐานที่รองรับการพัฒนาอุตสาหกรรมที่ยั่งยืน ลดความไม่เท่าเทียมกันทั้งภายในประเทศและระหว่างประเทศ มีรูปแบบการผลิตและการบริโภคแบบยั่งยืน เตรียมความพร้อมในการรับมือการเปลี่ยนแปลงสภาพภูมิอากาศ สงวนรักษาทรัพยากรธรรมชาติและหลากหลายทางชีวภาพ มีการจัดการทรัพยากรทางทะเลอย่างยั่งยืน ส่งเสริมให้สังคมมีความสุข มีความยุติธรรมและส่งเสริมความเป็นหุ้นส่วนเพื่อการพัฒนาในระดับโลก ร่วมกัน

๔) กรอบวิสัยทัศน์และเป้าหมาย

(๑) กรอบวิสัยทัศน์แผนพัฒนาฯ ฉบับที่ ๑๒

จากสถานะของประเทศและบริบทการเปลี่ยนแปลงต่างๆ ที่ประเทศกำลังประสบอยู่ ทำให้การกำหนดวิสัยทัศน์แผนพัฒนาฯ ฉบับที่ ๑๒ ยังคงมีความต่อเนื่องจากวิสัยทัศน์แผนพัฒนาฯ ฉบับที่ ๑๑ และกรอบหลักการของการวางแผนที่น้อมนำและประยุกต์ใช้หลักปรัชญาของเศรษฐกิจพอเพียง ยึดคนเป็นศูนย์กลางของการพัฒนาอย่างมีส่วนร่วม การพัฒนาที่ยืดหยุ่นและสมดุล ยั่งยืน โดยวิสัยทัศน์ของการพัฒนาในแผนพัฒนาฯ ฉบับที่ ๑๒ ต้องให้ความสำคัญกับการกำหนดทิศทางการพัฒนาที่มุ่งสู่การเปลี่ยนผ่านประเทศไทยจากประเทศที่มีรายได้ปานกลางไปสู่ประเทศที่มีรายได้สูง มีความมั่นคง และยั่งยืน สังคมอยู่ร่วมกันอย่างมีความสุข และนำไปสู่การบรรลุวิสัยทัศน์ระยะยาว “มั่นคง มั่งคั่ง ยั่งยืน” ของประเทศ

(๒) การกำหนดตำแหน่งทางยุทธศาสตร์ของประเทศ (Country Strategic Positioning) เป็นการกำหนดตำแหน่งทางยุทธศาสตร์ของประเทศที่สอดคล้องกับยุทธศาสตร์ชาติที่ สศช. ได้จัดทำขึ้น ประเทศไทยเป็นประเทศรายได้สูงที่มีการกระจายรายได้อย่างเป็นธรรม เป็นศูนย์กลางด้านการขนส่งและโลจิสติกส์ของภูมิภาคสู่ความเป็นชาติการค้าและบริการ (Trading and Service Nation) เป็นแหล่งผลิตสินค้าเกษตรอินทรีย์และเกษตรปลอดภัย แหล่งอุตสาหกรรมสร้างสรรค์และนวัตกรรมสูงที่เป็นมิตรต่อสิ่งแวดล้อม

(๓) เป้าหมาย

(๓.๑) การหลุดพ้นจากกับดักประเทศรายได้ปานกลางสู่รายได้สูง

(๑) เศรษฐกิจขยายตัวเฉลี่ยไม่ต่ำกว่าร้อยละ ๕.๐

(๒) ผลิตภัณฑ์มวลรวมในประเทศต่อหัว (GDP Per Capita) และรายได้ประชาชาติต่อหัว (GNP Per Capita) ณ สิ้นแผนพัฒนาฯ ฉบับที่ ๑๒ ในปี ๒๕๖๖ เพิ่มขึ้นเป็น ๓๑๗,๐๕๑ บาท (๙,๓๒๕ ดอลลาร์ สรอ.) และ ๓๐๑,๑๙๙ บาท (๘,๘๕๙ ดอลลาร์ สรอ.) ต่อคนต่อปี

(๓) ผลผลิตภาพการผลิตเพิ่มขึ้นไม่ต่ำกว่าเฉลี่ยร้อยละ ๒.๕ ต่อปี

(๔) การลงทุนรวมขยายตัวไม่ต่ำกว่าเฉลี่ยร้อยละ ๘.๐ (การลงทุนรวมของการลงทุนภาครัฐไม่ต่ำกว่าร้อยละ ๑๐.๐ และการลงทุนของภาคเอกชนขยายตัวไม่ต่ำกว่าเฉลี่ยร้อยละ ๗.๕ ในขณะที่ปริมาณการส่งออกขยายตัวเฉลี่ยไม่ต่ำกว่าร้อยละ ๔.๐ ต่อปี)

(๓.๒) การพัฒนาศักยภาพคนให้สนับสนุนการเจริญเติบโตของประเทศและการสร้างสังคมสูงวัยอย่างมีคุณภาพ

(๑) ประชาชนทุกช่วงวัยมีความมั่นคงทางด้านเศรษฐกิจและสังคม (Socio-Economic Security) และมีคุณภาพชีวิตที่ดีขึ้น

(๒) การศึกษาและการเรียนรู้ได้รับการพัฒนาคุณภาพ

(๓) สถาบันทางสังคมมีความเข้มแข็งเป็นฐานรากที่เอื้อต่อการพัฒนาคน

(๓.๓) การลดความเหลื่อมล้ำในสังคม

(๑) การกระจายรายได้มีความเท่าเทียมกันมากขึ้น

(๒) บริการทางสังคมมีคุณภาพและมีการกระจายอย่างทั่วถึง

(๓.๔) การสร้างการเจริญเติบโตทางเศรษฐกิจและสังคมที่เป็นมิตรกับสิ่งแวดล้อม

(๑) รักษาความมั่นคงของฐานทรัพยากร สร้างสมดุลระหว่างการอนุรักษ์และการใช้ประโยชน์อย่างยั่งยืนและเป็นธรรม

(๒) ขับเคลื่อนประเทศสู่เศรษฐกิจและสังคมที่เป็นมิตรต่อสิ่งแวดล้อม

(๓) เพิ่มขีดความสามารถในการรับมือภัยพิบัติและการเปลี่ยนแปลงสภาพภูมิอากาศ

(๔) เพิ่มประสิทธิภาพและเสริมสร้างธรรมาภิบาลในการบริหารจัดการทรัพยากรธรรมชาติและสิ่งแวดล้อม

(๕) มีการบริหารจัดการน้ำให้สมดุลระหว่างการอุปสงค์และอุปทานของน้ำ

(๓.๕) การบริหารราชการแผ่นดินที่มีประสิทธิภาพ

(๑) การบริหารงานภาครัฐที่โปร่งใส เป็นธรรม มีประสิทธิภาพ และมีส่วนร่วม

(๒) ขจัดการทุจริตคอร์รัปชัน

(๓) มีการกระจายอำนาจที่เหมาะสม

๕) แนวทางการพัฒนา

(๑) การยกระดับศักยภาพการแข่งขันและการหลุดพ้นกับดักรายได้ปานกลางสู่รายได้สูง

(๑.๑) การส่งเสริมด้านการวิจัยและพัฒนา

พัฒนาสถานะแวดล้อมของการพัฒนาวิทยาศาสตร์ เทคโนโลยี วิจัย และนวัตกรรม ทั้งด้านการลงทุนในการวิจัยและพัฒนา ด้านบุคลากรวิจัย ด้านโครงสร้างพื้นฐาน และด้านการบริหารจัดการ รวมทั้งสนับสนุนและผลักดันให้ผู้ประกอบการมีบทบาทหลักด้านเทคโนโลยีและนวัตกรรม ตลอดจนผลักดันงานวิจัยและพัฒนาให้ใช้ประโยชน์อย่างแท้จริงทั้งเชิงพาณิชย์และสาธารณะโดยให้ความคุ้มครองทรัพย์สินทางปัญญา

(๑.๒) การพัฒนาผลิตภาพแรงงาน

สร้างความร่วมมือระหว่างภาครัฐและภาคเอกชนในการพัฒนากำลังคนและแรงงานให้มีทักษะความรู้และสมรรถนะที่สอดคล้องกับความต้องการของตลาดและรองรับการเปิดเสรีของประชาคมอาเซียน โดยยกระดับและพัฒนาสมรรถนะแรงงานไทยด้วยเทคโนโลยี เร่งรัดให้แรงงานทั้งระบบมีการเรียนรู้ขั้นพื้นฐานเพื่อสามารถแข่งขันในตลาดแรงงานได้ สนับสนุนให้แรงงานและปัจจัยการผลิตมีความยืดหยุ่นในการเคลื่อนย้ายระหว่างสาขาการผลิตและระหว่างพื้นที่การผลิต เพื่อให้แรงงานสามารถเคลื่อนย้ายไปสู่สาขาการผลิตที่มีผลิตภาพการผลิตสูงสุด และสนับสนุนให้ผู้ประกอบการในภาคอุตสาหกรรมและบริการจัดทำกรอบคุณวุฒิวิชาชีพและมาตรฐานฝีมือแรงงานให้เป็นมาตรฐานที่เชื่อมโยงกันเพื่อยกระดับทักษะของแรงงานไทย

(๑.๓) การส่งเสริมผู้ประกอบการที่เข้มแข็งและพาณิชย์ดิจิทัล

พัฒนาขีดความสามารถของผู้ประกอบการให้มีความยืดหยุ่น สามารถปรับตัวและดำเนินธุรกิจท่ามกลางการดำเนินนโยบายและมาตรการการกีดกันทางการค้าในรูปแบบต่างๆ เพิ่มสัดส่วนความเป็นเจ้าของของคนไทย และสนับสนุนให้มีการขยายตลาดที่มีแบรนด์สินค้าและช่องทางการตลาดที่เป็นของตนเองมากขึ้น ตลอดจนพัฒนาต่อยอดอุตสาหกรรมและบริการเพื่อเข้าสู่การเป็นศูนย์กลางการผลิต บริการและอุตสาหกรรมดิจิทัล

(๑.๔) การลงทุนโครงสร้างพื้นฐานเร่งลงทุนและพัฒนาโครงสร้างพื้นฐานด้านการคมนาคมขนส่งเพื่อเชื่อมโยงพื้นที่

เศรษฐกิจในประเทศและต่างประเทศ ทั้งการพัฒนาและปรับปรุงโครงข่ายรถไฟให้เป็นโครงข่ายหลักในการเดินทางและขนส่งของประเทศ พัฒนาโครงข่ายระบบขนส่งสาธารณะและโครงข่ายทางหลวงพิเศษระหว่างเมือง ขยายขีดความสามารถของท่าอากาศยานหลักของประเทศ พัฒนาท่าเรือที่มีศักยภาพให้เป็นท่าเรืออิเล็กทรอนิกส์เต็มรูปแบบ รวมทั้งพัฒนาและปรับปรุงระบบโทรคมนาคมของประเทศ ตลอดจนสนับสนุนการพัฒนาด้านอุตสาหกรรมที่เกิดจากลงทุนด้านโครงสร้างพื้นฐาน เช่น อุตสาหกรรมซ่อมบำรุงและผลิตชิ้นส่วนอากาศยาน และอุตสาหกรรมระบบราง เป็นต้น เพื่อสร้างโอกาสทางเศรษฐกิจให้กับประเทศในการเป็นฐานการผลิตในภูมิภาคอาเซียน

(๑.๕) การปรับโครงสร้างการผลิต

ปรับโครงสร้างการผลิตภาคเกษตร โดยการปรับเปลี่ยนจากการผลิตสินค้าเกษตรขั้นปฐมเป็นสินค้าเกษตรแปรรูปที่มีมูลค่าสูงมีคุณภาพและมาตรฐานสากล สามารถสร้างความเชื่อมโยงทางด้านวัตถุดิบกับประเทศเพื่อนบ้านและลดระดับการผลิตสินค้าขั้นปฐมที่สูญเสียขีดความสามารถในการแข่งขัน ลงสู่ระดับที่จำเป็นสำหรับการสร้างความมั่นคงทางด้านอาหารและพลังงาน จัดระบบการผลิตให้สอดคล้องกับศักยภาพพื้นที่และความต้องการของตลาด ตั้งแต่ต้นน้ำถึงปลายน้ำทั้งด้านกายภาพและเศรษฐกิจ รวมทั้งส่งเสริมการรวมกลุ่มทางการเกษตรจากกิจการเจ้าของคนเดียวเป็นการประกอบการในลักษณะสหกรณ์ ห้างหุ้นส่วน และบริษัทเพื่อให้เกิดการประหยัดจากขนาด พิจารณานวัตกรรมที่เหมาะสมกับศักยภาพของพื้นที่และแหล่งน้ำ ใช้เทคโนโลยีการผลิตในระดับที่เหมาะสม ใช้กลไกตลาดในการป้องกันความเสี่ยง ตลอดจนส่งเสริมและเร่งขยายผลแนวคิดการทำการเกษตรตามหลักปรัชญาของเศรษฐกิจพอเพียง และระบบเกษตรกรรมยั่งยืนปรับโครงสร้างการผลิตภาคบริการโดยเร่งพัฒนาระบบคมนาคมขนส่งให้เกิดความเชื่อมโยงกันเป็นโครงข่ายทั้งทางบก ทางน้ำ และทางอากาศ เร่งพัฒนาท่าเทียบเรือขนาดใหญ่เพื่อรองรับการเติบโตของการท่องเที่ยวทางทะเล ปรับปรุงแก้ไขกฎหมายที่เกี่ยวข้องกับการท่องเที่ยวให้ครอบคลุมและทันสมัยทั้งการควบคุมกิจกรรมต่างๆ เกี่ยวกับการท่องเที่ยวและส่งเสริมการท่องเที่ยวและกำหนดและจัดทำกฎหมายเพื่อยกระดับมาตรฐานการท่องเที่ยวของไทยสู่สากลและรองรับการพัฒนาการท่องเที่ยวให้สามารถแข่งขันได้ในระดับนานาชาติ รวมทั้งส่งเสริมการพัฒนาเชิงพื้นที่ในลักษณะกลุ่มคลัสเตอร์ท่องเที่ยว โดยสนับสนุนการพัฒนาด้านการท่องเที่ยวของพื้นที่ที่มีความเชื่อมโยงทั้งทางกายภาพวิถีชีวิต/วัฒนธรรมท้องถิ่นและกิจกรรมการท่องเที่ยว ตลอดจนส่งเสริมการสร้างเชื่อมโยงด้านการท่องเที่ยวในภูมิภาคอาเซียน ทั้งประเทศที่มีพรมแดนติดกันและประเทศที่มีโครงข่ายคมนาคมขนส่งเชื่อมโยงกันเพื่อให้เกิดการพัฒนาแบบองค์รวมทั้งระบบพัฒนาต่อยอดอุตสาหกรรมอนาคตเพื่อเป็นแหล่งการถ่ายทอดเทคโนโลยี เชื่อมโยงการผลิตกับอุตสาหกรรมที่เป็นฐานรายได้ประเทศ และเป็นกลไกการขับเคลื่อนเศรษฐกิจไทยให้เข้าสู่การเป็นศูนย์กลางการผลิตและบริการทั้งในระดับอนุภูมิภาคและในภูมิภาคอาเซียนพัฒนาโครงสร้างพื้นฐานที่สนับสนุนการขยายตัวด้านการค้าการลงทุน เช่น โลจิสติกส์ และพลังงาน รวมทั้งปัจจัยสนับสนุนการลงทุนอื่นๆ เช่น ลดอุปสรรคการเคลื่อนย้ายเงินทุนระหว่างประเทศ เป็นต้น ส่งเสริมการนำเทคโนโลยีและนวัตกรรมมาประยุกต์ใช้ทั้งภาคการผลิต การตลาด การบริหารจัดการการเงิน และโลจิสติกส์ เชื่อมโยงเศรษฐกิจดิจิทัล ในการอำนวยความสะดวกทางการค้าการลงทุนด้วยระบบอิเล็กทรอนิกส์ และสนับสนุนการลงทุนเพื่อสร้างเศรษฐกิจและสังคมแห่งปัญญาและการเรียนรู้ มุ่งเน้นการพัฒนาธุรกิจเชิงสร้างสรรค์ การลงทุนที่ใช้เทคโนโลยีขั้นสูงและเป็นมิตรกับสิ่งแวดล้อม การประหยัดพลังงานและการใช้พลังงานทดแทน การลงทุนด้านการวิจัยและพัฒนาเชิงพาณิชย์ การจัดตั้งสำนักงานใหญ่ข้ามประเทศ บริษัทการค้าระหว่างประเทศ รวมทั้งการให้ความสำคัญเรื่องความรับผิดชอบต่อสังคมและการตอบแทนสู่สังคมขององค์กร และกิจการเพื่อสังคม

(๒) การพัฒนาศักยภาพคนตามช่วงวัยและการปฏิรูประบบเพื่อสร้างสังคมสูงวัยอย่างมีคุณภาพ

(๒.๑) การพัฒนาศักยภาพคนในทุกช่วงวัยให้สนับสนุนการเจริญเติบโตของประเทศ

โดยช่วงวัยเด็กตั้งแต่แรกเกิดให้มีพัฒนาการที่สมวัยในทุกด้าน วัยเรียน วัยรุ่นให้มีทักษะการเรียนรู้ ทักษะชีวิตสามารถอยู่ร่วมกับผู้อื่นภายใต้บริบทสังคมที่เป็นพหุวัฒนธรรม วัยแรงงานให้มีการพัฒนาระดับสมรรถนะฝีมือแรงงานเพื่อสร้างผลิตภาพเพิ่มให้กับประเทศ วัยผู้สูงอายุให้มีการทำงานที่เหมาะสมตามศักยภาพและประสบการณ์ มีรายได้ในการดำรงชีวิต มีการสร้างเสริมและฟื้นฟูสุขภาพเพื่อป้องกันหรือชะลอความทุพพลภาพและโรคเรื้อรังต่างๆ ที่จะก่อให้เกิดภาระแก่ปัจเจกบุคคล ครอบครัว และระบบบริการสุขภาพ

(๒.๒) การยกระดับคุณภาพการศึกษาและการเรียนรู้ให้มีคุณภาพ เท่าเทียมและทั่วถึง โดย

(๑) ปฏิรูประบบบริหารจัดการทางการศึกษา โดยปรับระบบบริหารจัดการการศึกษาใหม่เพื่อสร้างความรับผิดชอบต่อผลลัพธ์ (Accountability)

(๒) ปฏิรูประบบการคลังด้านการศึกษา เพื่อเพิ่มคุณภาพและประสิทธิภาพการจัดการศึกษา โดยการจัดสรรงบประมาณตรงสู่ผู้เรียน ส่งเสริมการมีส่วนร่วมจากภาคเอกชนในการจัดการศึกษา

(๓) พัฒนาคุณภาพครูทั้งระบบ ตั้งแต่กระบวนการผลิต สรรหา และการคัดเลือกให้ได้คนดีคนเก่ง รวมทั้งระบบการประเมินและรับรองคุณภาพที่เน้นผลลัพธ์จากตัวผู้เรียน และ

(๔) ปฏิรูประบบการเรียนรู้ โดยมุ่งจัดการเรียนรู้เพื่อสร้างสมรรถนะกำลังคนทั้งระบบการศึกษา ตั้งแต่ระดับปฐมศึกษาจนถึงการเรี้นรู้ตลอดชีวิต พัฒนาสื่อเพื่อการเรียนรู้ ปรับหลักสูตรและผลิตกำลังคนให้สอดคล้องกับการเปลี่ยนแปลงและความต้องการของตลาด การวิจัยและการใช้เทคโนโลยีและสื่อเพื่อการเรียนรู้

(๒.๓) การพัฒนาด้านสุขภาพ โดยส่งเสริมการพัฒนาเทคโนโลยีและนวัตกรรมทาง

การแพทย์เพื่อรองรับการเป็นสังคมผู้สูงอายุทั้งในด้านผลิตภัณฑ์สุขภาพและที่อยู่อาศัยสำหรับผู้สูงอายุยกระดับการบริหารจัดการระบบสุขภาพเพื่อลดความเหลื่อมล้ำและสร้างความยั่งยืนในระยะยาว โดยพัฒนาระบบข้อมูลสารสนเทศเพื่อการบริหารทรัพยากรด้านสาธารณสุข บูรณาการระบบหลักประกันสุขภาพภาครัฐให้เกิดความเป็นเอกภาพในการบริหารจัดการและการใช้ทรัพยากร และส่งเสริมการอภิบาลระบบสุขภาพในรูปแบบเครือข่ายที่มีการใช้ทรัพยากรร่วมกัน พัฒนาศักยภาพของประเทศไทยสู่การเป็นศูนย์กลางสุขภาพนานาชาติทั้งในด้านศูนย์กลางบริการสุขภาพ (Medical Service Hub) ศูนย์กลางบริการเพื่อส่งเสริมสุขภาพ (Wellness Hub) ศูนย์กลางยาและผลิตภัณฑ์เพื่อสุขภาพ (Product Hub) และศูนย์กลางบริการวิชาการและงานวิจัย (Academic Hub) เพื่อนำรายได้กลับมาใช้ยกระดับคุณภาพบริการสาธารณสุขภายในประเทศรวมทั้งส่งเสริมการให้ความสำคัญกับมิติสุขภาพในทุกนโยบายสาธารณสุข (Health in All Policies) เพื่อให้การขับเคลื่อนนโยบายของทุกภาคส่วนตระหนักถึงผลกระทบของนโยบายสาธารณสุขที่มีต่อสุขภาพของประชาชน

(๒.๔) การสร้างสภาพแวดล้อมและนวัตกรรมที่เอื้อต่อการดำรงชีพในสังคมสูงวัย โดยการปรับปรุงสภาพแวดล้อมและความจำเป็นทางกายภาพให้เหมาะกับวัย และการพัฒนาระบบการดูแลผู้สูงอายุในรูปแบบที่หลากหลายทั้งในด้านการจัดบริการสุขภาพและสวัสดิการสังคมอย่างบูรณาการ โดยการมีส่วนร่วมของทุกภาคส่วนอย่างต่อเนื่อง รวมทั้งพัฒนาชุมชนที่มีศักยภาพและความพร้อมให้เป็นต้นแบบของการดูแลผู้สูงอายุเพื่อขยายผลไปสู่ชุมชนอื่น ตลอดจนการพัฒนานวัตกรรมในการใช้ชีวิตประจำวันสำหรับผู้สูงอายุ

(๓) การลดความเหลื่อมล้ำทางสังคม

(๓.๑) การยกระดับรายได้และสร้างโอกาสในการประกอบอาชีพ มุ่งเน้นการเพิ่มผลิตภาพแรงงาน โดยสนับสนุนให้แรงงานมีโอกาเข้าถึงการเรียนรู้และพัฒนาทักษะฝีมือแรงงานอย่างมีมาตรฐาน ปรับโครงสร้างค่าจ้างแรงงานให้ชัดเจนและสะท้อนทักษะฝีมือแรงงานอย่างแท้จริง เร่งผลักดันให้การใช้ระบบมาตรฐานคุณวุฒิวิชาชีพและมาตรฐานฝีมือแรงงานในทางปฏิบัติอย่างเป็นรูปธรรม นอกจากนี้ เพิ่มผลิตภาพทางการผลิตของเกษตรกรรายย่อย โดยสนับสนุนการวิจัยและพัฒนาและการผลิตทางการเกษตรที่สอดคล้องกับพื้นที่ สร้างหลักประกันรายได้แทนการอุดหนุนด้านราคาสินค้าเกษตร ลดต้นทุนทางการเกษตรโดยสนับสนุนปัจจัยการผลิต

(๓.๒) การจัดบริการทางสังคมให้ทุกคนตามสิทธิขั้นพื้นฐาน และเน้นการสร้างภูมิคุ้มกันระดับปัจเจก โดย (๑) พัฒนาระบบบริการสาธารณสุขให้มีคุณภาพและมีช่องทางการเข้าถึงอย่างหลากหลาย โดยเฉพาะระบบบริการสาธารณสุขและการศึกษาขั้นพื้นฐาน สวัสดิการสังคม และกระบวนการยุติธรรม (๒) สนับสนุนการจัดหาที่อยู่อาศัยของผู้มีรายได้น้อยและการเข้าถึงระบบสาธารณสุขภาค กำหนดเป็นนโยบายที่อยู่อาศัยแห่งชาติและเมืองน่าอยู่ พัฒนาโครงการที่อยู่อาศัยแก้ปัญหาชุมชนแออัดในเมืองโดยดำเนินการร่วมกับภาคธุรกิจเอกชน และ (๓) การจัดรูปแบบสวัสดิการพื้นฐานที่จำเป็นและเหมาะสมตามกลุ่มเป้าหมาย (Customized Welfare) ที่คำนึงถึงฐานะทางเศรษฐกิจและสังคมที่แตกต่างกัน โดยมีแนวทางการรับภาระค่าใช้จ่ายร่วมกัน (Cost Sharing)

(๓.๓) การสร้างความเสมอภาคในการเข้าถึงทรัพยากร โดยปฏิรูปที่ดินเพื่อการเกษตร สนับสนุนให้เกษตรกรรายย่อยที่ไร้ที่ดินทำกินและยากจนได้มีที่ดินเป็นของตนเองหรือมีสิทธิทำกินในที่ดินปฏิรูประบบการบริหารจัดการน้ำอย่างเป็นระบบและเข้าถึงพื้นที่เป้าหมายได้อย่างแท้จริงด้วยการผลักดัน พรบ.ทรัพยากรน้ำ พ.ศ. และบูรณา

การแผนงานและงบประมาณร่วมกันของหน่วยงาน และสร้างกระบวนการมีส่วนร่วม รวมทั้งปรับโครงสร้างภาษีที่เป็นธรรม เช่น ภาษีที่ดินและสิ่งปลูกสร้าง ภาษีมรดก และภาษีสิ่งแวดล้อม เป็นต้น

(๓.๔) การเข้าถึงกระบวนการยุติธรรมอย่างเสมอภาค การคุ้มครองสิทธิขั้นพื้นฐาน และการเข้าถึงกระบวนการยุติธรรมอย่างเท่าเทียมโดยการเสริมศักยภาพและความเข้มแข็งด้านกฎหมายให้แก่ประชาชน รวมทั้งการปรับปรุงและบังคับใช้กฎหมายเพื่อลดปัญหาความเหลื่อมล้ำ เช่น กฎหมายป่าชุมชนกฎหมายภาษีมรดก กฎหมายที่ดิน เป็นต้น

(๔) การรองรับการเชื่อมโยงภูมิภาคและความเป็นเมือง

(๔.๑) การลงทุนด้านโครงสร้างพื้นฐานและสิ่งอำนวยความสะดวกของเมือง เตรียมความพร้อมรองรับความเป็นเมือง ทั้งด้านการบริหารจัดการด้านผังเมืองด้านสาธารณูปโภค สาธารณูปการ ระบบคมนาคมขนส่ง ระบบบริหารจัดการสิ่งแวดล้อม ระบบการศึกษาและระบบสาธารณสุขที่ได้มาตรฐาน มีคุณภาพ และเพียงพอต่อความต้องการของคนในเมือง รวมทั้งเสริมสร้างความสามารถในการบริหารจัดการเมืองตามระดับการพัฒนา

(๔.๒) การพัฒนาด้านการขนส่งและโลจิสติกส์เชื่อมโยงกับเพื่อนบ้าน ส่งเสริมและเร่งรัดการพัฒนากระบวนการบริหารจัดการโลจิสติกส์ของประเทศเพื่อเพิ่มความสามารถในการแข่งขันของประเทศทั้งด้านการค้า การลงทุน และการบริการ โดยคำนึงถึงการเป็นมิตรต่อสิ่งแวดล้อม (Green Logistics) สนับสนุนให้เกิดความร่วมมือในห่วงโซ่อุปทาน และปรับปรุงกฎหมาย กฎระเบียบ รวมทั้งปรับลดกระบวนการด้านอำนวยความสะดวกทางการค้า ขนส่ง และโลจิสติกส์ให้มีความสะดวกและมีประสิทธิภาพต่อภาคธุรกิจอย่างแท้จริง

(๔.๓) การส่งเสริมการลงทุน การค้าชายแดน และการจัดตั้งเขตพัฒนาเศรษฐกิจพิเศษ ให้ความสำคัญกับนโยบายส่งเสริมการลงทุนและการค้าชายแดนเพื่อดึงดูดให้นักลงทุนในภูมิภาคเข้ามาลงทุนในไทยและประเทศเพื่อนบ้าน รวมทั้งส่งเสริมการจัดตั้งเขตพัฒนาเศรษฐกิจพิเศษในพื้นที่ชายแดนโดยให้ความสำคัญกับการลงทุนโครงสร้างพื้นฐาน การส่งเสริมการลงทุนและสิทธิประโยชน์ การบริหารจัดการแรงงานต่างด้าว และการให้บริการจุดเดียวเบ็ดเสร็จ เพื่อช่วยอำนวยความสะดวกด้านการค้าชายแดนและการผ่านแดนระหว่างไทยกับประเทศในภูมิภาคมากขึ้น

(๕) การสร้างความเจริญเติบโตทางเศรษฐกิจและสังคมอย่างเป็นมิตรกับสิ่งแวดล้อม

(๕.๑) การรักษาทุนทางธรรมชาติเพื่อการเติบโตสีเขียว ใช้ประโยชน์จากทุนธรรมชาติ โดยคำนึงถึงขีดจำกัดและศักยภาพในการฟื้นตัว ปกป้องรักษาทรัพยากรป่าไม้ โดยสนธิกำลังของทุกภาคส่วนนำระบบสารสนเทศมาใช้เพื่อการบริหารจัดการ บังคับใช้กฎหมายอย่างมีประสิทธิภาพและเป็นธรรม เพิ่มพื้นที่ป่าไม้โดยส่งเสริมการปลูกไม้มีค่าทางเศรษฐกิจระยะยาว อนุรักษ์และใช้ประโยชน์ความหลากหลายทางชีวภาพอย่างยั่งยืนและแบ่งปันผลประโยชน์อย่างเป็นธรรม รวมทั้งผลักดันแนวทางการประเมินมูลค่าของระบบนิเวศและการสร้างรายได้จากการอนุรักษ์ จัดสรรที่ดินให้แก่ผู้ยากไร้ กระจายการถือครองที่ดิน จัดทำฐานข้อมูลที่ดินเพื่อการบริหารจัดการอย่างเป็นระบบ การจัดเก็บภาษีที่ดินในอัตราก้าวหน้า กำหนดเขตการถือครองที่ดินที่เหมาะสม และกำหนดมาตรการป้องกันการถือครองที่ดินของคนต่างชาติ บริหารจัดการน้ำเพื่อให้เกิดความยั่งยืน บูรณาการระหว่างหน่วยงานอย่างเป็นระบบ สร้างศูนย์ข้อมูลทรัพยากรน้ำ จัดตั้งองค์กรบริหารจัดการน้ำในระดับพื้นที่ เช่น คณะกรรมการลุ่มน้ำ และองค์กรผู้นำ คุ้มครองทรัพยากรทางทะเลและชายฝั่ง ลดความขัดแย้งเชิงนโยบายระหว่างการพัฒนาโครงสร้างพื้นฐาน การท่องเที่ยว การประมง และวิถีชีวิตของชุมชนบริหารจัดการแร่โดยกำหนดปริมาณที่เหมาะสมในการน้ำแร่มาใช้ประโยชน์ คำนึงถึงความจำเป็นและมูลค่าในอนาคต บังคับใช้มาตรการควบคุมผลกระทบจากการทำเหมืองแร่ที่ก่อมลพิษต่อสภาพแวดล้อมและสุขภาพอนามัยของประชาชน

(๕.๒) การส่งเสริมการบริโภคที่เป็นมิตรกับสิ่งแวดล้อม สร้างระบบหมุนเวียนวัสดุที่ใช้แล้วที่มีประสิทธิภาพ ขับเคลื่อนสู่ Zero Waste Society ผ่านมาตรการต่างๆ เช่น การปฏิรูประบบภาษีและค่าธรรมเนียมเพื่อสิ่งแวดล้อม การศึกษาเพื่อสิ่งแวดล้อม มาตรฐานและฉลากสินค้า เป็นต้น

(๕.๓) การส่งเสริมการผลิต การลงทุน และการสร้างงานสีเขียว เพื่อยกระดับประเทศสู่เศรษฐกิจและสังคมที่เป็นมิตรกับสิ่งแวดล้อม พัฒนาคลัสเตอร์อุตสาหกรรมสีเขียว ส่งเสริมผู้ประกอบการให้สามารถปรับระบบห่วงโซ่อุปทานหรือห่วงโซ่มูลค่าที่เป็นมิตรกับสิ่งแวดล้อม (Green Supply Chain/Green Value Chain) ส่งเสริมการทำการ

เกษตรกรรมยั่งยืน รวมทั้งส่งเสริมภาคบริการที่มีผลกระทบต่อสิ่งแวดล้อมน้อย เพื่อให้ประเทศไทยมีศักยภาพให้มีบทบาทมากขึ้นในการขับเคลื่อนเศรษฐกิจ

(๕.๔) การจัดการมลพิษและรักษาคุณภาพสิ่งแวดล้อม ด้วยการเร่งรัดการควบคุมมลพิษทั้งทางอากาศ ชยะ น้ำเสีย และของเสียอันตราย ที่เกิดจากการผลิตและบริโภค เพื่อสร้างคุณภาพสิ่งแวดล้อมที่ดีให้กับประชาชน เร่งรัดแก้ไขปัญหาการจัดการขยะเป็นลำดับแรก โดยส่งเสริมให้เกิดกลไกการคัดแยกขยะเพื่อนำกลับมาใช้ใหม่ให้มากที่สุด เร่งกำจัดขยะมูลฝอยตกค้างสะสมในสถานที่กำจัดในพื้นที่วิกฤต สร้างรูปแบบการจัดการขยะมูลฝอยและของเสียอันตรายที่เหมาะสม เน้นการแปรรูปเป็นพลังงาน สร้างวินัยของคนในชาติมุ่งสู่การจัดการที่ยั่งยืน โดยให้ความรู้แก่ประชาชน และการบังคับใช้กฎหมาย

(๕.๕) การพัฒนาความร่วมมือด้านสิ่งแวดล้อมระหว่างประเทศ ผลักดันการจัดทำแผนแม่บทการบริหารจัดการทรัพยากรธรรมชาติและสิ่งแวดล้อมของอาเซียน หาแนวทางการร่วมมือกับอาเซียนและอนุภูมิภาคลุ่มน้ำโขงในประเด็นการขนส่งข้ามพรมแดน การเคลื่อนย้ายแรงงาน การบริหารจัดการพลังงานและการบริหารจัดการทรัพยากรธรรมชาติ

(๕.๖) การเพิ่มขีดความสามารถในการปรับตัวเพื่อรองรับการเปลี่ยนแปลงสภาพภูมิอากาศและการบริหารจัดการเพื่อลดความเสี่ยงด้านภัยพิบัติ เพิ่มขีดความสามารถในการรับมือและปรับตัวต่อการเปลี่ยนแปลงสภาพภูมิอากาศ เพิ่มศักยภาพในการลดการปล่อยก๊าซเรือนกระจกให้กับทุกภาคส่วน ส่งเสริมการวิจัยและพัฒนาทางวิทยาศาสตร์ เทคโนโลยี และนวัตกรรมเพื่อลดผลกระทบและปรับตัวต่อการเปลี่ยนแปลงสภาพภูมิอากาศ พัฒนาระบบฐานข้อมูลและระบบการเตือนภัย ตลอดจนส่งเสริมความร่วมมือระหว่างประเทศด้านการเปลี่ยนแปลงสภาพภูมิอากาศ และภัยพิบัติทางธรรมชาติ ให้ความสำคัญกับการป้องกันน้ำท่วม วางแผนป้องกันเมืองและพื้นที่ชายฝั่ง พัฒนาเมืองที่สามารถปรับตัวและยืดหยุ่นต่อการเปลี่ยนแปลงสภาพภูมิอากาศ (Climate Resilience City) การให้บริการของระบบนิเวศ ส่งเสริมการลงทุนของภาคเอกชนในการรับมือภัยพิบัติโดยสร้างแนวป้องกันตามธรรมชาติ และการจัดทำแผนธุรกิจต่อเนื่อง รวมทั้งการพัฒนาระบบการจัดการภัยพิบัติให้มีประสิทธิภาพพร้อมรองรับแนวโน้มการเกิดภัยพิบัติที่รุนแรงในอนาคต

(๖) การบริหารราชการแผ่นดินที่มีประสิทธิภาพ

(๖.๑) การสร้างความโปร่งใสในทุกขั้นตอนของการปฏิบัติราชการ โดยให้มีช่องทางให้ทุกภาคส่วนสามารถเข้าถึง เข้าตรวจสอบข้อมูลของภาคราชการและร้องเรียนได้ เช่น ข้อมูลการประกวดราคาจัดซื้อ จัดจ้างโครงการของทางราชการ ข้อมูลการประมูลโครงการ ผู้ชนะการประมูลและราคาปิดประมูลข้อมูลความก้าวหน้าตามกระบวนการยุติธรรม เช่น คดีที่ไม่ดำเนินการตามหลักธรรมาภิบาล คดีทุจริตคอร์รัปชันและคดีที่ประชาชนให้ความสนใจในแต่ละยุคสมัย ฯลฯ

(๖.๒) การพัฒนาบุคลากรภาครัฐ ให้มีความเป็นมืออาชีพและเพียงพอต่อการขับเคลื่อนภารกิจภาครัฐ ร่วมกับภาคเอกชนและภาคประชาสังคมที่เปลี่ยนแปลงไป เพื่อให้ระบบราชการเล็กกะทัดรัดแต่มีความคล่องตัวและมีประสิทธิภาพสูง

(๖.๓) การสร้างรูปแบบการพัฒนา อปท. ให้เหมาะสม สามารถรับมือการเปลี่ยนแปลงทางด้านเศรษฐกิจ สังคมและสิ่งแวดล้อม รวมทั้งเป็นแกนหลักในการประสานเครือข่ายและเชื่อมโยงภาคส่วนต่างๆ ในระดับพื้นที่ได้อย่างมีประสิทธิภาพ

(๖.๔) การสร้างระบบตรวจสอบ ติดตามและประเมินผลที่มีประสิทธิภาพ สร้างผลงานที่มีคุณภาพรวดเร็วและน่าเชื่อถือ สามารถเป็นเครื่องมือให้กับคณะรัฐมนตรีประกอบการตัดสินใจในเชิงนโยบายได้ โดยเฉพาะอย่างยิ่งการติดตาม ประเมินผลโครงการใหญ่ๆ ที่มีการใช้จ่ายงบประมาณเป็นจำนวนมาก และเป็นโครงการที่มีผลกระทบในวงกว้าง

๑.๓ ไทยแลนด์ ๔.๐

๑) บทนำ

ในอดีตที่ผ่านมา ประเทศไทยมีการปรับเปลี่ยนโมเดลเศรษฐกิจมาหลายครั้ง โดยเริ่มจาก “Thailand ๑.๐” ที่เน้นภาคเกษตรกรรม ไปสู่ “Thailand ๒.๐” ที่เน้นอุตสาหกรรมเบา โดยใช้ประโยชน์จากค่าจ้างแรงงานราคาถูกและทรัพยากรธรรมชาติที่อุดมสมบูรณ์ มุ่งเน้นการผลิตเพื่อทดแทนการนำเข้าเป็นสำคัญ จากนั้นประเทศไทยได้ก้าวสู่ “Thailand ๓.๐” ในปัจจุบัน ที่เน้นอุตสาหกรรมที่มีความซับซ้อนมากขึ้น โดย ดึงดูดการลงทุนจากต่างประเทศเพื่อให้มาใช้ประเทศไทยเป็นฐานการผลิตเพื่อส่งออกไปตลาดโลก อย่างไรก็ตาม “Thailand ๓.๐” นั้น แม้จะทำให้ประเทศไทยมีเศรษฐกิจที่เติบโตเพิ่มขึ้นแต่ก็ต้องเผชิญกับ “ก้นดักประเทศรายได้ปานกลาง” “ก้นดักความเหลื่อมล้ำของความมั่งคั่ง” และ “ก้นดักความไม่สมดุลในการพัฒนา” ก้นดักเหล่านี้เป็นประเด็นท้าทายของประเทศไทยในปัจจุบันนำไปสู่การปฏิรูปโครงสร้างเศรษฐกิจเพื่อก้าวข้าม “Thailand ๓.๐” ไปสู่ “Thailand ๔.๐”

Thailand ๔.๐ เป็นโมเดลเศรษฐกิจที่จะนำพาประเทศไทยให้หลุดพ้นจาก ๓ ก้นดักดังกล่าว พร้อมกับเปลี่ยนผ่านประเทศไทยไปสู่ “ประเทศในโลกรุ่นหนึ่ง” ที่มีความมั่นคง มั่งคั่ง และยั่งยืน ในบริบทของการปฏิวัติอุตสาหกรรมยุคที่ ๔ อย่างเป็นรูปธรรม ตามแนวทางที่แผนยุทธศาสตร์ชาติ ๒๐ ปีได้วางไว้ ด้วยการสร้างความเข้มแข็งจากภายใน ควบคู่ไปกับการเชื่อมโยงกับประชาคมโลก ตามแนวคิด “ปรัชญาเศรษฐกิจพอเพียง” โดยขับเคลื่อนผ่านกลไก “ประชารัฐ”

Thailand ๔.๐ กำหนดเป้าหมายครอบคลุมใน ๔ มิติ ดังนี้

๑) ความมั่งคั่งทางเศรษฐกิจ เป็น “ระบบเศรษฐกิจที่เน้นการสร้างมูลค่า” ที่ขับเคลื่อนด้วยนวัตกรรม เทคโนโลยี และความคิดสร้างสรรค์

๒) ความอยู่ดีมีสุขทางสังคม เป็น “สังคมที่เดินหน้าไปด้วยกัน ไม่ทอดทิ้งใครไว้ข้างหลัง” ด้วยการเติมเต็มศักยภาพของผู้คนในสังคม เพื่อสร้างหลักประกันความมั่นคงทางเศรษฐกิจสังคม และฟื้นฟูความสามัคคีและความเป็นปึกแผ่นของคนในสังคม ให้กลับคืนมาอีกครั้งหนึ่ง

๓) การยกระดับคุณภาพมนุษย์ ด้วยการพัฒนาคนไทยให้เป็น “มนุษย์ที่สมบูรณ์ในศตวรรษที่ ๒๑” ควบคู่ไปกับการเป็น “คนไทย ๔.๐ ในโลกรุ่นหนึ่ง”

๔) การรักษาสິงแวดล้อม เป็น “สังคมที่น่าอยู่” มี “ระบบเศรษฐกิจที่สามารถปรับสภาพตามภูมิอากาศ” ควบคู่ไปกับการเป็น “สังคมคาร์บอนต่ำ” อย่างเต็มรูปแบบ

Thailand ๔.๐ ประกอบด้วย ๕ วาระขับเคลื่อนสำคัญ

วาระที่ ๑ การเตรียมคนไทย ๔.๐ เพื่อก้าวสู่โลกที่หนึ่ง

วาระที่ ๒ พัฒนาคลัสเตอร์เทคโนโลยีและอุตสาหกรรมแห่งอนาคต

วาระที่ ๓ การบ่มเพาะผู้ประกอบการและพัฒนาเครือข่ายวิสาหกิจที่ขับเคลื่อนด้วยนวัตกรรม

วาระที่ ๔ เสริมความเข้มแข็งของเศรษฐกิจภายในประเทศผ่านกลไกของ ๑๘ กลุ่มจังหวัดและ ๗๖ จังหวัด

วาระที่ ๕ บูรณาการอาเซียน เชื่อมประเทศไทยสู่ประชาคมโลก

๒) สัมกับดักที่ประเทศไทยกำลังเผชิญอยู่ในปัจจุบัน

ในอดีตจะพบว่าประเทศไทยมีพัฒนาการทางเศรษฐกิจอย่างต่อเนื่อง โดยเริ่มต้นจาก Thailand ๑.๐ ที่เน้นเกษตรกรรมแบบดั้งเดิม มาสู่ Thailand ๒.๐ ที่เน้นอุตสาหกรรมเบา และพัฒนาสู่ Thailand ๓.๐ ที่ เน้นอุตสาหกรรมที่มีความซับซ้อนมากขึ้น จวบจนปัจจุบัน

Thailand ๓.๐ เกิดขึ้นในช่วงเวลาที่กระแสโลกาภิวัตน์เปิดกว้าง มีการหลั่งไหลของทุนและเทคโนโลยีจากต่างประเทศเข้ามาลงทุนในประเทศ ทำให้อุตสาหกรรมไทยมีความซับซ้อนมากขึ้น มีการปรับเปลี่ยนโครงสร้างการผลิตจากการผลิตเพื่อทดแทนการนำเข้า มาเป็นการส่งเสริมการผลิตเพื่อส่งออก ค่านิยมชุดใหม่ ไม่ว่าจะป็นวัตถุนิยม ปัจเจกนิยม สุขนิยม และสากลนิยม ได้เข้ามาแทนที่ค่านิยมดั้งเดิมที่เน้นการเอื้อเฟื้อ แบ่งปัน ความเป็นอยู่อย่างพอเพียง การมีครอบครัวที่อบอุ่น และท้องถิ่นนิยม อย่างน่าใจหาย

ในช่วงต้นของการขับเคลื่อน Thailand ๓.๐ อัตราการเติบโตทางเศรษฐกิจของประเทศไทยอยู่ที่ร้อยละ ๗-๘ ซึ่งเป็นช่วงเวลาที่มีการคาดหวังว่า ประเทศไทยจะก้าวสู่ความเป็นประเทศอุตสาหกรรมใหม่ เฉกเช่นเดียวกับประเทศเกาหลีใต้ ไต้หวัน ฮองกง และสิงคโปร์ ซึ่งดูเหมือนว่าทุกอย่างจะดำเนินไปได้ด้วยดี แต่ในความเป็นจริง Thailand ๓.๐ เป็นโมเดลการพัฒนาที่ค่อนข้าง “เปราะบาง” เป็นการเร่งการเจริญเติบโต เพื่อไล่กวาดให้ทันประเทศที่พัฒนาแล้ว จึงใช้วิธีการแบบ “มั่งง่าย” ด้วยการพัฒนานับ “การปักชำ” จึงมีการเจริญเติบโตแบบบรากรฝอย เทคโนโลยีและทุนของต่างชาติที่นำเข้ามา ไม่มีกระบวนการถ่ายทอดเทคโนโลยีอย่างจริงจัง ขาดการสะสมทุน โดยเฉพาะอย่างยิ่งการพัฒนาทุนมนุษย์ ประเทศไทย จึงถูกมองเป็น “ประเทศที่ดูเหมือนทันสมัย แต่ไม่พัฒนา”

การที่ไม่มีฐานรากที่แข็งแรงของตนเอง ไม่มีภูมิคุ้มกันที่เพียงพอ พึ่งพิงกับโอกาสของการค้าและการลงทุนจากภายนอก แต่ละเลยการสร้างความเข้มแข็งจากภายใน ในที่สุดประเทศไทยจึงต้องเผชิญกับวิกฤตต้มยำกุ้ง ในปี พ.ศ. ๒๕๔๐ ซึ่งหลังจากการเกิดวิกฤตแล้ว อัตราการเติบโตทางเศรษฐกิจของประเทศไทยได้ตกลงมาอยู่ที่ระดับร้อยละ ๓-๔ มาเกือบ ๒๐ ปีจวบจนปัจจุบัน นี่คือภาวะของการติดอยู่ใน “กับดักประเทศรายได้ปานกลาง” (Middle Income Trap)

การติดอยู่ในกับดักประเทศรายได้ปานกลาง สะท้อนให้เห็นว่าประเทศไทยกำลังติดอยู่ใน “Competitive Nutcracker” กล่าวคือ ประเทศไทยไม่สามารถที่จะขยับขึ้นไปแข่งขันกับประเทศคู่แข่งชั้น ที่ขับเคลื่อนด้วยวิทยาศาสตร์และเทคโนโลยี นวัตกรรมและความคิดสร้างสรรค์ อาทิ อิตาลี ญี่ปุ่น หรือเกาหลีใต้ ในขณะเดียวกัน ประเทศไทยก็ไม่สามารถขยับลงมาแข่งกับประเทศคู่แข่งชั้นที่ขับเคลื่อนด้วยการผลิตสินค้าต้นทุนต่ำ ด้วยแรงงานจำนวนมากและราคาถูก อย่างจีนหรือเวียดนามได้ ประเทศไทยติดอยู่ตรงกลาง ที่เรียกว่า “Stuck in the Middle”

ในโลกของการแข่งขัน เพื่อสร้างความมั่งคั่งให้กับประเทศนั้น จำเป็นจะต้องยกเครื่องกลไกขับเคลื่อนเศรษฐกิจเสียใหม่ เน้นการใช้องค์ความรู้ วิทยาศาสตร์ เทคโนโลยี นวัตกรรมและความคิด สร้างสรรค์ แทนการเน้นทรัพยากรพื้นฐาน ที่นับวันจะหมดลงเรื่อยๆ เป็นการเติมเต็ม “ความได้เปรียบในเชิงเปรียบเทียบ” ที่มีอยู่ด้วย “ความได้เปรียบในการแข่งขัน” เพื่อ “สร้างมูลค่า” แทนที่จะเป็นแค่ “เพิ่มมูลค่า” ผลลัพธ์ที่ได้จากการขับเคลื่อนกลไกเศรษฐกิจชุดใหม่ จึงเป็นไปในลักษณะ “ทำน้อยได้มาก” ไม่ใช่ในลักษณะ “ทำมากได้น้อย” แบบเดิมอีกต่อไป

นอกเหนือจากการติดอยู่ในกับดักประเทศรายได้ปานกลาง ภายใต้ Thailand ๓.๐ ประเทศไทยต้องเผชิญกับ “กับดักความเหลื่อมล้ำ” (Inequality Trap) กล่าวคือ ช่องว่างของรายได้และโอกาสของคนจนและคนรวยถ่างออกมากขึ้น

- * ๑๐% ของคนรวยสุด มีส่วนแบ่งรายได้คิดเป็นร้อยละ ๓๖.๘๑ ของรายได้ทั้งหมด
- ๑๐% ของคนจนสุด มีส่วนแบ่งรายได้คิดเป็นร้อยละ ๑.๐๖ ของรายได้ทั้งหมด
- * ๑๐% ของคนรวยสุด ถือครองที่ดินจำนวน ๕๘.๓๓ ล้านไร่
- ๑๐% ของคนจนสุด ถือครองที่ดินจำนวน ๐.๐๗ ล้านไร่
- * ๑๐% ของคนรวยสุด มีหนี้สินต่อรายได้ครัวเรือน คิดเป็น ๑๓.๑๔ เท่า
- ๑๐% ของคนจนสุด มีหนี้สินต่อรายได้ครัวเรือน คิดเป็น ๔๐.๕๒ เท่า

นอกเหนือจากกับดักประเทศรายได้ปานกลางและกับดักความเหลื่อมล้ำ อีกหนึ่งกับดักที่ประเทศไทยเผชิญคือ “กับดักความไม่สมดุล” (Imbalance Trap) โดยในหลายทศวรรษที่ผ่านมา ประเทศไทยเน้นความมั่งคั่งทางเศรษฐกิจ แต่ละเลยการรักษาสິงแวดล้อม การสร้างสังคมที่อยู่ดีมีสุข และการยกระดับศักยภาพและภูมิปัญญามนุษย์ จนส่งผลกระทบต่อเชิงลบในมิติต่างๆ มากมาย

ทั้ง ๓ กับดักใน Thailand ๓.๐ จึงเป็นสาเหตุหลักที่ทำให้ประเทศไทยไม่สามารถสร้างความมั่งคั่ง มีความมั่นคงในแนวทางที่ยั่งยืนได้มากกว่านี้ นี่คือเหตุผลสำคัญของการปรับเปลี่ยนโมเดลทางเศรษฐกิจ จาก Thailand ๓.๐ ไปสู่ Thailand ๔.๐

๓)โมเดล Thailand ๔.๐

Thailand ๔.๐ เป็นโมเดลเศรษฐกิจที่จะนำพาประเทศไทยให้หลุดพ้นจากกับดักประเทศรายได้ปานกลาง กับดักความเหลื่อมล้ำ และกับดักความไม่สมดุล พร้อมกับเปลี่ยนผ่านประเทศไทยไปสู่ ประเทศในโลกที่หนึ่ง ที่มีความมั่นคง มั่งคั่ง และยั่งยืน ในบริบทของการปฏิวัติอุตสาหกรรมยุคที่ ๔ อย่างเป็นรูปธรรม ตามแนวทางที่แผนยุทธศาสตร์ชาติ ๒๐ ปีได้วางไว้ ด้วยการสร้างความเข้มแข็งจากภายใน ควบคู่ไปกับการเชื่อมโยงกับประชาคมโลก ตามแนวคิด “ปรัชญาเศรษฐกิจพอเพียง” โดยขับเคลื่อนผ่านกลไก “ประชารัฐ”

สิ่งที่คนไทยคาดว่าจะได้รับจาก Thailand ๔.๐ คือ

๓.๑ อยู่ใน “สังคมไทย ๔.๐” ที่เป็นสังคมที่มีความหวัง (Hope) เป็นสังคมที่เปี่ยมสุข (Happiness) และเป็นสังคมที่มีความสมานฉันท์ (Harmony) เป็นสังคมที่มีความพอเพียง โดยมีคนชนชั้นกลาง เป็นคนส่วนใหญ่ของประเทศ เกิดความเท่าเทียมในสังคม ความเหลื่อมล้ำอยู่ในระดับต่ำ มีสิ่งแวดล้อมและสุขภาพที่ดี

๓.๒ เป็น คนไทย ๔.๐ ที่ได้รับโอกาสทางการศึกษาที่มีคุณภาพดีได้รับสวัสดิการทางสังคมที่เหมาะสมตลอดทุกช่วงชีวิต เป็นคนทันโลก ทันเทคโนโลยี สามารถอยู่บนเวทีโลกได้อย่างภาคภูมิใจ และสามารถมีส่วนร่วมกับนานาชาติเพื่อทำให้โลกดีขึ้น น่ายั่งยืน

๓.๓ เป็น เกษตรกร ๔.๐ ที่หลุดพ้นจากกับดักความยากจน โดยผันตัวเองจากเกษตรกรผู้ผลิตมาเป็นผู้ประกอบการทางการเกษตรสมัยใหม่ (Smart Farmers) มีการบริหารจัดการที่ดี มีต้นทุนการผลิตต่ำ สามารถเพิ่มมูลค่าสินค้าทางการเกษตรจากการแปรรูป

๓.๔ เป็น SME ๔.๐ ที่สามารถสร้างหรือใช้นวัตกรรม ในการสร้างมูลค่าในสินค้าและบริการ มีความสามารถทางการค้าขาย สามารถเข้าถึงตลาดในประเทศ ตลาดอาเซียน และตลาดโลก ทำให้มีรายได้สูงขึ้น มีชีวิตความเป็นอยู่ดีขึ้น และมีอนาคตที่สดใส

๓.๕ เกิด อุตสาหกรรม ๔.๐ ที่ขับเคลื่อนด้วยเทคโนโลยีและความคิดสร้างสรรค์ มีห่วงโซ่อุปทานที่ทรงพลัง และมีขีดความสามารถในการแข่งขันในเวทีโลก

๓.๖ เกิด กลุ่มจังหวัด และ จังหวัด ๔.๐ ที่มีการกระจายความเจริญทั่วประเทศ เศรษฐกิจขยายตัวสามารถทำงานในถิ่นฐานบ้านเกิดได้โดยไม่ต้องเข้ามาทำงานในกรุงเทพฯหรือเมืองใหญ่ เนื่องจากมีช่องทาง โอกาส และงานที่ดีกระจายอยู่ในทุกกลุ่มจังหวัดและจังหวัดทั่วประเทศ

๑.๔ การพัฒนาที่ยั่งยืน (Sustainable Development Goals–SDGs)

SDGs คือ เป้าหมายการพัฒนาที่ยั่งยืน (Sustainable Development Goals) ซึ่งเป็นกรอบทิศทางการพัฒนาของโลกภายหลังปี ค.ศ. ๒๐๑๕ (พ.ศ. ๒๕๕๘) ที่องค์การสหประชาชาติ (United Nations: UN) กำหนดต่อเนื่องจาก MDGs หรือเป้าหมายการพัฒนาแห่งสหัสวรรษ (Millennium Development Goals) ที่สิ้นสุดลงเมื่อเดือนสิงหาคม ๒๕๕๘

ที่ประชุมสมัชชาสหประชาชาติสมัยสามัญ ครั้งที่ ๗๐ (The ๗๐th session of the United Nations General Assembly) เมื่อวันที่ ๒๕ กันยายน ๒๕๕๘ ณ สำนักงานใหญ่สหประชาชาติ นครนิวยอร์ก ประเทศสหรัฐอเมริกาได้รับรองวาระการพัฒนาที่ยั่งยืน ค.ศ. ๒๐๓๐ (The ๒๐๓๐ Agenda for Sustainable Development) และเป้าหมายการพัฒนาที่ยั่งยืน (SDGs) เพื่อให้ประเทศต่างๆ นำไปปฏิบัติให้บรรลุผลสำเร็จ เกิดการพัฒนาอย่างยั่งยืนในด้านเศรษฐกิจ สังคม และสิ่งแวดล้อม ในช่วงระยะเวลา ๑๕ ปี (เดือนกันยายน ๒๕๕๘ – สิงหาคม ๒๕๗๓)

เป้าหมายการพัฒนาที่ยั่งยืน ๑๗ เป้าหมาย

เป้าหมายที่ ๑ ขจัดความยากจน

เป้าหมายที่ ๒ ขจัดความหิวโหย เกษตรยั่งยืน

เป้าหมายที่ ๓ สุขภาพและความเป็นอยู่ที่ดี

เป้าหมายที่ ๔ การศึกษาเท่าเทียมและทั่วถึง

- เป้าหมายที่ ๕ ความเท่าเทียมทางเพศ
- เป้าหมายที่ ๖ การจัดการน้ำและสุขาภิบาล
- เป้าหมายที่ ๗ การเข้าถึงพลังงานที่ทันสมัย
- เป้าหมายที่ ๘ การเติบโตเศรษฐกิจที่ยั่งยืน
- เป้าหมายที่ ๙ พัฒนาอุตสาหกรรม นวัตกรรม
- เป้าหมายที่ ๑๐ ลดความเหลื่อมล้ำ
- เป้าหมายที่ ๑๑ เมืองปลอดภัย
- เป้าหมายที่ ๑๒ การผลิตและบริโภคที่ยั่งยืน
- เป้าหมายที่ ๑๓ ต่อสู้กับการเปลี่ยนแปลงสภาพภูมิอากาศ
- เป้าหมายที่ ๑๔ อนุรักษ์ทรัพยากรทางทะเล
- เป้าหมายที่ ๑๕ การจัดการระบบนิเวศทางบก
- เป้าหมายที่ ๑๖ สังคมเป็นสุข
- เป้าหมายที่ ๑๗ สร้างความเข้มแข็งในระดับสากล

ปัจจัยความสำเร็จของการพัฒนาที่ยั่งยืน ๕ องค์ประกอบ

๑. ประชาชน : ขจัดปัญหาความยากจนและความหิวโหยลดความเหลื่อมล้ำในสังคม
๒. ความมั่งคั่ง : ส่งเสริมให้ประชาชนมีความเป็นอยู่ที่ดีสอดคล้องกับธรรมชาติ
๓. โลก : ปกป้องดูแลโลก ทรัพยากรธรรมชาติและสภาพภูมิอากาศ เพื่อคนรุ่นหลัง
๔. สันติภาพ : การอยู่ร่วมกันอย่างสันติ
๕. หุ่นส่วนความร่วมมือ : ร่วมมือและดำเนินการตามวาระการพัฒนาที่ยั่งยืนในระดับโลก

ประเทศไทยมีการดำเนินงานที่สอดคล้องกับกรอบการพัฒนาที่ยั่งยืนมาโดยตลอด ณ ขณะนี้เป้าหมายการพัฒนาที่ยั่งยืน หรือ SDGs เป็นประเด็นสำคัญที่ถูกหยิบยกนำมาใช้ในการวางทิศทางแผนพัฒนาเศรษฐกิจและสังคมแห่งชาติฉบับที่ ๑๒ (พ.ศ. ๒๕๖๐-๒๕๖๔) เพื่อให้ทุกภาคร่วมสร้างสังคมที่เป็นสุข ลดความเหลื่อมล้ำทางสังคมขจัดปัญหาความยากจน ส่งเสริมการเป็นเศรษฐกิจสีเขียว มีการผลิตและบริโภคที่เป็นมิตรกับสิ่งแวดล้อมโดยมีภาคส่วนต่างๆ ให้ความสนใจและนำแนวทางไปดำเนินงานมากขึ้น

๑.๕ แผนพัฒนาภาค/แผนพัฒนากลุ่มจังหวัด/แผนพัฒนาจังหวัด

๑.๕.๑ แผนพัฒนาภาคตะวันออกเฉียงเหนือ

แผนพัฒนาภาค เป็นแผนที่ยึดกระบวนการมีส่วนร่วมของทุกภาคส่วนจากทุกจังหวัดทั้ง ๔ ภูมิภาคขึ้น เพื่อสนับสนุนจังหวัดและกลุ่มจังหวัดให้สามารถ ใช้เป็นกรอบแนวทางในการจัดทำแผนพัฒนาจังหวัดและแผนพัฒนากลุ่มจังหวัด แผนพัฒนาภาค จัดทำโดยสำนักงานพัฒนาการเศรษฐกิจและสังคมแห่งชาติ (สศช.) มีวัตถุประสงค์เพื่อให้เกิดการพัฒนาที่สมดุล ยึดแนวความคิดการพัฒนาตาม “ปรัชญาของเศรษฐกิจพอเพียง” โดยประกอบไปด้วย ยุทธศาสตร์การพัฒนาภาคเหนือ ยุทธศาสตร์การพัฒนาภาคตะวันออกเฉียงเหนือ ยุทธศาสตร์การพัฒนาภาคกลาง ยุทธศาสตร์การพัฒนาภาคใต้ ซึ่งองค์การบริหารส่วนตำบลปรีอใหญ่ นั้นตั้งอยู่ภาคตะวันออกเฉียงเหนือ การจัดทำแผนพัฒนาท้องถิ่นสี่ปีขององค์การบริหารส่วนตำบลปรีอใหญ่มีความสัมพันธ์กับแผนพัฒนาภาคตะวันออกเฉียงเหนือ ด้านเศรษฐกิจ ด้านการเกษตร การท่องเที่ยว การค้าการลงทุน การพัฒนาคนให้มีสุขภาพที่ดีทั้งร่างกาย จิตใจและสติปัญญา ครอบรู้ เท่าทันการเปลี่ยนแปลง สามารถดำรงชีพได้อย่างมีคุณภาพ สร้างความมั่นคงด้านอาหาร แก้ไขปัญหาความยากจน หนี้สิน และการออมของครัวเรือน มีสัมมาอาชีพที่มั่นคง สามารถพึ่งพาตนเองและดูแลครอบครัวได้อย่างอบอุ่น พื้นฟูทรัพยากรธรรมชาติและสิ่งแวดล้อมให้สมบูรณ์ ซึ่งแผนพัฒนาภาคตะวันออกเฉียงเหนือมีรายละเอียดสรุปย่อ ดังนี้

กรอบยุทธศาสตร์การพัฒนากาด

ตามพระราชบัญญัติระเบียบบริหารราชการแผ่นดิน (ฉบับที่ ๗) พ.ศ. ๒๕๕๐ มาตรา ๕๓/๑ และมาตรา ๕๓/๒ บัญญัติให้จังหวัดและกลุ่มจังหวัดทำแผนพัฒนาจังหวัดและแผนพัฒนากลุ่มจังหวัดให้สอดคล้องกับแนวทางการพัฒนา เศรษฐกิจและสังคมแห่งชาติ และตอบสนองความต้องการของประชาชนในท้องถิ่น สำนักงานพัฒนาการเศรษฐกิจและ สังคมแห่งชาติ (สศช.) จึงได้จัดทำกรอบยุทธศาสตร์การพัฒนากาดที่ยึดกระบวนการมีส่วนร่วมของทุกภาคส่วนจากทุก จังหวัดทั้ง ๔ ภูมิภาคขึ้น เพื่อสนับสนุนจังหวัดและกลุ่มจังหวัดให้สามารถใช้เป็นกรอบแนวทางในการจัดทำแผนพัฒนา จังหวัดและแผนพัฒนากลุ่มจังหวัด

๑) แนวคิดและหลักการ

๑.๑ ยึดแนวคิดการพัฒนาตาม “ปรัชญาของเศรษฐกิจพอเพียง” ให้เกิดการพัฒนาที่สมดุล เป็นธรรมและมี ภูมิคุ้มกันต่อผลกระทบจากกระแสการเปลี่ยนแปลงทั้งจากภายนอกและภายในประเทศ ควบคู่ไปกับแนวคิด “การพัฒนา แบบองค์รวม” ที่ยึด คน ผลประโยชน์ของประชาชน ภูมิสังคม ยุทธศาสตร์พระราชทาน เข้าใจ เข้าถึง และพัฒนา ยึด หลักการมีส่วนร่วมของทุกภาคภาคีการพัฒนา และหลักธรรมาภิบาล เพื่อให้สังคมสมานฉันท์และอยู่เย็นเป็นสุขร่วมกัน

๑.๒ หลักการ มุ่งสร้างความเชื่อมโยงกับแผนระดับชาติต่างๆ นโยบายรัฐบาล แผนการบริหารราชการแผ่นดิน เพื่อสร้างโอกาสทางการพัฒนา สอดคล้องกับภูมิสังคมของพื้นที่ โดย

(๑) กำหนดรูปแบบการพัฒนาเชิงพื้นที่ของประเทศและภาค รวมถึงชุมชน

(๒) กำหนดบทบาทและยุทธศาสตร์การพัฒนากาดให้สอดคล้องกับศักยภาพและโอกาสของพื้นที่

๒) ทิศทางการพัฒนาเชิงพื้นที่

ภายใต้กระแสโลกาภิวัตน์ที่มีการเปลี่ยนแปลงตลอดเวลา สภาพแวดล้อมภายนอกเป็นปัจจัยสำคัญต่อการพัฒนา ประเทศ เป็นผลให้จำเป็นต้องเตรียมการรองรับการเปลี่ยนแปลงดังกล่าวให้เหมาะสม การพัฒนาที่สมดุล ดังนั้นจึง กำหนดทิศทางการพัฒนาพื้นที่ของประเทศ ดังนี้

๒.๑ พัฒนาพื้นที่ในภูมิภาคต่างๆ ของประเทศให้เชื่อมโยงกับภูมิภาคเอเชียตะวันออกเฉียงใต้ เพื่อเป็นฐานการ พัฒนาด้านอุตสาหกรรม การเกษตรและการแปรรูปการเกษตร และการท่องเที่ยวของภูมิภาค โดยเฉพาะ

๒.๑.๑ พัฒนาพื้นที่เชื่อมโยงทางเศรษฐกิจตามแนวตะวันออก - ตะวันตก (East West Economic Corridor) เช่น พื้นที่เขตเศรษฐกิจแม่สอด-สุโขทัย-พิษณุโลก-ขอนแก่น-มุกดาหาร แนวสะพานเศรษฐกิจพื้นที่รัฐ ประเทศ-สระแก้ว-ปราจีนบุรี พื้นที่เศรษฐกิจระนอง-ชุมพร-บางสะพาน แนวสะพานเศรษฐกิจพังงา-กระบี่-สุราษฎร์ธานี- นครศรีธรรมราช และแนวสะพานเศรษฐกิจสตูล-สงขลา

๒.๑.๒ พัฒนาพื้นที่เชื่อมโยงทางเศรษฐกิจตามแนวเหนือ-ใต้ (North South Economic Corridor) ได้แก่ แนวเศรษฐกิจเชียงใหม่-เชียงราย-พิษณุโลก-นครสวรรค์-จังหวัดปริมณฑล แนวเศรษฐกิจหนองคาย-อุดรธานี- ขอนแก่น-นครราชสีมา-จังหวัดปริมณฑล พื้นที่แหลมฉบัง-ชลบุรี-ฉะเชิงเทรา-สระแก้ว-บุรีรัมย์-มุกดาหาร

๒.๒ พัฒนาบริการพื้นฐานของชุมชนเพื่อรองรับการพัฒนาเศรษฐกิจเชื่อมโยงระหว่างประเทศ โดยเน้นพื้นที่ ชุมชนตามแนวเขตเศรษฐกิจเหนือ-ใต้ และตะวันออก-ตะวันตก โดยเฉพาะชุมชนเศรษฐกิจชายแดน

๒.๓ พัฒนาระบบโลจิสติกส์และโครงข่ายคมนาคมขนส่งเพื่อสนับสนุนการเพิ่มขีดความสามารถในการแข่งขันเชิง พื้นที่ เช่น การพัฒนาระบบราง เพิ่มประสิทธิภาพการขนส่งทางน้ำ และเพิ่มประสิทธิภาพการเชื่อมโยงโครงข่ายการ คมนาคมบริเวณจุดตัด เช่น พิษณุโลก และขอนแก่น

๒.๔ สร้างความมั่นคงของฐานทรัพยากรธรรมชาติและสิ่งแวดล้อม เพื่อรักษาสมดุลของระบบนิเวศให้ยั่งยืน ได้แก่ พัฒนาแหล่งน้ำให้เพียงพอต่อการเกษตร พัฒนาสิ่งแวดล้อมเมืองและแหล่งอุตสาหกรรม และการจัดให้มีการจัดการ ใช้ประโยชน์ที่ดินอย่างมีประสิทธิภาพ

๓) ยุทธศาสตร์การพัฒนาภาคตะวันออกเฉียงเหนือ

๓.๑) ยุทธศาสตร์การพัฒนา

(๑) เพิ่มศักยภาพการแข่งขันด้านเศรษฐกิจ โดยการยกมาตรฐานและประสิทธิภาพการผลิตภาคเกษตร การพัฒนาศักยภาพการประกอบการด้านอุตสาหกรรม อุตสาหกรรมบริการและการท่องเที่ยว การตั้งองค์การร่วมภาครัฐและเอกชนระดับพื้นที่เพื่อส่งเสริมอำนวยความสะดวกด้านการค้าการลงทุน และส่งเสริมความร่วมมือทางเศรษฐกิจกับประเทศเพื่อนบ้าน

(๒) สร้างคนให้มีคุณภาพ เพื่อพัฒนาคนให้มีสุขภาพที่ดีทั้งร่างกาย จิตใจและสติปัญญา ครอบรู้ เท่าทัน การเปลี่ยนแปลง สามารถดำรงชีพได้อย่างมีคุณภาพ

(๓) สร้างสังคมและเศรษฐกิจฐานรากให้เข้มแข็ง เพื่อสร้างความมั่นคงด้านอาหาร แก้ไขปัญหาความยากจน หนี้สิน และการออมของครัวเรือน มีสัมมาอาชีพที่มั่นคง สามารถพึ่งพาตนเองและดูแลครอบครัวได้อย่างอบอุ่น

(๔) พื้นฟูทรัพยากรธรรมชาติและสิ่งแวดล้อมให้สมบูรณ์ โดยเร่งอนุรักษ์และฟื้นฟูพื้นที่ป่าไม้ให้ได้ ๑๕.๙ ล้านไร่ หรือร้อยละ ๒๕ ของพื้นที่ภาค ป้องกันการรุกล้ำพื้นที่ชุ่มน้ำ พัฒนาแหล่งน้ำและระบบชลประทาน พื้นฟูดิน ยับยั้งการแพร่กระจายดินเค็ม และเพิ่มประสิทธิภาพการจัดการโดยส่งเสริมทำเกษตรอินทรีย์

๓.๒) ทิศทางการพัฒนากลุ่มจังหวัดและจังหวัด

(๑) กลุ่มภาคตะวันออกเฉียงเหนือตอนบน ๑ ประกอบด้วยอุดรธานี หนองคาย หนองบัวลำภู และเลย) เน้นการฟื้นฟูระบบนิเวศเพื่อรักษาสมดุลธรรมชาติ การปรับโครงสร้างการผลิตด้านการเกษตรการส่งเสริมการค้าการลงทุนและการท่องเที่ยวเชื่อมโยงกับประเทศเพื่อนบ้าน

(๒) กลุ่มภาคตะวันออกเฉียงเหนือตอนบน ๒ ประกอบด้วย สกลนคร นครพนม และมุกดาหาร เน้นให้ความสำคัญกับความร่วมมือทางเศรษฐกิจกับประเทศเพื่อนบ้าน เพิ่มประสิทธิภาพการผลิตสินค้าการเกษตร ส่งเสริมพื้นที่ชลประทาน การทำปศุสัตว์โดยเฉพาะโคเนื้อ

(๓) กลุ่มภาคตะวันออกเฉียงเหนือตอนกลาง ประกอบด้วย ขอนแก่น กาฬสินธุ์ มหาสารคาม และร้อยเอ็ด เน้นการพัฒนาโครงสร้างพื้นฐานของเมืองรองรับการเป็นศูนย์กลางการค้าบริการ และการลงทุนของภาค การใช้ประโยชน์พื้นที่ชลประทานให้เกิดประโยชน์สูงสุด การทำการเกษตรก้าวหน้า การเตรียมการรองรับอุตสาหกรรมพลังงานทดแทน (Ethanol) ควบคู่กับการเพิ่มประสิทธิภาพการผลิต

(๔) กลุ่มภาคตะวันออกเฉียงเหนือตอนล่าง ๑ ประกอบด้วย นครราชสีมา ชัยภูมิ บุรีรัมย์ สุรินทร์ มุ่งเน้นการพัฒนาระบบชลประทานให้เต็มศักยภาพ การเตรียมการรองรับอุตสาหกรรมพลังงานทดแทน (Ethanol) พัฒนาการท่องเที่ยวทั้งการท่องเที่ยวเชิงนิเวศและอารยธรรมขอมด้วยการสร้างคุณค่าเพิ่ม และพัฒนาเส้นทาง

(๕) กลุ่มภาคตะวันออกเฉียงเหนือตอนล่าง ๒ ประกอบด้วย อุบลราชธานี ศรีสะเกษ โยธธร และอำนาจเจริญ มุ่งเน้นการพัฒนาแหล่งน้ำ และระบบบริหารจัดการเพื่อแก้ไขปัญหาน้ำท่วมและขาดแคลนน้ำ การสร้างงานและรายได้จากการท่องเที่ยวให้มากขึ้น

๓.๓) โครงการที่สำคัญ (Flagship Project)

(๑) โครงการผลิตข้าวหอมมะลิอินทรีย์ในทุ่งกุลาร้องไห้เพื่อการส่งออก

(๒) โครงการพัฒนาเมืองมุกดาหารเป็นประตูสู่อินโดจีน

(๓) โครงการพัฒนาเส้นทางท่องเที่ยวอารยธรรมขอม

(๔) โครงการจัดการผลิตเอทานอลในภาคอีสาน

(๕) โครงการยกมาตรฐานการเรียนการสอนด้วยระบบศึกษาทางไกล

(๖) โครงการเกษตรยั่งยืนเพื่อชุมชนเข้มแข็ง

(๗) โครงการฟื้นฟูลุ่มน้ำชีตอนบนและลุ่มน้ำมูลตอนบนแบบบูรณาการเพื่อการผลิตที่ยั่งยืน

๑.๕.๒ แผนพัฒนากลุ่มจังหวัดภาคตะวันออกเฉียงเหนือตอนล่าง ๒

(อุบลราชธานี ศรีสะเกษ ยโสธร และอำนาจเจริญ) ระยะ ๔ ปี พ.ศ. ๒๕๕๘ – ๒๕๖๑ (ฉบับทบทวน) ได้จัดทำขึ้นบนพื้นฐานการมีส่วนร่วมของการภาคีการพัฒนาทุกภาคส่วน ทั้งภาคราชการ องค์กรปกครองส่วนท้องถิ่น องค์กรภาคเอกชน และภาคประชาชน สังคมทั้ง ๔ จังหวัด ทุกชั้นตอน ตั้งแต่การรวบรวมและจัดทำข้อมูลการประเมินศักยภาพของกลุ่มจังหวัด การกำหนดตำแหน่งทางยุทธศาสตร์ วิสัยทัศน์ เป้าประสงค์รวม กลยุทธ์ ตัวชี้วัด แผนงานและโครงการจากการทำงานร่วมกันของทุกภาคส่วน กลุ่มจังหวัดภาคตะวันออกเฉียงเหนือตอนล่าง ๒ จึงได้กำหนดตำแหน่งทางยุทธศาสตร์ของกลุ่มจังหวัดในอนาคต คือ

วิสัยทัศน์: "ประชาสังคมเข้มแข็ง มีคุณภาพชีวิตข้าวหอมมะลิ สินค้าเกษตรมีมูลค่าเพิ่มขึ้น และเป็นพันธมิตรกับประเทศเพื่อนบ้าน"

ประเด็นยุทธศาสตร์การพัฒนา

กลุ่มจังหวัดภาคตะวันออกเฉียงเหนือตอนล่าง ๒ ได้กำหนดประเด็นยุทธศาสตร์ การพัฒนากลุ่มจังหวัดฯ เพื่อให้บรรลุวิสัยทัศน์ ๔ ประเด็นยุทธศาสตร์ ดังนี้

ยุทธศาสตร์ที่ ๑ การพัฒนาพื้นที่เศรษฐกิจพิเศษชายแดน

ยุทธศาสตร์ที่ ๒ เพิ่มศักยภาพการผลิตสินค้าเกษตรไปสู่มาตรฐานเกษตรอินทรีย์และอาหารปลอดภัย

ยุทธศาสตร์ที่ ๓ ยกระดับการท่องเที่ยวเชิงประเพณี วัฒนธรรม อารยธรรมขอมยุคก่อนประวัติศาสตร์ ธรรมชาติ และกีฬาสู่นานาชาติ

ยุทธศาสตร์ที่ ๔ เพิ่มประสิทธิภาพการบริหารจัดการน้ำเพื่อการพัฒนาที่ยั่งยืน

เป้าประสงค์รวม

๑. มูลค่าการค้า การลงทุน และรายได้จากการท่องเที่ยวเพิ่มขึ้นอย่างต่อเนื่อง

๒. ผลผลิตด้านการเกษตรและอุตสาหกรรมแปรรูปสินค้าเกษตรมีความปลอดภัยได้มาตรฐานเพิ่มขึ้น

๓. ประชาชนอาศัยในสภาพแวดล้อมที่เหมาะสมมีพื้นที่สีเขียวที่ร่มรื่น ผู้คนมีคุณภาพชีวิตที่ดี มีความมั่นคงและความปลอดภัยในชีวิตและทรัพย์สิน ผลสัมฤทธิ์ทางการศึกษา และการกีฬาเพิ่มสูงขึ้น

๔. ชุมชนและสังคมมีระเบียบ มีความสงบเรียบร้อย และมีความมั่นคง

กลยุทธ์/แนวทางการพัฒนา

๑. พัฒนาประสิทธิภาพกระบวนการผลิตข้าวหอมมะลิให้ได้คุณภาพตามมาตรฐาน

๒. ส่งเสริมเครือข่ายผู้ผลิต ผู้ประกอบการแปรรูปและผลิตภัณฑ์ข้าวหอมมะลิคุณภาพดี

๓. เพิ่มช่องทางการตลาดข้าวหอมมะลิคุณภาพดี

๔. สร้างและพัฒนาตราสินค้า บรรจุกฎเกณฑ์ ระบบสารสนเทศด้านการผลิตและการตลาด

๑.๕.๓ ยุทธศาสตร์การพัฒนาของจังหวัดศรีสะเกษ

แผนพัฒนาท้องถิ่นขององค์การบริหารส่วนตำบลปรีอใหญ่มีความสัมพันธ์กับแผนพัฒนาจังหวัดศรีสะเกษ องค์การบริหารส่วนตำบลปรีอใหญ่ได้จัดทำแผนพัฒนาท้องถิ่น (พ.ศ.๒๕๖๑ - ๒๕๖๕) โดยสอดคล้องกับแผนยุทธศาสตร์การพัฒนาจังหวัดศรีสะเกษ (พ.ศ. ๒๕๖๑ – ๒๕๖๕) แผนพัฒนาท้องถิ่นมีความสัมพันธ์กับแผนพัฒนาจังหวัดดังกล่าว โดยมุ่งเน้นพัฒนาด้านอุตสาหกรรมเกษตร อาหาร พลังงานสะอาด การค้า เศรษฐกิจอาเซียน การท่องเที่ยว สังคมคุณภาพ พัฒนาเมืองน่าอยู่ พัฒนาทรัพยากรธรรมชาติและสิ่งแวดล้อม และการบริหารจัดการน้ำอย่างบูรณาการ ส่งเสริมการปกครองระบอบประชาธิปไตยและความมั่นคงของบ้านเมือง ซึ่งแผนยุทธศาสตร์การพัฒนาจังหวัดศรีสะเกษ (พ.ศ. ๒๕๖๑-๒๕๖๕) มีรายละเอียดดังนี้

วิสัยทัศน์จังหวัดศรีสะเกษ “ดินแดนเกษตรปลอดภัย การค้าและการท่องเที่ยวครบวงจร”

พันธกิจ

๑. ส่งเสริมการค้า การลงทุน และการท่องเที่ยวแบบครบวงจร
๒. ส่งเสริมสุขภาพ การศึกษา การกีฬา และขนบธรรมเนียมประเพณี
๓. เสริมสร้างความสมดุลด้านทรัพยากรธรรมชาติและสิ่งแวดล้อม
๔. สร้างความมั่นคง ความเป็นระเบียบ และความสงบเรียบร้อยของบ้านเมือง
๕. บริหารจัดการภาครัฐโดยยึดหลักธรรมาภิบาล

เป้าประสงค์รวมจังหวัดศรีสะเกษ

๑. มูลค่าการค้า การลงทุนและรายได้จากการท่องเที่ยวเพิ่มขึ้นอย่างต่อเนื่อง สินค้าเกษตรปลอดภัยและได้มาตรฐาน
๒. ผลสัมฤทธิ์ทางการศึกษาและการกีฬาเพิ่มสูงขึ้น ภายใต้การรักษาขนบธรรมเนียมประเพณีที่ดีงาม
๓. สิ่งแวดล้อมเหมาะสม และมีความยั่งยืน
๔. ชุมชนและสังคมมีระเบียบมีความสงบเรียบร้อยและมีความมั่นคง
๕. ทุกภาคส่วนมีส่วนร่วมในการพัฒนาจังหวัดภายใต้การบริหารจัดการภาครัฐ และธรรมาภิบาล

ประเด็นยุทธศาสตร์การพัฒนาจังหวัดศรีสะเกษ

- ยุทธศาสตร์ที่ ๑ การพัฒนาโครงสร้างพื้นฐานและการยกระดับเศรษฐกิจให้พึ่งตนเองและแข่งขันได้
- ยุทธศาสตร์ที่ ๒ การเสริมสร้างภูมิคุ้มกันทางสังคมและคุณภาพชีวิตที่ดี
- ยุทธศาสตร์ที่ ๓ การเสริมสร้างความสมดุลด้านทรัพยากรธรรมชาติและสิ่งแวดล้อม
- ยุทธศาสตร์ที่ ๔ การเสริมสร้างความมั่นคงและการรักษาความสงบเรียบร้อย
- ยุทธศาสตร์ที่ ๕ การบริหารจัดการภาครัฐและธรรมาภิบาล

ประเด็นยุทธศาสตร์ที่ ๑ การพัฒนาโครงสร้างพื้นฐานและการยกระดับเศรษฐกิจให้พึ่งตนเองและแข่งขันได้

เป้าประสงค์

๑. ชาวศรีสะเกษมีศักยภาพในการแข่งขันสู่สากล
๒. ประชาชนมีอาชีพและรายได้เพิ่มขึ้น
๓. ศักยภาพการผลิตสินค้าและบริการเพิ่มขึ้นอย่างมีประสิทธิภาพ
๔. โครงสร้างพื้นฐานได้รับการพัฒนา

กลยุทธ์

๑. ส่งเสริมกระบวนการผลิต การแปรรูปสินค้าที่ได้มาตรฐานและมีคุณภาพ
๒. พัฒนาโครงสร้างพื้นฐาน
๓. พัฒนาการตลาด การค้า การลงทุน การขนส่งสินค้า และการส่งออก
๔. ส่งเสริมการท่องเที่ยวครบวงจร
๕. ลดต้นทุนภาคการผลิต
๖. ส่งเสริมการผลิต และบริหารจัดการต่อเนื่องเพื่อการจำหน่ายที่ได้มาตรฐานและมีคุณภาพ

ประเด็นยุทธศาสตร์ที่ ๒ การเสริมสร้างภูมิคุ้มกันทางสังคมและคุณภาพชีวิตที่ดี

เป้าประสงค์

๑. ประชาชนได้รับการศึกษาอย่างทั่วถึง เป็นคนมีคุณภาพ มีวินัย และตระหนักรู้ถึงโทษภัยต่างๆ
๒. ประชาชนมีสุขภาพและคุณภาพชีวิตที่ดี
๓. ชุมชนเข้มแข็ง พึ่งพาตนเองได้

กลยุทธ์

๑. ส่งเสริมการเรียนรู้ อนุรักษ์วัฒนธรรม ประเพณี และทำนุบำรุงศาสนา
๒. เพิ่มโอกาสทางการศึกษาอย่างทั่วถึงและมีคุณภาพ
๓. สนับสนุนการน้อมนำหลักปรัชญาของเศรษฐกิจพอเพียงไปใช้ในการดำรงชีวิต
๔. พัฒนาคุณภาพชีวิต ระบบสาธารณสุขปโภค ปัจจัยพื้นฐานทางสังคม และระบบบริการสุขภาพให้มีมาตรฐาน
๕. พัฒนาทรัพยากรมนุษย์ และศักยภาพแรงงานที่มีคุณภาพ
๖. ส่งเสริมและพัฒนาจังหวัดศรีสะเกษให้เป็นเมืองกีฬา

ประเด็นยุทธศาสตร์ที่ ๓ การเสริมสร้างความสมดุลด้านทรัพยากรธรรมชาติและสิ่งแวดล้อม

เป้าประสงค์

๑. บ้านเมืองสะอาด สิ่งแวดล้อมสวยงาม
๒. ลดปัญหาภัยธรรมชาติและสิ่งแวดล้อม
๓. เพิ่มพื้นที่ป่าสีเขียว

กลยุทธ์

๑. สนับสนุนฟื้นฟู อนุรักษ์ทรัพยากรธรรมชาติและสิ่งแวดล้อม รวมทั้งใช้ประโยชน์จากความหลากหลายทางชีวภาพ
๒. พัฒนาระบบบริหารจัดการขยะ และพลังงานทางเลือก
๓. เพิ่มประสิทธิภาพการบริหารจัดการน้ำ

ประเด็นยุทธศาสตร์ที่ ๔ การเสริมสร้างความมั่นคงและการรักษาความสงบเรียบร้อย

เป้าประสงค์

๑. ประชาชนมีความปลอดภัยในชีวิตและทรัพย์สิน
๒. ชุมชนและสังคมมีความสมานฉันท์
๓. สัมพันธภาพอันดีกับประเทศเพื่อนบ้าน

กลยุทธ์

๑. เสริมสร้างความสงบเรียบร้อยและความปลอดภัยในชีวิตและทรัพย์สิน
๒. เสริมสร้างความปรองดองสมานฉันท์
๓. พัฒนาศักยภาพเพื่อก้าวสู่การประชาคมโลก

ประเด็นยุทธศาสตร์ที่ ๕ การบริหารจัดการในภาครัฐ และธรรมาภิบาล

เป้าประสงค์

๑. บุคลากรภาครัฐได้รับการพัฒนาสมรรถนะแบบมืออาชีพ
๒. เกิดธรรมาภิบาลที่ดีในองค์กร
๓. ลดปัญหาการทุจริตและประพฤติมิชอบ

กลยุทธ์

๑. พัฒนาระบบป้องกันและปราบปรามการทุจริตและประพฤติมิชอบ
๒. พัฒนาศักยภาพบุคลากรอย่างต่อเนื่อง
๓. พัฒนาระบบสารสนเทศ และส่งเสริมการใช้ประโยชน์จากวิทยาศาสตร์ เทคโนโลยี การวิจัย และนวัตกรรม

๑.๖ ยุทธศาสตร์การพัฒนาขององค์กรปกครองส่วนท้องถิ่นในเขตจังหวัดศรีสะเกษ

การจัดทำแผนพัฒนาท้องถิ่นสี่ปีขององค์การบริหารส่วนตำบลปรีอใหญ่มีความสัมพันธ์กับยุทธศาสตร์การพัฒนาขององค์กรปกครองส่วนท้องถิ่นในเขตจังหวัดศรีสะเกษ โดยมุ่งเน้นพัฒนาด้านสานต่อแนวทางพระราชดำริ ด้านการศึกษา การเกษตร พัฒนาสังคม ด้านการพัฒนาสาธารณสุข ด้านการพัฒนาโครงสร้างพื้นฐาน ด้านการพัฒนาการท่องเที่ยว ศาสนา-วัฒนธรรมประเพณีและกีฬา ด้านการบริหารจัดการบ้านเมืองที่ดี ด้านการรักษาความปลอดภัยในชีวิตและทรัพย์สินด้านการอนุรักษ์ทรัพยากรธรรมชาติและสิ่งแวดล้อม โดยปัจจุบันมีรายละเอียดของยุทธศาสตร์การพัฒนาขององค์กรปกครองส่วนท้องถิ่นในเขตจังหวัดศรีสะเกษ ประกอบด้วย ๓ ด้าน ดังนี้

ยุทธศาสตร์ที่ ๑ การพัฒนาโครงสร้างพื้นฐาน ทรัพยากรธรรมชาติและสิ่งแวดล้อม

เป้าประสงค์

๑. มีโครงสร้างพื้นฐานและทรัพยากรธรรมชาติและสิ่งแวดล้อม ที่เอื้อประโยชน์ต่อการดำรงชีวิตและการประกอบอาชีพ

กลยุทธ์

๑. พัฒนาและฟื้นฟูแหล่งน้ำอย่างมีประสิทธิภาพ
๒. อนุรักษ์ ฟื้นฟู และบริหารจัดการทรัพยากรธรรมชาติ เพื่อตอบสนองต่อการพัฒนาอย่างยั่งยืน และแนวทางปรัชญาเศรษฐกิจพอเพียง
๓. พัฒนาระบบคมนาคมขนส่ง สาธารณูปโภค และการผังเมือง รวมทั้งพัฒนาเมืองให้ได้มาตรฐานอย่างทั่วถึงและเป็นธรรม

ตัวชี้วัด

๑. ร้อยละของปริมาณแหล่งน้ำที่ได้รับการพัฒนาและปรับปรุงเพิ่มขึ้น
๒. ร้อยละของถนนที่เพิ่มขึ้น
๓. ร้อยละของถนนที่ได้รับการปรับปรุง
๔. ร้อยละขององค์กรปกครองส่วนท้องถิ่นที่ได้รับการส่งเสริมให้มีการพัฒนาเมือง โดยการวางผังเมืองที่มีมาตรฐาน

ยุทธศาสตร์ที่ ๒ การเสริมสร้างภูมิคุ้มกันทางสังคม และคุณภาพชีวิตที่ดี

เป้าประสงค์

๑. สังคมเกิดความสมานฉันท์ ประชาชนอยู่ดีมีสุข
๒. ประชาชนมีความมั่นคงปลอดภัยในชีวิตและทรัพย์สิน
๓. ประชาชนมีความพึงพอใจในการรับบริการจากหน่วยงานภาครัฐ
๔. เด็กและเยาวชนได้รับการศึกษาเรียนรู้อย่างทั่วถึงและมีคุณภาพ
๕. ประชาชนมีสุขภาพ และคุณภาพชีวิตที่ดี มีภูมิคุ้มกันทางสังคมที่เข้มแข็งพึ่งพาตนเองได้ตามหลักปรัชญาเศรษฐกิจพอเพียง

๖. มีความสัมพันธ์ที่ดีกับประเทศเพื่อนบ้าน

๗. ประชาชนผู้ได้รับภัยพิบัติ และผู้อาศัยอยู่ตามแนวชายแดนมีความปลอดภัยในชีวิตและทรัพย์สิน

๘. ความเป็นเลิศทางด้านกีฬา

กลยุทธ์

๑. การส่งเสริมสำนึกในอุดมการณ์รักชาติและหน้าที่ของพลเมืองไทย เพื่อความสมานฉันท์ของคนในชาติ
๒. การเสริมสร้างความสงบเรียบร้อย และความปลอดภัยในชีวิตและทรัพย์สิน

๓. การพัฒนาประสิทธิภาพการบริหารจัดการภาครัฐ และการปรับปรุงคุณภาพการให้บริการประชาชน
๔. เพิ่มโอกาสทางการศึกษาแก่ประชากรในวัยเรียนอย่างทั่วถึงและมีคุณภาพ
๕. การรักษาสิทธิของวัฒนธรรมประเพณีและภูมิปัญญาท้องถิ่น
๖. ส่งเสริมประชาชนให้มีสุขภาพอนามัยที่ดี พึ่งพาตนเองได้
๗. สร้างค่านิยม จิตสำนึก และพัฒนาศีลธรรม คุณธรรม จริยธรรม ของเด็กและเยาวชนและประชาชน
๘. เสริมสร้างความเข้มแข็งแก่สถาบันครอบครัวให้มีภูมิคุ้มกันจากอบายมุข สิ่งเสพติดและปัญหาทางสังคมอื่น ๆ

๙. สนับสนุนและส่งเสริมสวัสดิการให้แก่กลุ่มผู้ด้อยโอกาส
๑๐. การบูรณาการการศึกษา ศาสนา วัฒนธรรม กีฬา สาธารณสุข และแรงงานอย่าง องค์กรรวม
๑๑. การส่งเสริมความสัมพันธ์กับประเทศเพื่อนบ้าน
๑๒. ส่งเสริมเยาวชนและประชาชนให้เป็นเลิศด้านการกีฬาสู่อาเซียน

ตัวชี้วัด

๑. จำนวนกิจกรรมที่ส่งเสริมการรักษาติ
๒. ร้อยละของหมู่บ้านที่ได้รับผลกระทบภัยพิบัติ ได้รับการช่วยเหลือรวดเร็ว ทันตามความต้องการ
๓. ร้อยละของอุบัติเหตุลดลง
๔. ร้อยละของการบริการที่สามารถลดขั้นตอนและระยะเวลาให้บริการ
๕. ร้อยละของบุคลากรที่มีส่วนร่วมในกิจกรรมการแลกเปลี่ยนเรียนรู้
๖. ร้อยละของงานบริการที่ได้จัดทำมาตรฐานหรือคู่มือการให้บริการ
๗. ร้อยละของบุคลากรที่ผ่านระดับของขีดสมรรถนะที่ส่วนราชการกำหนด
๘. ร้อยละของบุคลากรที่ได้รับการพัฒนาขีดสมรรถนะตามแผนพัฒนาบุคลากร
๙. ร้อยละของความครอบคลุม ถูกต้อง และทันสมัยของฐานข้อมูลที่สนับสนุนยุทธศาสตร์
๑๐. ร้อยละเฉลี่ยถ่วงน้ำหนักความสำเร็จของโครงการตามนโยบายการกำกับดูแลองค์กรที่ดี
๑๑. ร้อยละของการศึกษาภาคบังคับ และการศึกษาต่อ ม.ปลาย, สายอาชีพ
๑๒. ร้อยละของผลสัมฤทธิ์ทางการศึกษาสูงกว่าค่าฐาน
๑๓. ร้อยละของสถานศึกษาที่ผ่านการรับรองมาตรฐาน (สมศ.)
๑๔. ร้อยละของสถานศึกษาที่มีการบริหารจัดการที่เข้มแข็ง
๑๕. จำนวนภูมิปัญญาท้องถิ่นที่ได้รับการเผยแพร่และประชาสัมพันธ์ที่เพิ่มขึ้น
๑๖. ร้อยละที่เพิ่มขึ้นของทุนทางวัฒนธรรมท้องถิ่นมาสร้างมูลค่าเพิ่มทางเศรษฐกิจ
๑๗. ร้อยละที่เพิ่มขึ้นของแหล่งเรียนรู้ทางวัฒนธรรม
๑๘. อัตราป่วยโรคไข้เลือดออก (เป้าหมายไม่เกิน ๘๔ ต่อแสนประชากร)
๑๙. ร้อยละของอัตราการป่วยด้วยโรคไข้เลือดออก
๒๐. จำนวนเด็ก เยาวชน นักเรียน นักศึกษา และประชาชนที่เข้ารับการอบรมศีลธรรม คุณธรรม

และจริยธรรม

๒๑. จำนวนเด็ก เยาวชน นักเรียน นักศึกษา และประชาชนที่เข้าร่วมกิจกรรมทางศาสนา
๒๒. ร้อยละของครอบครัวที่มีความเข้มแข็งเพิ่มขึ้น
๒๓. ร้อยละผู้ด้อยโอกาสได้รับสวัสดิการสังคม
๒๔. ร้อยละขององค์กรปกครองส่วนท้องถิ่นที่มีแผนงานด้านสวัสดิการสังคม

๒๕. จำนวนแผนงาน/โครงการที่มีการบูรณาการการศึกษา ศาสนา วัฒนธรรม กีฬา สาธารณสุข และแรงงานอย่างองค์รวม

๒๖. จำนวนแผนงาน/โครงการการจัดการความรู้ในหน่วยงานการศึกษา ศาสนา วัฒนธรรม กีฬา สาธารณสุข และแรงงาน

๒๗. จำนวนแผนงาน/โครงการที่ส่งเสริมแนวทางปรัชญาเศรษฐกิจพอเพียงในหน่วยงาน

๒๘. ร้อยละของจำนวนหมู่บ้านตามแนวชายแดน ที่ได้รับผลกระทบจากเหตุความไม่สงบได้รับความช่วยเหลือ และแก้ไขปัญหาได้อย่างรวดเร็วทันตามความต้องการ

๒๙. พัฒนานักกีฬาให้เป็นนักกีฬาทีมชาติมีนักกีฬาไปสู่ความเป็นนักกีฬาอาชีพ

๓๐. มีลำดับของการแข่งขันกีฬาเยาวชนแห่งชาติและกีฬาแห่งชาติ

ยุทธศาสตร์ที่ ๓ การยกระดับเศรษฐกิจให้พึ่งตนเองและแข่งขันได้

เป้าประสงค์

๑. ประชาชนมีอาชีพและรายได้เพิ่มขึ้น

๒. ศักยภาพการผลิตสินค้าและบริการเพิ่มขึ้น

กลยุทธ์

๑. ส่งเสริมการดำเนินชีวิตตามแนวปรัชญาเศรษฐกิจพอเพียง

๒. ส่งเสริมการค้า การลงทุน และการท่องเที่ยว

๓. ส่งเสริมการเพิ่มและขยายโอกาสการมีงานทำทั้งในและนอกระบบ

๔. พัฒนาคุณภาพสินค้าและบริการ

ตัวชี้วัด

๑. จำนวนครัวเรือนยากจนเป้าหมายที่มีรายได้ต่ำกว่าเกณฑ์ จปฐได้รับการส่งเสริม การดำเนินชีวิตตามแนวทางปรัชญาเศรษฐกิจพอเพียง

๒. จำนวนหมู่บ้านที่มีรายได้เพิ่มขึ้น

๓. ร้อยละของชุมชนที่ได้รับการส่งเสริมที่ได้รับการส่งเสริม/สนับสนุนการปรับแผนชุมชน ด้วยกระบวนการมีส่วนร่วม

๔. จำนวนหมู่บ้านเศรษฐกิจพอเพียงต้นแบบ

๕. จำนวนแหล่งเรียนรู้เพิ่มขึ้น

๖. ร้อยละที่เพิ่มขึ้นของมูลค่าการค้าชายแดน

๗. ร้อยละที่เพิ่มขึ้นของมูลค่าการจำหน่ายผลิตภัณฑ์ OTOP

๘. ร้อยละของจำนวนแหล่งท่องเที่ยวที่ได้รับการเผยแพร่ประชาสัมพันธ์

๙. ร้อยละที่เพิ่มขึ้นของรายได้ที่เกิดจากการท่องเที่ยว

๑๐. มีศูนย์ข้อมูลการค้าการลงทุนและการท่องเที่ยว

๒. ยุทธศาสตร์ขององค์กรปกครองส่วนท้องถิ่น

๒.๑ วิสัยทัศน์

“บ้านเมืองน่าอยู่ เคียงคู่คุณธรรม น้อมนำเศรษฐกิจพอเพียง”

๒.๒ ยุทธศาสตร์การพัฒนา

ยุทธศาสตร์ที่ ๑ พัฒนาโครงสร้างพื้นฐานและการยกระดับเศรษฐกิจให้พึ่งตนเองและแข่งขันได้

ยุทธศาสตร์ที่ ๒ การเสริมสร้างภูมิคุ้มกันทางสังคมและคุณภาพชีวิตที่ดี

ยุทธศาสตร์ที่ ๓ การเสริมสร้างความสมดุลด้านทรัพยากรธรรมชาติและสิ่งแวดล้อม

ยุทธศาสตร์ที่ ๔ การเสริมสร้างความมั่นคงและการรักษาความสงบเรียบร้อย

ยุทธศาสตร์ที่ ๕ การบริหารจัดการในภาครัฐและธรรมาภิบาล

๒.๓ เป้าประสงค์

- ๑) การได้รับบริการด้านโครงสร้างพื้นฐานให้มีความสะดวกและรวดเร็ว
- ๒) ประชาชนมีศักยภาพมีรายได้เพียงพอสามารถพึ่งตนเองได้
- ๓) ทรัพยากรธรรมชาติและสิ่งแวดล้อมได้รับการอนุรักษ์ฟื้นฟู และพัฒนาอย่างยั่งยืน
- ๔) ประชาชนมีความเป็นอยู่การอย่างสงบและเรียบร้อย
- ๕) การบริหารจัดการภาครัฐที่ดีและมีส่วนร่วมจากทุกภาคส่วน

๒.๔ ค่าเป้าหมาย

- ๑) การพัฒนาด้านโครงสร้างพื้นฐาน โดยมุ่งสร้างและบูรณะถนน แหล่งน้ำ และสาธารณูปโภค สาธารณูปการ เพื่อความเป็นอยู่ที่ดีของประชาชน
- ๒) ส่งเสริมการเกษตร สร้างอาชีพ เพิ่มรายได้ให้กับประชาชน ตามแนวปรัชญาเศรษฐกิจพอเพียง
- ๓) พัฒนาส่งเสริมและสนับสนุน การศึกษา การบริการสาธารณสุข การป้องกันและควบคุมโรคติดต่อ โรคระบาด
- ๔) พัฒนาและส่งเสริมคุณภาพชีวิตให้กับผู้สูงอายุ ผู้พิการผู้ป่วยเอดส์ ผู้ยากไร้และผู้ด้อยโอกาส
- ๕) ส่งเสริมและสนับสนุนงานศาสนา วัฒนธรรมและนันทนาการ
- ๖) การอนุรักษ์ทรัพยากรธรรมชาติและสิ่งแวดล้อม
- ๗) ดำเนินการแก้ไขปัญหาเสพติด เพิ่มศักยภาพการปฏิบัติงานให้กับ อปพร. เพิ่มประสิทธิภาพการป้องกันและบรรเทาสาธารณภัย ปลุกจิตสำนึกให้ประชาชนมีความสามัคคีปรองดอง สมานฉันท์ เพื่อความมั่นคงของชาติ
- ๘) พัฒนาขีดความสามารถในการให้บริการประชาชนและการปฏิบัติงาน และพัฒนาอุปกรณ์ เครื่องมือ เครื่องใช้ สถานที่ปฏิบัติงาน เพื่อมุ่งสร้างประสิทธิภาพการบริหารจัดการองค์กรให้มีความพร้อมบริการประชาชน

๒.๕ กลยุทธ์

- ๑) พัฒนาระบบโครงสร้างพื้นฐานและสิ่งอำนวยความสะดวกตอบสนองความต้องการของประชาชน
- ๒) ส่งเสริมและพัฒนาการบริการด้านสาธารณสุข ให้ได้มาตรฐานทั่วถึงและเพียงพอ
- ๓) ส่งเสริมและสนับสนุนการจัดกิจกรรมทางการศึกษาและวัฒนธรรมแบบมีส่วนร่วมจากทุกภาคส่วน
- ๔) พัฒนาระบบสวัสดิการสังคมและคุณภาพชีวิตให้เกิดความมั่นคงและปลอดภัย
- ๕) เสริมสร้างความปลอดภัยในชีวิตและทรัพย์สินของประชาชน
- ๖) ส่งเสริมการตลาดและการประชาสัมพันธ์ สร้างสรรค์กิจกรรมเพื่อสร้างมูลค่าเพิ่มทางเศรษฐกิจ
- ๗) ป้องกัน รักษา และฟื้นฟูทรัพยากรธรรมชาติและสิ่งแวดล้อม
- ๘) ยกกระตบระบบการบริหารจัดการภาครัฐ ให้ทันสมัยสอดคล้อง กับหลักธรรมาภิบาลและตอบสนองต่อความต้องการของประชาชนและผู้มาเยือนอย่างมีประสิทธิภาพ

๒.๖ จุดยืนทางยุทธศาสตร์

เพื่อพัฒนาตามยุทธศาสตร์การพัฒนาขององค์การบริหารส่วนตำบลปรีอใหญ่และนโยบายของผู้บริหารที่ใหไว้ในสภาองค์การบริหารส่วนตำบลปรีอใหญ่ พร้อมขับเคลื่อนกระบวนการมีส่วนร่วมภาคประชาชนอย่างยั่งยืน เป้าหมายสูงสุดในการบริหารคือให้ประชาชนเป็นผู้ขับเคลื่อนกระบวนการเอง มีวิสัยทัศน์ชัดเจน

๒.๗ ความเชื่อมโยงของยุทธศาสตร์ในภาพรวม

การจัดทำแผนพัฒนาท้องถิ่นขององค์การบริหารส่วนตำบลปรีอใหญ่มีความเชื่อมโยงของยุทธศาสตร์ในภาพรวม

๓. การวิเคราะห์เพื่อพัฒนาท้องถิ่น

๓.๑ การวิเคราะห์กรอบการจัดทำยุทธศาสตร์ขององค์กรปกครองส่วนท้องถิ่น (ใช้การวิเคราะห์ SWOT Analysis/Demand (Demand Analysis)/Global Demand และ Trend ปัจจัยและสถานการณ์การเปลี่ยนแปลงที่มีผลต่อการพัฒนา อย่างน้อยต้องประกอบด้วย การวิเคราะห์ศักยภาพด้านเศรษฐกิจ ด้านสังคม ด้านทรัพยากรธรรมชาติและสิ่งแวดล้อม)

ยุทธศาสตร์	การวิเคราะห์จุดแข็ง (S = Strength)	การวิเคราะห์จุดอ่อน (W = Weakness)	การวิเคราะห์โอกาส (O = Opportunity)	การวิเคราะห์อุปสรรค (T = Threat)
๑. ด้านพัฒนาโครงสร้างพื้นฐานและการยกระดับเศรษฐกิจให้พึ่งตนเองและแข่งขันได้	<ul style="list-style-type: none"> - การคมนาคมมีความสะดวกรวดเร็ว - มีระบบสาธารณสุขโรคที่สะดวกสบาย - การให้ความสำคัญด้านการพัฒนาโครงสร้างพื้นฐาน 	<ul style="list-style-type: none"> - ประชาชนยังขาดจิตสำนึกในการร่วมกันดูแล รักษาทรัพย์สินสาธารณะประโยชน์ - งบประมาณในการพัฒนาด้านคมนาคมไม่เพียงพอ - กระแสไฟฟ้าตก - ระบบประปา ยังกระจายไม่ทั่วถึง 	<ul style="list-style-type: none"> - การถ่ายโอนงานงบประมาณจากหน่วยงานที่เกี่ยวข้องด้านโครงสร้างพื้นฐาน - มีแหล่งน้ำสำรอง และได้รับการสนับสนุนนโยบายของท้องถิ่นในด้านแหล่งน้ำ การจัดน้ำอย่างมีคุณภาพ 	<ul style="list-style-type: none"> - การเกิดภัยน้ำท่วมทำให้ถนนได้รับการชำรุดเสียหาย - รถบรรทุกที่มีบรรทุกน้ำหนักเกินกว่าที่กำหนดวิ่งผ่าน - ได้รับงบประมาณอุดหนุนจำกัดและล่าช้า
๒. ด้านการเสริมสร้างภูมิคุ้มกันทางสังคมและคุณภาพชีวิตที่ดี	<ul style="list-style-type: none"> - มีผลผลิตทางการเกษตร เช่น ผลไม้หลากหลายชนิด ยางพารา - มีโรงงานอุตสาหกรรม - องค์กรมีกลุ่มสตรีและศูนย์ถ่ายทอดเทคโนโลยีที่เป็นที่รู้จักและขึ้นชื่อและบุคลากรที่มีความรู้ความสามารถเฉพาะด้านสามารถให้ความรู้และมีแหล่งการเรียนรู้ 	<ul style="list-style-type: none"> - มีการใช้ปุ๋ยเคมี และสารเคมีในการกำจัดศัตรูพืช - ขาดการส่งเสริมด้านการตลาด การกระจายผลผลิตทางการเกษตร - เกษตรกรขาดความรู้ในการพัฒนาสินค้าและการตลาด - ประชาชนขาดวินัยด้านการเงิน เกิดปัญหาหนี้สินทั้งในและนอกระบบ - ขาดการเก็บออม - ปัญหาการขาดแคลนแรงงานด้านการเกษตร 	<ul style="list-style-type: none"> - โครงการส่งเสริมทุนในรูปแบบต่าง ๆ เช่น กองทุนหมู่บ้าน กลุ่มออมทรัพย์เพื่อการผลิต และธุรกิจชุมชนอื่น ๆ - การแทรกแซงราคาสินค้า - นโยบายรัฐบาลตามโครงการแปลงสินทรัพย์เป็นทุนเพื่อใช้เป็นหลักทรัพย์ค้ำประกันได้ - การคมนาคมขนส่งผลผลิตทางการเกษตรมีความสะดวก 	<ul style="list-style-type: none"> - ราคาผลผลิตตกต่ำ - ปัจจัยการผลิตหรือต้นทุนการผลิตสูง - ภาวะเศรษฐกิจของโลกและของประเทศตกต่ำ - การเกิดภาวะเงินเฟ้อเนื่องจากราคาสินค้า และราคาน้ำมันที่แพงขึ้นเรื่อย ๆ - การเกิดภัยธรรมชาติ เช่น ภัยแล้ง น้ำท่วม ทำให้ผลผลิตได้รับความเสียหาย
๓. ด้านการเสริมสร้างความสมคูลด้านทรัพยากรธรรมชาติและสิ่งแวดล้อม	<ul style="list-style-type: none"> - มีกลุ่มผู้ใช้น้ำ - มีรถเก็บขยะ และให้การบริหารจัดการเก็บขยะในตำบล 	<ul style="list-style-type: none"> - ขาดจิตสำนึกในการอนุรักษ์ทรัพยากรธรรมชาติและสิ่งแวดล้อม - มลภาวะเสื่อมโทรม - การให้บริการจัดเก็บขยะยังไม่ทั่วถึง 	<ul style="list-style-type: none"> - การรณรงค์ ส่งเสริมให้ท้องถิ่นมีการบริหารจัดการทรัพยากรธรรมชาติและสิ่งแวดล้อมอย่างมีประสิทธิภาพและยั่งยืน 	<ul style="list-style-type: none"> - ปัญหาน้ำเน่าเสียในแม่น้ำลำคลอง
๔. ด้านการเสริมสร้างความมั่นคงและการรักษาความสงบเรียบร้อย	<ul style="list-style-type: none"> - มีผู้นำที่ดีมีความเข้มแข็ง - ประชาชนมีความรักสามัคคี มีการรวมตัวกันในการร่วมกิจกรรม - ครอบครัวมีความรัก มีความอบอุ่น - ประชาชนมีอาชีพที่ 	<ul style="list-style-type: none"> - งบประมาณมีจำนวนจำกัดในการเร่งการพัฒนา ทำให้การพัฒนาเป็นไปอย่างช้า ๆ - มีปัญหาอาชญากรรมและยาเสพติดแพร่ระบาด 	<ul style="list-style-type: none"> - รัฐบาลมีนโยบายในการปราบปราม และแก้ไขปัญหายาเสพติดอย่างจริงจังและต่อเนื่อง - แนวทางการพัฒนาของแผนพัฒนา 	<ul style="list-style-type: none"> - ความเปลี่ยนแปลงทางสังคมที่เน้นทางด้านวัตถุนิยมมากกว่าด้านจิตใจ - การแข่งขันทางสังคมเพื่อความอยู่รอด

ยุทธศาสตร์	การวิเคราะห์จุดแข็ง (S = Strength)	การวิเคราะห์จุดอ่อน (W = Weakness)	การวิเคราะห์โอกาส (O = Opportunity)	การวิเคราะห์อุปสรรค (T = Threat)
	มั่นคง ไม่เกิดการว่างงาน - หน่วยงานราชการทุกภาคส่วนมีการร่วมมือให้ความช่วยเหลือ		เศรษฐกิจและสังคมแห่งชาติ เน้น “คน” เป็นศูนย์กลางในการพัฒนา - ความก้าวหน้าทางเทคโนโลยี - นโยบายรัฐบาลในการแก้ไขปัญหาความยากจนของประชาชน เพื่อยกระดับคุณภาพชีวิต - ได้รับเงินอุดหนุนจากหน่วยงานภาครัฐ	- วัฒนธรรมทางตะวันตกเข้ามามีบทบาทต่อแนวความคิดและวิถีการดำเนินชีวิตของประชาชน - งบประมาณจำกัดไม่เพียงพอ
๕. การบริหารจัดการในภาครัฐและธรรมาภิบาล	- สมาชิก อบต. มีการประสานงาน ร่วมมือกันทำงานไม่มีความขัดแย้ง - การบริหารงาน มีนโยบาย ที่ดีและดำเนินการตามนโยบายที่ได้วางไว้ - การประสานงานระหว่างหน่วยงานต่าง ๆ เป็นไปด้วยดีและรวดเร็ว - อบต. มีความอิสระในการดำเนินงาน การบริหารงานเป็นไปด้วยความรวดเร็ว ทันทีที่	- ประชาชนเข้ามามีส่วนร่วมในการทำงานตรวจสอบการทำงานมีน้อย - บุคลากรมีไม่เพียงพอ - ขาดการประสานงานที่ดีในองค์กร - ความไม่พร้อม ไม่เข้าใจในการรับการถ่ายโอน ซึ่งมีความสับสนและยุ่งยากอยู่บ้าง - อุปกรณ์ เครื่องมือเครื่องใช้ยังไม่เพียงพอต่อความจำเป็นและต้องการ	- กฎหมายรัฐธรรมนูญกำหนดให้มีการกระจายอำนาจลงสู่องค์กรปกครองส่วนท้องถิ่น - มีการถ่ายโอนงานงบประมาณและบุคลากรลงสู่ท้องถิ่นเพิ่มมากขึ้น - การนำเอาเทคโนโลยีมาใช้ในการดำเนินงาน	- ขั้นตอนและวิธีการถ่ายโอนที่มีความยุ่งยากและเกิดความสับสนในทางปฏิบัติ - การมีอคติ ความไม่เชื่อมั่นในการบริหารงานของ อบต. - ข้อจำกัดด้านระเบียบและกฎหมายต่าง ๆ

๓.๒ การประเมินสถานการณ์สภาพแวดล้อมภายนอกที่เกี่ยวข้อง

องค์การบริหารส่วนตำบลปรีอใหญ่ ประชากรในพื้นที่ที่มีการประกอบอาชีพแตกต่างกันออกไป ตามสภาพพื้นที่ในแต่ละหมู่บ้าน ซึ่งสามารถสรุปปัจจัยที่มีผลต่อการพัฒนา ได้ดังนี้

๓.๒.๑ ปัญหาด้านโครงสร้างพื้นฐาน

๑) ปัญหาถนน สะพาน เกิดความชำรุดเสียหาย เป็นหลุม บ่อ เนื่องจากการสัญจรของรถบรรทุกขนาดใหญ่ ทำให้การคมนาคมไม่สะดวก

๒) ปัญหาความขัดแย้งในเรื่องการก่อสร้างระหว่างองค์กรปกครองส่วนท้องถิ่น ประชาชนในพื้นที่เจ้าหน้าที่ ซึ่งมักไม่ยินยอมให้พื้นที่ทำการก่อสร้างเพราะจะทำให้ตนสูญเสียที่ดิน

๓.๒.๒ ปัญหาด้านแหล่งน้ำ

๑) ระบบน้ำประปายังไม่ได้มาตรฐาน และยังไม่ทั่วถึงและไม่เพียงพอต่อความต้องการ

๒) แหล่งน้ำธรรมชาติเพื่อการเกษตรมีสภาพที่ตื้นเขิน และมีการถมคลองสาธารณะทำให้เกิดไม่มีแหล่งกักเก็บน้ำ และยังทำให้เกิดปัญหาในหน้าฝนเพราะไม่มีที่กักเก็บน้ำทำให้น้ำท่วมขังในพื้นที่

๓.๒.๓ ปัญหาด้านทรัพยากรธรรมชาติและสิ่งแวดล้อม

๑) ปัญหาขาดระบบการกำจัดขยะมูลฝอยที่ถูกสุขลักษณะ

๒) ปัญหาคูคลอง แหล่งน้ำธรรมชาติตื้นเขิน

๓) ปัญหาวัชพืชผิวน้ำ ทำให้เกิดปัญหาการระบายน้ำในหน้าฝนทำให้น้ำท่วมขังในพื้นที่

๔) ยังไม่มีระบบบำบัดน้ำเสียที่เป็นระบบและการดำเนินงานอย่างจริงจัง

๕) ประชาชนขาดความรู้และจิตสำนึกในการจัดการและสิ่งแวดล้อมให้ได้ประโยชน์สูงสุด

๓.๒.๔ ปัญหาด้านสังคม การศึกษา ศาสนาและวัฒนธรรม

๑) ประชาชนขาดการดูแล และความเข้าใจในการดูแลสุขภาพของตน ไม่ให้ความสำคัญกับการออกกำลังกาย

๒) ปัญหาของอุบัติเหตุมีแนวโน้มเพิ่มจำนวนและความรุนแรงมากขึ้น เนื่องจากไม่ปฏิบัติตามกฎจราจร และขับรถโดยประมาท

๓) ขาดแคลนสถานที่อยู่ดูแลคนพิการ ผู้สูงอายุ เด็กที่ถูกทอดทิ้งและผู้ด้อยโอกาสทางสังคม

๔) ขาดโอกาสในการศึกษาอย่างต่อเนื่อง เนื่องจากขาดทุนการศึกษา ฐานะทางเศรษฐกิจไม่เอื้ออำนวย

๕) ขาดแหล่งเรียนรู้ของชุมชน และการให้ความสนับสนุนอย่างต่อเนื่อง

๖) เยาวชนขาดการรักท้องถิ่นของตนเอง ขาดความสำนึกในความเป็นไทย

๓.๒.๕ ปัญหาด้านสาธารณสุข

๑) ปัญหาการแพร่ระบาดของโรค เช่น โรคไข้เลือดออก

๓.๒.๖ ปัญหาด้านเศรษฐกิจ

๑) ปัญหาการว่างงาน เนื่องจากสภาวะเศรษฐกิจตกต่ำทำให้ผู้ประกอบการลดอัตราจ้างงาน ปัญหาแรงงานนอกระบบหรือยกเลิกิจการ ทำให้ประชาชนไม่มีงานทำ และว่างงาน

๒) ปัญหาประชาชนไม่สามารถพึ่งพาตนเองได้

๓) ปัญหาขาดแคลนที่ดินทำกินเป็นของตนเอง เข้าที่ดินในการทำการเกษตรทำให้ต้นทุนสูงขึ้น

๔) ผลผลิตทางการเกษตรราคาตกต่ำ แต่ต้นทุนในการผลิตสูงขึ้น

๕) ขาดสถานที่ในการจำหน่ายสินค้าทางการเกษตร สินค้าชุมชน

๖) ขาดการประชาสัมพันธ์และเผยแพร่ข้อมูลการท่องเที่ยวอย่างต่อเนื่อง

๓.๒.๗ ปัญหาด้านการเมืองการบริหาร

๑) ประชาชนขาดความรู้ความเข้าใจในการบริหารงานของท้องถิ่น

๒) การรับรู้ข่าวสารของทางราชการยังไม่ทั่วถึง

๓) ปัญหาขาดการมีส่วนร่วมของประชาชนในการเสนอแนะความคิด และการตรวจสอบการดำเนินงาน

๔) เจ้าหน้าที่ของรัฐขาดขวัญและกำลังใจที่จะปฏิบัติหน้าที่ด้วยความสุจริต

๓.๓ ความเชื่อมโยงยุทธศาสตร์การพัฒนาจังหวัดกับยุทธศาสตร์การพัฒนาขององค์การบริหารส่วนตำบลปรีอใหญ่

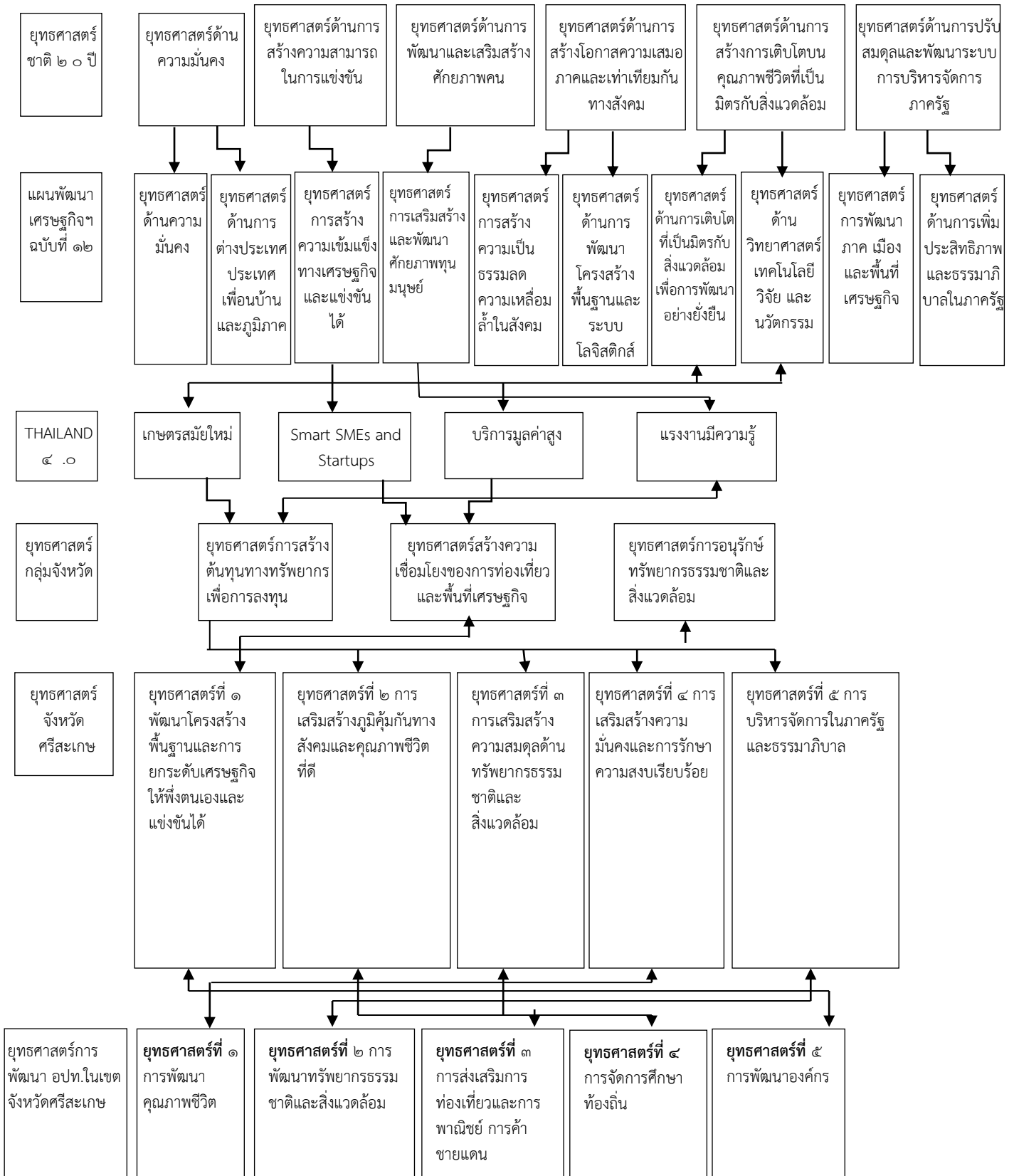

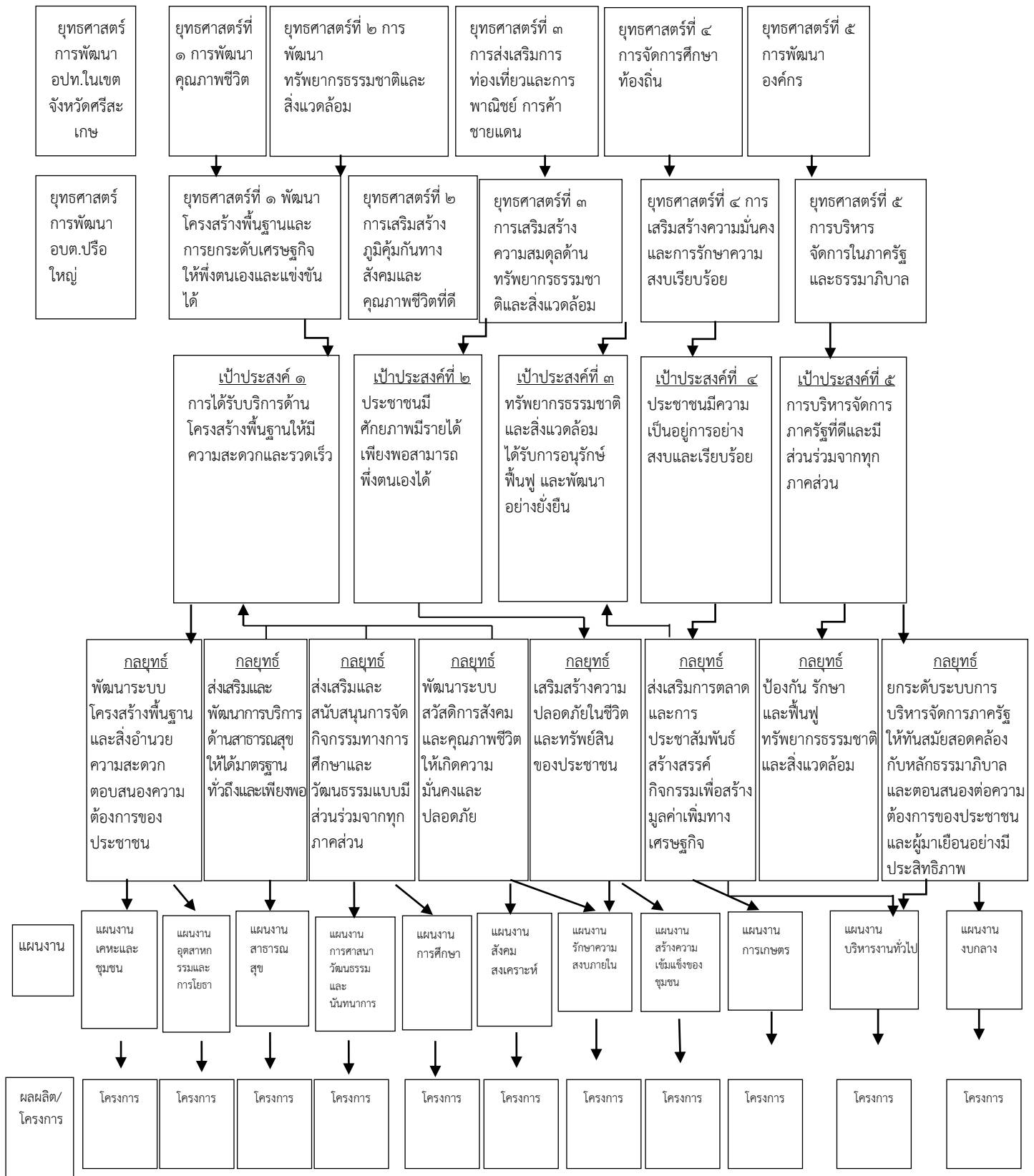

๓.๔ แผนผังยุทธศาสตร์

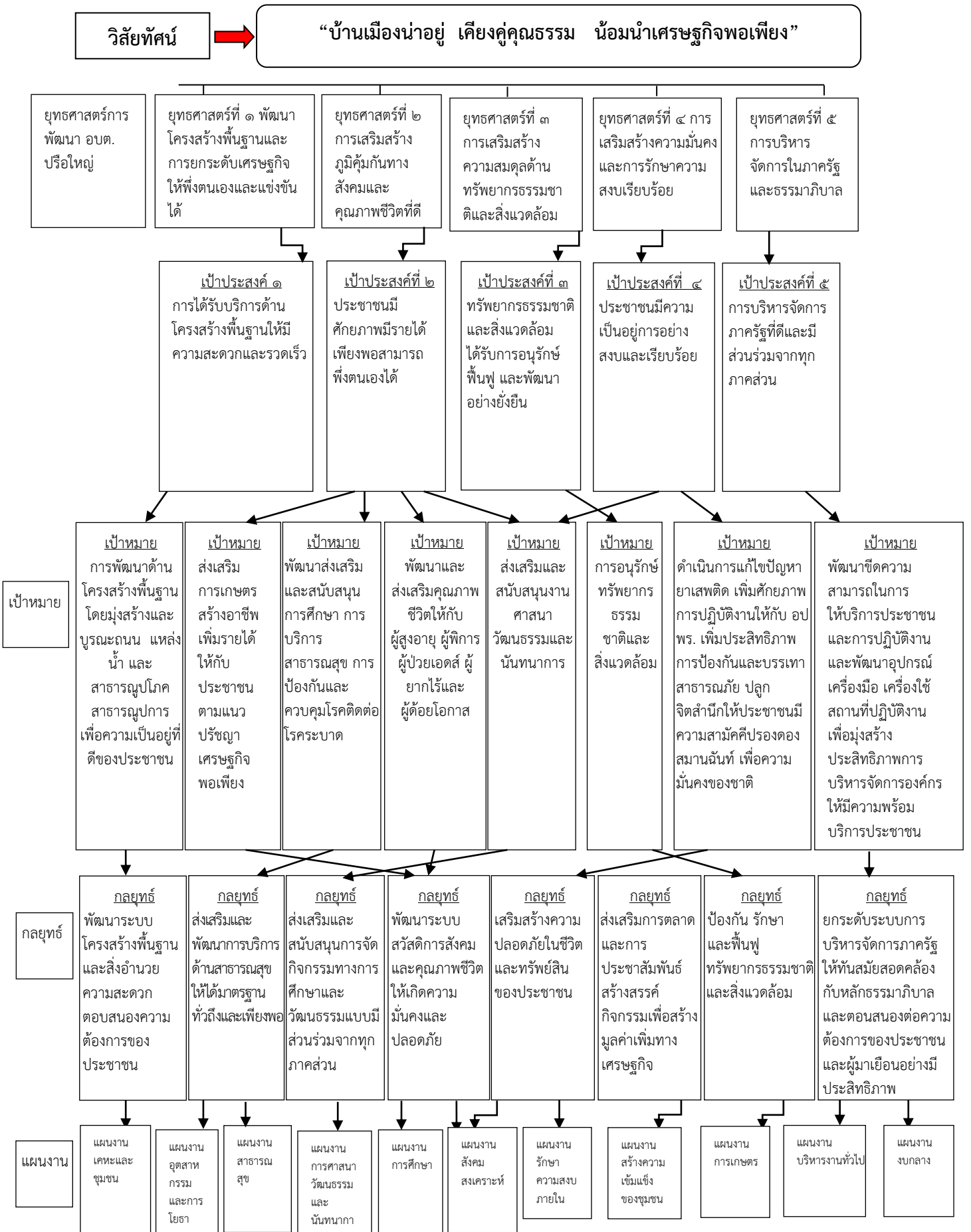

๓.๕ รายละเอียดแผนยุทธศาสตร์

ความเชื่อมโยงกับ ยุทธศาสตร์ จังหวัด	ยุทธศาสตร์ อปท.ในเขต จังหวัด	ยุทธศาสตร์ อปท.	เป้าประสงค์	ตัวชี้วัด ผลผลิต/ โครงการ	ค่าเป้าหมาย					ความก้าว หน้าของ เป้าหมาย	กลยุทธ์	ผลผลิต/ โครงการ	หน่วยงาน รับผิดชอบ หลัก	หน่วย สนับสนุน
					๒๕๖๑	๒๕๖๒	๒๕๖๓	๒๕๖๔	๒๕๖๕					
ยุทธศาสตร์ที่ ๑ พัฒนาโครงสร้าง พื้นฐานและการ ยกระดับเศรษฐกิจให้ พึ่งตนเองและแข่งขัน ได้	ยุทธศาสตร์ที่ ๒ การพัฒนา ทรัพยากร ธรรมชาติและ สิ่งแวดล้อม (การพัฒนา โครงสร้างพื้นฐาน)	ยุทธศาสตร์ที่ ๑ พัฒนาโครงสร้าง พื้นฐานและการ ยกระดับเศรษฐกิจ ให้พึ่งตนเองและ แข่งขันได้	การได้รับบริการด้าน โครงสร้างพื้นฐานให้มี ความสะดวกและ รวดเร็ว	ร้อยละของ โครงสร้างพื้นฐาน ของถนนที่ได้ มาตรฐาน	๕๐	๕๕	๖๐	๖๕	๗๐	ร้อยละ ๕	พัฒนาระบบ โครงสร้าง พื้นฐานและสิ่ง อำนวยความสะดวก ตอบสนองความ ต้องการของ ประชาชน	ก่อสร้างถนน/ ซ่อมแซม/ ปรับปรุง ถนนลาดยาง คสล. ถนนดิน ถนนลูกรัง ถนนหินคลุก	กองช่าง	สำนักปลัด
				ร้อยละของ โครงสร้างพื้นฐาน ครัวเรือนมีน้ำ อุปโภค บริโภค	๒๐	๒๕	๓๐	๓๕	๔๐	ร้อยละ ๕	พัฒนาระบบ โครงสร้าง พื้นฐานและสิ่ง อำนวยความสะดวก ตอบสนองความ ต้องการของ ประชาชน	ก่อสร้าง/ ซ่อมแซม ปรับปรุงแหล่ง น้ำ	กองช่าง	สำนักปลัด
๒ : ยุทธศาสตร์การ เสริมสร้างภูมิคุ้มกัน ทางสังคมและคุณภาพ ชีวิตที่ดี	ยุทธศาสตร์การ พัฒนาคุณภาพ ชีวิต	๒ : ยุทธศาสตร์การ เสริมสร้างภูมิคุ้มกัน ทางสังคมและ คุณภาพชีวิตที่ดี	ประชาชนมีศักยภาพมี รายได้เพียงพอสามารถ พึ่งตนเองได้	ร้อยละโครงการ/ กิจกรรมในการ ฝึกอบรม	๒๐	๒๕	๓๐	๓๕	๔๐	ร้อยละ ๕	- ส่งเสริมและ พัฒนาการบริการ สวัสดิการ คุณภาพชีวิตให้ เกิดความมั่นคง และปลอดภัย	การจัดอบรม ฝึกอบรม ประชาชน เยาวชน กลุ่ม ต่างๆ	กอง สวัสดิการสังคม	สำนักปลัด

ความเชื่อมโยงกับยุทธศาสตร์จังหวัด	ยุทธศาสตร์อปท.ในเขตจังหวัด	ยุทธศาสตร์อปท.	เป้าประสงค์	ตัวชี้วัด ผลผลิต/ โครงการ	ค่าเป้าหมาย					ความก้าวหน้าของเป้าหมาย	กลยุทธ์	ผลผลิต/ โครงการ	หน่วยงานรับผิดชอบหลัก	หน่วยสนับสนุน
					๒๕๖๑	๒๕๖๒	๒๕๖๓	๒๕๖๔	๒๕๖๕					
ยุทธศาสตร์ที่ ๓ การเสริมสร้างความสมดุลด้านทรัพยากรธรรมชาติและสิ่งแวดล้อม	ยุทธศาสตร์ที่ ๒ การพัฒนาทรัพยากรธรรมชาติและสิ่งแวดล้อม	ยุทธศาสตร์ที่ ๓ การเสริมสร้างความสมดุลด้านทรัพยากรธรรมชาติและสิ่งแวดล้อม	ทรัพยากรธรรมชาติและสิ่งแวดล้อมได้รับการอนุรักษ์ฟื้นฟูและพัฒนาอย่างยั่งยืน	ร้อยละโครงการ/กิจกรรมในการฝึกอบรม	๑๐	๑๕	๒๐	๒๕	๓๐	ร้อยละ ๕	ป้องกัน รักษา และฟื้นฟูทรัพยากรธรรมชาติและสิ่งแวดล้อม	การจัดอบรมฝึกอบรมประชาชนเยาวชน กลุ่มต่างๆ	สำนักปลัด	กองสวัสดิการสังคม
ยุทธศาสตร์ที่ ๔ การเสริมสร้างความมั่นคงและการรักษาความสงบเรียบร้อย	ยุทธศาสตร์ที่ ๑ การพัฒนาคุณภาพชีวิต	ยุทธศาสตร์ที่ ๔ การเสริมสร้างความมั่นคงและการรักษาความสงบเรียบร้อย	ประชาชนมีความเป็นอยู่ การอย่างสงบและเรียบร้อย	ร้อยละโครงการ/กิจกรรมในการฝึกอบรม	๑๐	๑๕	๒๐	๒๕	๓๐	ร้อยละ ๕	เสริมสร้างความปลอดภัยในชีวิตและทรัพย์สินของประชาชน	การจัดอบรมฝึกอบรมประชาชนเยาวชน กลุ่มต่างๆ	สำนักปลัด	กองสวัสดิการสังคม
ยุทธศาสตร์ที่ ๕ การบริหารจัดการในภาครัฐและธรรมาภิบาล	ยุทธศาสตร์ที่ ๕ การพัฒนาองค์กร	ยุทธศาสตร์ที่ ๕ การบริหารจัดการในภาครัฐและธรรมาภิบาล	เป้าประสงค์ที่ ๕ การบริหารจัดการภาครัฐที่ดีและมีส่วนร่วมจากทุกภาคส่วน	ร้อยละโครงการ/กิจกรรมในการฝึกอบรม	๑๐	๑๕	๒๐	๒๕	๓๐	ร้อยละ ๕	ยกระดับระบบการบริหารจัดการภาครัฐให้ทันสมัยสอดคล้อง กับหลักธรรมาภิบาล และตอบสนองต่อความต้องการของประชาชนและผู้มาเยือนอย่างมีประสิทธิภาพ	การจัดอบรมฝึกอบรมประชาชนเยาวชน กลุ่มต่างๆ	สำนักปลัด	กองสวัสดิการสังคม

ส่วนที่ ๓

การนำแผนพัฒนาท้องถิ่นไปสู่การปฏิบัติ

๑. ยุทธศาสตร์การพัฒนาและแผนงาน

ที่	ยุทธศาสตร์	ด้าน	แผนงาน	หน่วยงานรับผิดชอบหลัก	หน่วยงานสนับสนุน
๑	ยุทธศาสตร์ที่ ๑ พัฒนาโครงสร้างพื้นฐานและการยกระดับเศรษฐกิจให้พึ่งตนเองและแข่งขันได้	บริการชุมชนและสังคม	แผนงานเคหะและชุมชน	กองช่าง	องค์การบริหารส่วนตำบลปรือใหญ่
		บริการชุมชนและสังคม	แผนงานการเกษตร	กองช่าง	
		การเศรษฐกิจ	แผนงานอุตสาหกรรมและการโยธา	สำนักงานปลัด/กองช่าง	
๒	ยุทธศาสตร์ที่ ๒ การเสริมสร้างภูมิคุ้มกันทางสังคมและคุณภาพชีวิตที่ดี	บริการชุมชนและสังคม	แผนงานสร้างความเข้มแข็ง	สำนักงานปลัด	
			แผนงานการเกษตร	สำนักงานปลัด	
			แผนงานสาธารณสุข	สำนักงานปลัด	
			แผนงานสังคมสงเคราะห์	กองสวัสดิการสังคม	
		การดำเนินงานอื่นๆ	แผนงานงบกลาง	กองสวัสดิการสังคม	
	บริการชุมชนและสังคม	แผนงานการศึกษา	กองการศึกษา		
		แผนงานการศาสนาวัฒนธรรมและนันทนาการ			
๓	ยุทธศาสตร์ที่ ๓ การเสริมสร้างความสมดุลด้านทรัพยากรธรรมชาติและสิ่งแวดล้อม	บริการชุมชนและสังคม	แผนงานการเกษตร	สำนักงานปลัด	
			แผนงานบริหารงานทั่วไป	สำนักงานปลัด	
			แผนงานเคหะและชุมชน	กองช่าง	
๔	ยุทธศาสตร์ที่ ๔ การเสริมสร้างความมั่นคงและการรักษาความสงบเรียบร้อย	บริการชุมชนและสังคม	แผนงานสร้างความเข้มแข็ง	สำนักงานปลัด	
		บริหารทั่วไป	แผนงานการรักษาความสงบภายใน	สำนักงานปลัด	
๕	ยุทธศาสตร์ที่ ๕ การบริหารจัดการในภาครัฐและธรรมาภิบาล	บริหารทั่วไป	แผนงานบริหารงานทั่วไป	สำนักงานปลัด	
		บริการชุมชนและสังคม	แผนงานสร้างความเข้มแข็ง	สำนักงานปลัด	
		การเศรษฐกิจ	แผนงานอุตสาหกรรมและการโยธา	สำนักงานปลัด/กองช่าง	
รวม	๕ ยุทธศาสตร์	๔ ด้าน	๑๑ แผนงาน	๕ สำนัก/กอง	

บัญชีสรุปโครงการพัฒนา
แผนพัฒนาท้องถิ่น (พ.ศ. ๒๕๖๑ - ๒๕๖๕)
องค์การบริหารส่วนตำบลปรีอใหญ่ อำเภอยุชุนธุ์ จังหวัดศรีสะเกษ

แบบ ผ. ๐๑

ยุทธศาสตร์	ปี ๒๕๖๑		ปี ๒๕๖๒		ปี ๒๕๖๓		ปี ๒๕๖๔		ปี ๒๕๖๕		รวม ๕ ปี	
	จำนวนโครงการ	งบประมาณ (บาท)	จำนวนโครงการ	งบประมาณ (บาท)	จำนวนโครงการ	งบประมาณ (บาท)	จำนวนโครงการ	งบประมาณ (บาท)	จำนวนโครงการ	งบประมาณ (บาท)	จำนวนโครงการ	งบประมาณ (บาท)
๑. ยุทธศาสตร์ที่ ๑ พัฒนาโครงสร้างพื้นฐานและการยกระดับเศรษฐกิจให้พึ่งตนเองและแข่งขันได้												
๑.๑ แผนงานเคหะและชุมชน	๒๘๘	๙๘,๘๕๐,๐๐๐	๒๘๘	๙๘,๘๕๐,๐๐๐	๒๘๘	๙๘,๘๕๐,๐๐๐	๒๘๘	๙๘,๘๕๐,๐๐๐	๒๘๘	๙๘,๘๕๐,๐๐๐	๑,๔๔๐	๔๙๔,๒๕๐,๐๐๐
๑.๒ แผนงานการเกษตร	๒๖	๑๐,๘๒๕,๐๐๐	๒๖	๑๐,๘๒๕,๐๐๐	๒๖	๑๐,๘๒๕,๐๐๐	๒๖	๑๐,๘๒๕,๐๐๐	๒๖	๑๐,๘๒๕,๐๐๐	๑๓๐	๕๔,๑๒๕,๐๐๐
๑.๓ แผนงานอุตสาหกรรมและการโยธา	๖๗	๒๙,๑๕๐,๐๐๐	๖๗	๒๙,๑๕๐,๐๐๐	๖๗	๒๙,๑๕๐,๐๐๐	๖๗	๒๙,๑๕๐,๐๐๐	๖๗	๒๙,๑๕๐,๐๐๐	๓๓๕	๑๔๕,๗๕๐,๐๐๐
รวม	๓๘๑	๑๓๘,๘๒๕,๐๐๐	๓๘๑	๑๓๘,๘๒๕,๐๐๐	๓๘๑	๑๓๘,๘๒๕,๐๐๐	๓๘๑	๑๓๘,๘๒๕,๐๐๐	๓๘๑	๑๓๘,๘๒๕,๐๐๐	๑,๙๐๕	๖๙๔,๑๒๕,๐๐๐

บัญชีสรุปโครงการพัฒนา
แผนพัฒนาท้องถิ่น (พ.ศ. ๒๕๖๑ - ๒๕๖๕)
องค์การบริหารส่วนตำบลปรีอใหญ่ อำเภออุซันธุ์ จังหวัดศรีสะเกษ

แบบ ผ. ๐๑

ยุทธศาสตร์	ปี ๒๕๖๑		ปี ๒๕๖๒		ปี ๒๕๖๓		ปี ๒๕๖๔		ปี ๒๕๖๕		รวม ๕ ปี	
	จำนวนโครงการ	งบประมาณ (บาท)	จำนวนโครงการ	งบประมาณ (บาท)	จำนวนโครงการ	งบประมาณ (บาท)	จำนวนโครงการ	งบประมาณ (บาท)	จำนวนโครงการ	งบประมาณ (บาท)	จำนวนโครงการ	งบประมาณ (บาท)
๒. ยุทธศาสตร์ที่ ๒ การเสริมสร้างภูมิคุ้มกันทางสังคมและคุณภาพชีวิตที่ดี												
๒.๑ แผนงานสร้างความเข้มแข็งของชุมชน	๑๔	๓,๓๒๐,๐๐๐	๑๔	๓,๓๒๐,๐๐๐	๑๔	๓,๓๒๐,๐๐๐	๑๔	๓,๓๒๐,๐๐๐	๑๔	๓,๓๒๐,๐๐๐	๗๐	๑๖,๖๐๐,๐๐๐
๒.๒ แผนงานการเกษตร	๓๗	๒,๕๔๐,๐๐๐	๓๗	๒,๕๔๐,๐๐๐	๓๗	๒,๕๔๐,๐๐๐	๓๗	๒,๕๔๐,๐๐๐	๓๗	๒,๕๔๐,๐๐๐	๑๘๕	๑๒,๗๐๐,๐๐๐
๒.๓ แผนงานสาธารณสุข	๑๔	๑,๗๗๐,๐๐๐	๑๔	๑,๗๗๐,๐๐๐	๑๔	๑,๗๗๐,๐๐๐	๑๔	๑,๗๗๐,๐๐๐	๑๔	๑,๗๗๐,๐๐๐	๗๐	๘,๘๕๐,๐๐๐
๒.๔ แผนงานสังคมสงเคราะห์	๑๐	๘๒๐,๐๐๐	๑๐	๘๒๐,๐๐๐	๑๐	๘๒๐,๐๐๐	๑๐	๘๒๐,๐๐๐	๑๐	๘๒๐,๐๐๐	๕๐	๔,๑๐๐,๐๐๐
๒.๕ แผนงานงบประมาณ	๓	๑๗,๑๐๐,๐๐๐	๓	๑๗,๑๐๐,๐๐๐	๓	๑๗,๑๐๐,๐๐๐	๓	๑๗,๑๐๐,๐๐๐	๓	๑๗,๑๐๐,๐๐๐	๑๕	๘๕,๕๐๐,๐๐๐
๒.๖ แผนงานการศึกษา	๒๔	๑๒,๒๖๕,๐๐๐	๒๔	๑๒,๒๖๕,๐๐๐	๒๔	๑๒,๒๖๕,๐๐๐	๒๔	๑๒,๒๖๕,๐๐๐	๒๔	๑๒,๒๖๕,๐๐๐	๑๒๐	๖๑,๓๒๕,๐๐๐
๒.๗ แผนงานการศาสนาวัฒนธรรมและนันทนาการ	๑๖	๑,๒๕๑,๖๐๐	๑๖	๑,๒๕๑,๖๐๐	๒๑	๑,๔๑๘,๑๐๐	๒๐	๑,๒๖๘,๑๐๐	๒๐	๑,๒๖๘,๑๐๐	๙๓	๖,๔๕๗,๕๐๐
รวม	๑๑๘	๓๙,๐๖๖,๖๐๐	๑๑๘	๓๙,๐๖๖,๖๐๐	๑๒๓	๓๙,๒๓๓,๑๐๐	๑๒๒	๓๙,๐๘๓,๑๐๐	๑๒๒	๓๙,๐๘๓,๑๐๐	๖๐๓	๑๙๕,๕๓๒,๕๐๐

บัญชีสรุปโครงการพัฒนา
แผนพัฒนาท้องถิ่น (พ.ศ. ๒๕๖๑ - ๒๕๖๕)
องค์การบริหารส่วนตำบลปรีอใหญ่ อำเภออุซันธุ์ จังหวัดศรีสะเกษ

แบบ ผ. ๐๑

ยุทธศาสตร์	ปี ๒๕๖๑		ปี ๒๕๖๒		ปี ๒๕๖๓		ปี ๒๕๖๔		ปี ๒๕๖๕		รวม ๕ ปี	
	จำนวนโครงการ	งบประมาณ (บาท)	จำนวนโครงการ	งบประมาณ (บาท)	จำนวนโครงการ	งบประมาณ (บาท)	จำนวนโครงการ	งบประมาณ (บาท)	จำนวนโครงการ	งบประมาณ (บาท)	จำนวนโครงการ	งบประมาณ (บาท)
๓.ยุทธศาสตร์ที่ ๓ การเสริมสร้างความสมดุคด้านทรัพยากรธรรมชาติและสิ่งแวดล้อม												
๓.๑ แผนงานการเกษตร	๑๐	๗๑๐,๐๐๐	๑๐	๗๑๐,๐๐๐	๑๐	๗๑๐,๐๐๐	๑๐	๗๑๐,๐๐๐	๑๐	๗๑๐,๐๐๐	๕๐	๓,๕๕๐,๐๐๐
๓.๒ แผนงานบริหารงานทั่วไป	๕	๔๕๐,๐๐๐	๕	๔๕๐,๐๐๐	๕	๔๕๐,๐๐๐	๕	๔๕๐,๐๐๐	๕	๔๕๐,๐๐๐	๒๕	๒,๒๕๐,๐๐๐
๓.๓ แผนงานเคหะและชุมชน	๑	๕๐,๐๐๐	๑	๕๐,๐๐๐	๑	๕๐,๐๐๐	๑	๕๐,๐๐๐	๑	๕๐,๐๐๐	๕	๒๕,๐๐๐
รวม	๑๖	๑,๒๑๐,๐๐๐	๑๖	๑,๒๑๐,๐๐๐	๑๖	๑,๒๑๐,๐๐๐	๑๖	๑,๒๑๐,๐๐๐	๑๖	๑,๒๑๐,๐๐๐	๘๐	๕,๘๒๕,๐๐๐
๔.ยุทธศาสตร์ที่ ๔ การเสริมสร้างความมั่นคงและการรักษาความสงบเรียบร้อย												
๔.๑ แผนงานสร้างความเข้มแข็งของชุมชน	๘	๓๐๐,๐๐๐	๘	๓๐๐,๐๐๐	๘	๓๐๐,๐๐๐	๘	๓๐๐,๐๐๐	๘	๓๐๐,๐๐๐	๔๐	๑,๕๐๐,๐๐๐
๔.๒ แผนงานการรักษาความสงบภายใน	๑๓	๙๓๐,๐๐๐	๑๓	๙๓๐,๐๐๐	๑๓	๙๓๐,๐๐๐	๑๓	๙๓๐,๐๐๐	๑๓	๙๓๐,๐๐๐	๖๕	๔,๖๕๐,๐๐๐
รวม	๒๑	๑,๒๓๐,๐๐๐	๒๑	๑,๒๓๐,๐๐๐	๒๑	๑,๒๓๐,๐๐๐	๒๑	๑,๒๓๐,๐๐๐	๒๑	๑,๒๓๐,๐๐๐	๑๐๕	๖,๑๕๐,๐๐๐

บัญชีสรุปโครงการพัฒนา
แผนพัฒนาท้องถิ่น (พ.ศ. ๒๕๖๑ - ๒๕๖๕)
องค์การบริหารส่วนตำบลปรีอใหญ่ อำเภออุซันธุ์ จังหวัดศรีสะเกษ

แบบ ผ. ๐๑

ยุทธศาสตร์	ปี ๒๕๖๑		ปี ๒๕๖๒		ปี ๒๕๖๓		ปี ๒๕๖๔		ปี ๒๕๖๕		รวม ๕ ปี	
	จำนวนโครงการ	งบประมาณ (บาท)	จำนวนโครงการ	งบประมาณ (บาท)	จำนวนโครงการ	งบประมาณ (บาท)	จำนวนโครงการ	งบประมาณ (บาท)	จำนวนโครงการ	งบประมาณ (บาท)	จำนวนโครงการ	งบประมาณ (บาท)
๕.ยุทธศาสตร์ที่ ๕ การบริหารจัดการในภาครัฐและธรรมาภิบาล												
๕.๑ แผนงานบริหารงานทั่วไป	๑๓	๑,๗๑๓,๐๐๐	๑๓	๑,๗๑๓,๐๐๐	๑๓	๑,๗๑๓,๐๐๐	๑๓	๑,๗๑๓,๐๐๐	๑๓	๑,๗๑๓,๐๐๐	๖๕	๘,๕๖๕,๐๐๐
๕.๒ แผนงานสร้างความเข้มแข็งของชุมชน	๓	๑๑๐,๐๐๐	๓	๑๑๐,๐๐๐	๓	๑๑๐,๐๐๐	๓	๑๑๐,๐๐๐	๓	๑๑๐,๐๐๐	๑๕	๕๕๐,๐๐๐
๕.๓ แผนงานอุตสาหกรรมและการโยธา	๑๘	๕,๒๕๐,๐๐๐	๑๘	๕,๒๕๐,๐๐๐	๑๘	๕,๒๕๐,๐๐๐	๑๘	๕,๒๕๐,๐๐๐	๑๘	๕,๒๕๐,๐๐๐	๙๐	๒๖,๒๕๐,๐๐๐
รวม	๓๔	๗,๐๗๓,๐๐๐	๓๔	๗,๐๗๓,๐๐๐	๓๔	๗,๐๗๓,๐๐๐	๓๔	๗,๐๗๓,๐๐๐	๓๔	๗,๐๗๓,๐๐๐	๑๗๐	๓๕,๓๖๕,๐๐๐
รวมทั้งหมด	๕๗๐	๑๘๗,๔๐๔,๖๐๐	๕๗๐	๑๘๗,๔๐๔,๖๐๐	๕๗๕	๑๘๗,๕๗๑,๑๐๐	๕๗๔	๑๘๗,๔๒๑,๑๐๐	๕๗๔	๑๘๗,๔๒๑,๑๐๐	๒,๘๖๓	๙๓๖,๙๙๗,๕๐๐

รายละเอียดโครงการพัฒนา
แผนพัฒนาท้องถิ่น (พ.ศ. ๒๕๖๑ - ๒๕๖๕)

แบบ ผ. ๐๒

องค์การบริหารส่วนตำบลปรีอใหญ่ อำเภออุซันธุ์ จังหวัดศรีสะเกษ

ก. ยุทธศาสตร์จังหวัดที่ ๑ การพัฒนาโครงสร้างพื้นฐานและการยกระดับเศรษฐกิจให้พึ่งตนเองและแข่งขันได้

ข. ยุทธศาสตร์การพัฒนา อปท. ในเขตจังหวัดศรีสะเกษ ยุทธศาสตร์ ที่ ๑ การพัฒนาโครงสร้างพื้นฐาน ทรพยากรธรรมชาติสิ่งแวดล้อม

๑. ยุทธศาสตร์ที่ ๑ พัฒนาโครงสร้างพื้นฐานและการยกระดับเศรษฐกิจให้พึ่งตนเองและแข่งขันได้

๑.๑ แผนงานเคหะและชุมชน

ที่	โครงการ	วัตถุประสงค์	เป้าหมาย (ผลผลิตของโครงการ)	งบประมาณ					ตัวชี้วัด (KPI)	ผลที่คาดว่าจะได้รับ	หน่วยงาน รับผิดชอบหลัก
				๒๕๖๑	๒๕๖๒	๒๕๖๓	๒๕๖๔	๒๕๖๕			
๑	โครงการก่อสร้างถนน ค.ส.ล. (ซ.เข็มนา สารเมิตร) หมู่ที่ ๑ บ้านปรีอใหญ่	เพื่อก่อสร้างให้ ประชาชนได้สัญจร สะดวกและปลอดภัย	ขนาด ๕*๒๐๐ เมตร หนา ๐.๑๕ เมตร	๔๐๐,๐๐๐	๔๐๐,๐๐๐	๔๐๐,๐๐๐	๔๐๐,๐๐๐	๔๐๐,๐๐๐	ประชาชนร้อยละ ๙๐ ได้ใช้ ถนนสะดวก และปลอดภัย	ประชาชนมี ถนนในการ สัญจรสะดวก และปลอดภัย	กองช่าง
๒	โครงการสร้างถนนดินพร้อมลง หินคลุก (หนองจอก) หมู่ที่ ๑ บ้านปรีอใหญ่	เพื่อก่อสร้างให้ ประชาชนได้สัญจร สะดวกและปลอดภัย	ขนาด ๕*๑,๐๐๐ เมตร	๑๕๐,๐๐๐	๑๕๐,๐๐๐	๑๕๐,๐๐๐	๑๕๐,๐๐๐	๑๕๐,๐๐๐	ประชาชนร้อยละ ๙๐ ได้ใช้ ถนนสะดวก และปลอดภัย	ประชาชนมี ถนนในการ สัญจรสะดวก และปลอดภัย	กองช่าง
๓	โครงการก่อสร้างถนนดินพร้อม ลงหินคลุก (เส้นตาโซล) หมู่ที่ ๑ บ้านปรีอใหญ่	เพื่อก่อสร้างให้ ประชาชนได้สัญจร สะดวกและปลอดภัย	ขนาด ๕*๑,๐๐๐ เมตร	๑๕๐,๐๐๐	๑๕๐,๐๐๐	๑๕๐,๐๐๐	๑๕๐,๐๐๐	๑๕๐,๐๐๐	ประชาชนร้อยละ ๙๐ ได้ใช้ ถนนสะดวก และปลอดภัย	ประชาชนมี ถนนในการ สัญจรสะดวก และปลอดภัย	กองช่าง
๔	โครงการปรับปรุงวางท่อระบาย น้ำ (หน้า รพ.สต.ปรีอใหญ่) หมู่ที่ ๑ บ้านปรีอใหญ่	เพื่อแก้ไขปัญหาหน้าท่วม ขังในฤดูฝน	ขนาดความกว้าง ๓ * ยาว ๕๐ เมตร	๑๐๐,๐๐๐	๑๐๐,๐๐๐	๑๐๐,๐๐๐	๑๐๐,๐๐๐	๑๐๐,๐๐๐	พื้นที่ร้อยละ ๙๐ สามารถ แก้ไขปัญหาหน้า ท่วมขัง	น้ำไหลสะดวก และสามารถ ป้องกันน้ำท่วม ในพื้นที่	กองช่าง
๕	โครงการก่อสร้างถนน ค.ส.ล. สายบ้านนายมนูญ คำพินิจ หมู่ที่ ๑ บ้านปรีอใหญ่	เพื่อก่อสร้างให้ ประชาชนได้สัญจร สะดวกและปลอดภัย	ขนาดความกว้าง ๕ * ยาว ๑๐๐ เมตร	๓๐๐,๐๐๐	๓๐๐,๐๐๐	๓๐๐,๐๐๐	๓๐๐,๐๐๐	๓๐๐,๐๐๐	ประชาชนร้อยละ ๙๐ ได้ใช้ ถนนสะดวก และปลอดภัย	ประชาชนมี ถนนในการ สัญจรสะดวก และปลอดภัย	กองช่าง

รายละเอียดโครงการพัฒนา
แผนพัฒนาท้องถิ่น (พ.ศ. ๒๕๖๑ - ๒๕๖๕)

แบบ ผ. ๐๒

องค์การบริหารส่วนตำบลปรือใหญ่ อำเภออุซันต์ จังหวัดศรีสะเกษ

- ก. ยุทธศาสตร์จังหวัดที่ ๑ การพัฒนาโครงสร้างพื้นฐานและการยกระดับเศรษฐกิจให้พึ่งตนเองและแข่งขันได้
 ข. ยุทธศาสตร์การพัฒนา อปท.ในเขตจังหวัดศรีสะเกษ ยุทธศาสตร์ ที่ ๑ การพัฒนาโครงสร้างพื้นฐาน ทรัพยากรธรรมชาติสิ่งแวดล้อม
 ๑. ยุทธศาสตร์ที่ ๑ พัฒนาโครงสร้างพื้นฐานและการยกระดับเศรษฐกิจให้พึ่งตนเองและแข่งขันได้
 ๑.๑ แผนงานเคหะและชุมชน

ที่	โครงการ	วัตถุประสงค์	เป้าหมาย (ผลผลิตของโครงการ)	งบประมาณ					ตัวชี้วัด (KPI)	ผลที่คาดว่าจะได้รับ	หน่วยงาน รับผิดชอบหลัก
				๒๕๖๑	๒๕๖๒	๒๕๖๓	๒๕๖๔	๒๕๖๕			
๖	โครงการก่อสร้างถนน ค.ส.ล. สายบ้านนายเสาร์ สิทธิศรี หมู่ที่ ๑ บ้านปรือใหญ่	เพื่อก่อสร้างให้ประชาชนได้สัญจรสะดวกและปลอดภัย	ขนาดความกว้าง ๕ * ยาว ๑๐๐ เมตร	๓๐๐,๐๐๐	๓๐๐,๐๐๐	๓๐๐,๐๐๐	๓๐๐,๐๐๐	๓๐๐,๐๐๐	ประชาชนร้อยละ ๙๐ ได้ใช้ถนนสะดวกและปลอดภัย	ประชาชนมีถนนในการสัญจรสะดวกและปลอดภัย	กองช่าง
๗	โครงการวางท่อระบายน้ำเส้นยามิชาว่า หมู่ที่ ๑ บ้านปรือใหญ่	เพื่อแก้ไขปัญหาน้ำท่วมขังในฤดูฝน	จำนวน ๒ จุด ขนาดท่อ ๘๐ จุดละ ๑๐ ท่อน	๑๐๐,๐๐๐	๑๐๐,๐๐๐	๑๐๐,๐๐๐	๑๐๐,๐๐๐	๑๐๐,๐๐๐	พื้นที่ร้อยละ ๙๐ สามารถแก้ไขปัญหาน้ำท่วมขัง	น้ำไหลสะดวกและสามารถป้องกันน้ำท่วมในพื้นที่	กองช่าง
๘	โครงการปรับปรุงถนนหินคลุกรอบสะพานหนองแวง หมู่ที่ ๑ บ้านปรือใหญ่	เพื่อก่อสร้างให้ประชาชนได้สัญจรสะดวกและปลอดภัย	ระยะทาง ๕,๐๐๐ เมตร หนา ๐.๑๐ เมตร	๒๐๐,๐๐๐	๒๐๐,๐๐๐	๒๐๐,๐๐๐	๒๐๐,๐๐๐	๒๐๐,๐๐๐	ประชาชนร้อยละ ๙๐ ได้ใช้ถนนสะดวกและปลอดภัย	ประชาชนมีถนนในการสัญจรสะดวกและปลอดภัย	กองช่าง
๙	โครงการก่อสร้างถนนคอนกรีตเสริมเหล็กสายนามะลิ หมู่ที่ ๑ บ้านปรือใหญ่	เพื่อก่อสร้างให้ประชาชนได้สัญจรสะดวกและปลอดภัย	ขนาด ๕*๓๐๐เมตร หนา ๐.๑๕ เมตร	๕๐๐,๐๐๐	๕๐๐,๐๐๐	๕๐๐,๐๐๐	๕๐๐,๐๐๐	๕๐๐,๐๐๐	ประชาชนร้อยละ ๙๐ ได้ใช้ถนนสะดวกและปลอดภัย	ประชาชนมีถนนในการสัญจรสะดวกและปลอดภัย	กองช่าง
๑๐	โครงการซ่อมแซมฝายน้ำล้น หมู่ที่ ๑ บ้านปรือใหญ่	เพื่อแก้ไขปัญหาน้ำท่วมขังในฤดูฝน	ขนาด ๖x๑๐ เมตร ตามแบบที่ อบต.กำหนด	๒๐๐,๐๐๐	๒๐๐,๐๐๐	๒๐๐,๐๐๐	๒๐๐,๐๐๐	๒๐๐,๐๐๐	พื้นที่ร้อยละ ๙๐ สามารถแก้ไขปัญหาน้ำท่วมขัง	น้ำไหลสะดวกและสามารถป้องกันน้ำท่วมในพื้นที่	กองช่าง

รายละเอียดโครงการพัฒนา
แผนพัฒนาท้องถิ่น (พ.ศ. ๒๕๖๑ - ๒๕๖๕)

แบบ ผ. ๐๒

องค์การบริหารส่วนตำบลปรีอใหญ่ อำเภออุซันต์ จังหวัดศรีสะเกษ

ก. ยุทธศาสตร์จังหวัดที่ ๑ การพัฒนาโครงสร้างพื้นฐานและการยกระดับเศรษฐกิจให้พึ่งตนเองและแข่งขันได้

ข. ยุทธศาสตร์การพัฒนา อปท. ในเขตจังหวัดศรีสะเกษ ยุทธศาสตร์ ที่ ๑ การพัฒนาโครงสร้างพื้นฐาน ทรพยากรธรรมชาติสิ่งแวดล้อม

๑. ยุทธศาสตร์ที่ ๑ พัฒนาโครงสร้างพื้นฐานและการยกระดับเศรษฐกิจให้พึ่งตนเองและแข่งขันได้

๑.๑ แผนงานเคหะและชุมชน

ที่	โครงการ	วัตถุประสงค์	เป้าหมาย (ผลผลิตของโครงการ)	งบประมาณ					ตัวชี้วัด (KPI)	ผลที่คาดว่าจะได้รับ	หน่วยงาน รับผิดชอบหลัก
				๒๕๖๑	๒๕๖๒	๒๕๖๓	๒๕๖๔	๒๕๖๕			
๑๑	โครงการปรับปรุงถนนดินลงหิน คลุกลายตาเสร้านาใหม่ หมู่ที่ ๑ บ้านปรีอใหญ่	เพื่อก่อสร้างให้ ประชาชนได้สัญจร สะดวกและปลอดภัย	ขนาด ๕*๓๐๐ เมตร หนา ๐.๑๐ เมตร	๑๐๐,๐๐๐	๑๐๐,๐๐๐	๑๐๐,๐๐๐	๑๐๐,๐๐๐	๑๐๐,๐๐๐	ประชาชนร้อยละ ๙๐ ได้ใช้ ถนนสะดวก และปลอดภัย	ประชาชนมี ถนนในการ สัญจรสะดวก และปลอดภัย	กองช่าง
๑๒	โครงการก่อสร้างถนนคอนกรีต เสริมเหล็กสายบ้านนายจำเริญ หมู่ที่ ๑ บ้านปรีอใหญ่	เพื่อก่อสร้างให้ ประชาชนได้สัญจร สะดวกและปลอดภัย	ขนาด ๕*๒๐๐ เมตร หนา ๐.๑๕ เมตร	๕๐๐,๐๐๐	๕๐๐,๐๐๐	๕๐๐,๐๐๐	๕๐๐,๐๐๐	๕๐๐,๐๐๐	ประชาชนร้อยละ ๙๐ ได้ใช้ ถนนสะดวก และปลอดภัย	ประชาชนมี ถนนในการ สัญจรสะดวก และปลอดภัย	กองช่าง
๑๓	โครงการก่อสร้างถนนดินพร้อม ลงหินคลุก รอบลำห้วย (นานาย โชติ) หมู่ที่ ๒ บ้านหลัก	เพื่อก่อสร้างให้ ประชาชนได้สัญจร สะดวกและปลอดภัย	ขนาด ๓*๑,๐๐๐ เมตร	๓๕๐,๐๐๐	๓๕๐,๐๐๐	๓๕๐,๐๐๐	๓๕๐,๐๐๐	๓๕๐,๐๐๐	ประชาชนร้อยละ ๙๐ ได้ใช้ ถนนสะดวก และปลอดภัย	ประชาชนมี ถนนในการ สัญจรสะดวก และปลอดภัย	กองช่าง
๑๔	โครงการก่อสร้างบล็อกคอน เวิร์ด ต่อเขตหลัก-สวายเพ็ง หมู่ที่ ๒ บ้านหลัก	เพื่อก่อสร้างท่อลอด เหลี่ยมระบายน้ำ ได้ อย่างสะดวก รวดเร็ว	กว้าง ๑.๕๐x๑.๕๐ เมตร ๓ เมตร	๓๐๐,๐๐๐	๓๐๐,๐๐๐	๓๐๐,๐๐๐	๓๐๐,๐๐๐	๓๐๐,๐๐๐	สามารถระบาย น้ำได้กว่าร้อยละ ๘๐	ลดปัญหาน้ำ ท่วมพื้นที่ และระบายน้ำ ได้อย่างสะดวก	กองช่าง
๑๕	โครงการวางท่อระบายน้ำ การเกษตร จากลำห้วยตะวันตก หมู่ที่ ๒ บ้านหลัก	เพื่อระบายน้ำ ป้องกัน น้ำท่วมพื้นที่ภายใน หมู่บ้านและใช้ประโยชน์ จากน้ำในลำคลอง	ยาว ๑๕๐ เมตร ตามแบบ อบต.กำหนด	๒๕๐,๐๐๐	๒๕๐,๐๐๐	๒๕๐,๐๐๐	๒๕๐,๐๐๐	๒๕๐,๐๐๐	ปัญหาน้ำท่วม และมีน้ำในฤดู แล้งเพิ่มขึ้น ร้อยละ ๒๐	ลดปัญหาน้ำ ท่วมและมีน้ำ ในฤดูแล้ง	กองช่าง

รายละเอียดโครงการพัฒนา
แผนพัฒนาท้องถิ่น (พ.ศ. ๒๕๖๑ - ๒๕๖๕)

แบบ ผ. ๐๒

องค์การบริหารส่วนตำบลปรีอใหญ่ อำเภออุซันต์ จังหวัดศรีสะเกษ

ก. ยุทธศาสตร์จังหวัดที่ ๑ การพัฒนาโครงสร้างพื้นฐานและการยกระดับเศรษฐกิจให้พึ่งตนเองและแข่งขันได้

ข. ยุทธศาสตร์การพัฒนา อปท. ในเขตจังหวัดศรีสะเกษ ยุทธศาสตร์ที่ ๑ การพัฒนาโครงสร้างพื้นฐาน ทรพยากรธรรมชาติสิ่งแวดล้อม

๑. ยุทธศาสตร์ที่ ๑ พัฒนาโครงสร้างพื้นฐานและการยกระดับเศรษฐกิจให้พึ่งตนเองและแข่งขันได้

๑.๑ แผนงานเคหะและชุมชน

ที่	โครงการ	วัตถุประสงค์	เป้าหมาย (ผลผลิตของโครงการ)	งบประมาณ					ตัวชี้วัด (KPI)	ผลที่คาดว่าจะได้รับ	หน่วยงาน รับผิดชอบหลัก
				๒๕๖๑	๒๕๖๒	๒๕๖๓	๒๕๖๔	๒๕๖๕			
๑๖	โครงการซ่อมแซมสะพานเหล็ก หมู่ที่ ๒ บ้านหลัก	เพื่อก่อสร้างให้ประชาชนได้สัญจรสะดวกและปลอดภัย	ตามแบบที่ อบต. กำหนด	๔๐๐,๐๐๐	๔๐๐,๐๐๐	๔๐๐,๐๐๐	๔๐๐,๐๐๐	๔๐๐,๐๐๐	ประชาชนร้อยละ ๙๐ ได้ใช้ถนนสะดวกและปลอดภัย	ประชาชนมีถนนในการสัญจรสะดวกและปลอดภัย	กองช่าง
๑๗	โครงการก่อสร้างลูกกระนันทนภายในหมู่บ้าน หมู่ที่ ๓ บ้านตาเป้ายะ	เพื่อก่อสร้างให้ประชาชนได้สัญจรสะดวกและปลอดภัย	ตามแบบที่ อบต. กำหนด	๑๐๐,๐๐๐	๑๐๐,๐๐๐	๑๐๐,๐๐๐	๑๐๐,๐๐๐	๑๐๐,๐๐๐	ประชาชนร้อยละ ๙๐ ได้ใช้ถนนสะดวกและปลอดภัย	ประชาชนมีถนนในการสัญจรสะดวกและปลอดภัย	กองช่าง
๑๘	โครงการก่อสร้างรางระบายน้ำภายในหมู่บ้าน หมู่ที่ ๓ บ้านตาเป้ายะ	เพื่อแก้ไขปัญหาหน้าท่วมขังในฤดูฝน	ตามแบบที่ อบต. กำหนด	๒๐๐,๐๐๐	๒๐๐,๐๐๐	๒๐๐,๐๐๐	๒๐๐,๐๐๐	๒๐๐,๐๐๐	พื้นที่ร้อยละ ๙๐ สามารถแก้ไขปัญหาหน้าท่วมขัง	น้ำไหลสะดวกและสามารถป้องกันหน้าท่วมในพื้นที่	กองช่าง
๑๙	โครงการก่อสร้างถนน ค.ส.ล. สายประเสริฐผล หมู่ที่ ๓ บ้านตาเป้ายะ	เพื่อก่อสร้างให้ประชาชนได้สัญจรสะดวกและปลอดภัย	ขนาดความกว้าง ๕ * ยาว ๑๐๐ เมตร	๓๐๐,๐๐๐	๓๐๐,๐๐๐	๓๐๐,๐๐๐	๓๐๐,๐๐๐	๓๐๐,๐๐๐	ประชาชนร้อยละ ๙๐ ได้ใช้ถนนสะดวกและปลอดภัย	ประชาชนมีถนนในการสัญจรสะดวกและปลอดภัย	กองช่าง
๒๐	โครงการปรับเกรดถนน เส้นหนองเป็ด - ชลประทาน (โคกพระ) หมู่ที่ ๓ บ้านตาเป้ายะ	เพื่อก่อสร้างให้ประชาชนได้สัญจรสะดวกและปลอดภัย	ขนาดความกว้าง ๕ * ยาว ๒,๐๐๐ เมตร	๓๐๐,๐๐๐	๓๐๐,๐๐๐	๓๐๐,๐๐๐	๓๐๐,๐๐๐	๓๐๐,๐๐๐	ประชาชนร้อยละ ๙๐ ได้ใช้ถนนสะดวกและปลอดภัย	ประชาชนมีถนนในการสัญจรสะดวกและปลอดภัย	กองช่าง

รายละเอียดโครงการพัฒนา
แผนพัฒนาท้องถิ่น (พ.ศ. ๒๕๖๑ - ๒๕๖๕)

แบบ ผ. ๐๒

องค์การบริหารส่วนตำบลปรีอใหญ่ อำเภออุซันต์ จังหวัดศรีสะเกษ

ก. ยุทธศาสตร์จังหวัดที่ ๑ การพัฒนาโครงสร้างพื้นฐานและการยกระดับเศรษฐกิจให้พึ่งตนเองและแข่งขันได้

ข. ยุทธศาสตร์การพัฒนา อปท. ในเขตจังหวัดศรีสะเกษ ยุทธศาสตร์ ที่ ๑ การพัฒนาโครงสร้างพื้นฐาน ทรพยากรธรรมชาติสิ่งแวดล้อม

๑. ยุทธศาสตร์ที่ ๑ พัฒนาโครงสร้างพื้นฐานและการยกระดับเศรษฐกิจให้พึ่งตนเองและแข่งขันได้

๑.๑ แผนงานเคหะและชุมชน

ที่	โครงการ	วัตถุประสงค์	เป้าหมาย (ผลผลิตของโครงการ)	งบประมาณ					ตัวชี้วัด (KPI)	ผลที่คาดว่าจะได้รับ	หน่วยงาน รับผิดชอบหลัก
				๒๕๖๑	๒๕๖๒	๒๕๖๓	๒๕๖๔	๒๕๖๕			
๒๑	โครงการก่อสร้างรางระบายน้ำ ภายในหมู่บ้าน พร้อมบ่อพัก หมู่ที่ ๓ บ้านตาเปาะ	เพื่อแก้ไขปัญหาน้ำท่วม ขังในฤดูฝน	ตามแบบที่ อบต. กำหนด	๕๐๐,๐๐๐	๕๐๐,๐๐๐	๕๐๐,๐๐๐	๕๐๐,๐๐๐	๕๐๐,๐๐๐	พื้นที่ร้อยละ ๙๐ สามารถ แก้ไขปัญหา น้ำท่วมขัง	น้ำไหลสะดวก และสามารถ ป้องกันน้ำท่วม ในพื้นที่	กองช่าง
๒๒	โครงการวางท่อระบายน้ำเลียบบ คลองชลประทาน รอบหมู่บ้าน (บ้านนายบัว - หองเกษ) หมู่ที่ ๓ บ้านตาเปาะ	เพื่อแก้ไขปัญหา น้ำท่วมขังในฤดูฝน	จำนวน ๑ จุด ขนาดท่อ ๘๐ จำนวน ๒๐๐ ท่อน	๒๕๐,๐๐๐	๒๕๐,๐๐๐	๒๕๐,๐๐๐	๒๕๐,๐๐๐	๒๕๐,๐๐๐	พื้นที่ร้อยละ ๙๐ สามารถ แก้ไขปัญหา น้ำท่วมขัง	น้ำไหลสะดวก และสามารถ ป้องกันน้ำท่วม ในพื้นที่	กองช่าง
๒๓	โครงการก่อสร้างถนนหินคลุก (สายน้อย - ลำเพี้ย) หมู่ที่ ๓ บ้านตาเปาะ	เพื่อก่อสร้างให้ ประชาชนได้สัญจร สะดวกและปลอดภัย	ขนาด ๔*๒๐๐ เมตร หนา ๐.๑๐ เมตร	๒๐๐,๐๐๐	๒๐๐,๐๐๐	๒๐๐,๐๐๐	๒๐๐,๐๐๐	๒๐๐,๐๐๐	ประชาชนร้อยละ ๙๐ ได้ใช้ ถนนสะดวก และปลอดภัย	ประชาชนมี ถนนในการ สัญจรสะดวก และปลอดภัย	กองช่าง
๒๔	โครงการก่อสร้างถนนดิน เขตที่ สาธารณะโคกพระ หมู่ที่ ๓ บ้านตาเปาะ	เพื่อก่อสร้างให้ ประชาชนได้สัญจร สะดวกและปลอดภัย	ขนาด ๔*๕๐๐ เมตร หนา ๐.๕๐ เมตร	๒๕๐,๐๐๐	๒๕๐,๐๐๐	๒๕๐,๐๐๐	๒๕๐,๐๐๐	๒๕๐,๐๐๐	ประชาชนร้อยละ ๙๐ ได้ใช้ ถนนสะดวก และปลอดภัย	ประชาชนมี ถนนในการ สัญจรสะดวก และปลอดภัย	กองช่าง
๒๕	โครงการก่อสร้างถนนหินคลุก (สายสระเสร็จ - ไม้ใหญ่) หมู่ที่ ๓ บ้านตาเปาะ	เพื่อก่อสร้างให้ ประชาชนได้สัญจร สะดวกและปลอดภัย	ขนาด ๔*๕๐๐ เมตร หนา ๐.๑๐ เมตร	๒๐๐,๐๐๐	๒๐๐,๐๐๐	๒๐๐,๐๐๐	๒๐๐,๐๐๐	๒๐๐,๐๐๐	ประชาชนร้อยละ ๙๐ ได้ใช้ ถนนสะดวก และปลอดภัย	ประชาชนมี ถนนในการ สัญจรสะดวก และปลอดภัย	กองช่าง

รายละเอียดโครงการพัฒนา
แผนพัฒนาท้องถิ่น (พ.ศ. ๒๕๖๑ - ๒๕๖๕)

แบบ ผ. ๐๒

องค์การบริหารส่วนตำบลปรีอใหญ่ อำเภออุซันต์ จังหวัดศรีสะเกษ

ก. ยุทธศาสตร์จังหวัดที่ ๑ การพัฒนาโครงสร้างพื้นฐานและการยกระดับเศรษฐกิจให้พึ่งตนเองและแข่งขันได้

ข. ยุทธศาสตร์การพัฒนา อปท. ในเขตจังหวัดศรีสะเกษ ยุทธศาสตร์ที่ ๑ การพัฒนาโครงสร้างพื้นฐาน ทรพยากรธรรมชาติสิ่งแวดล้อม

๑. ยุทธศาสตร์ที่ ๑ พัฒนาโครงสร้างพื้นฐานและการยกระดับเศรษฐกิจให้พึ่งตนเองและแข่งขันได้

๑.๑ แผนงานเคหะและชุมชน

ที่	โครงการ	วัตถุประสงค์	เป้าหมาย (ผลผลิตของโครงการ)	งบประมาณ					ตัวชี้วัด (KPI)	ผลที่คาดว่าจะได้รับ	หน่วยงาน รับผิดชอบ หลัก
				๒๕๖๑	๒๕๖๒	๒๕๖๓	๒๕๖๔	๒๕๖๕			
๒๖	โครงการก่อสร้างถนน ค.ส.ล. สายลมศักดิ์ หมู่ที่ ๓ บ้านตาเปาะ	เพื่อก่อสร้างให้ประชาชนได้สัญจรสะดวกและปลอดภัย	ขนาด ๕*๑๗๕ เมตร หนา ๐.๑๕ เมตร	๕๐๐,๐๐๐	๕๐๐,๐๐๐	๕๐๐,๐๐๐	๕๐๐,๐๐๐	๕๐๐,๐๐๐	ประชาชนร้อยละ ๙๐ ได้ใช้ถนนสะดวกและปลอดภัย	ประชาชนมีถนนในการสัญจรสะดวกและปลอดภัย	กองช่าง
๒๗	โครงการก่อสร้างถนน ค.ส.ล. สายปู้ตา-ตาเปาะ หมู่ที่ ๓ บ้านตาเปาะ	เพื่อก่อสร้างให้ประชาชนได้สัญจรสะดวกและปลอดภัย	ขนาด ๔*๒๐๐ เมตร หนา ๐.๑๕ เมตร	๓๘๐,๐๐๐	๓๘๐,๐๐๐	๓๘๐,๐๐๐	๓๘๐,๐๐๐	๓๘๐,๐๐๐	ประชาชนร้อยละ ๙๐ ได้ใช้ถนนสะดวกและปลอดภัย	ประชาชนมีถนนในการสัญจรสะดวกและปลอดภัย	กองช่าง
๒๘	โครงการก่อสร้างถนน ค.ส.ล. สายสีชมพู-จันดี หมู่ที่ ๓ บ้านตาเปาะ	เพื่อก่อสร้างให้ประชาชนได้สัญจรสะดวกและปลอดภัย	ขนาด ๔*๒๐๐ เมตร หนา ๐.๑๕ เมตร	๓๘๐,๐๐๐	๓๘๐,๐๐๐	๓๘๐,๐๐๐	๓๘๐,๐๐๐	๓๘๐,๐๐๐	ประชาชนร้อยละ ๙๐ ได้ใช้ถนนสะดวกและปลอดภัย	ประชาชนมีถนนในการสัญจรสะดวกและปลอดภัย	กองช่าง
๒๙	โครงการก่อสร้างบล็อกคอนเวิร์ด (ตาเปาะ/นาจะเรียว) หมู่ที่ ๓ บ้านตาเปาะ	เพื่อแก้ไขปัญหาหน้าท่วมขังในฤดูฝน	ขนาด ๒.๔๐*๒.๔๐ เมตร ยาว ๖ เมตร จำนวน ๑ ช่อง ตามแบบที่ อบต. กำหนด	๕๐๐,๐๐๐	๕๐๐,๐๐๐	๕๐๐,๐๐๐	๕๐๐,๐๐๐	๕๐๐,๐๐๐	พื้นที่ร้อยละ ๙๐ สามารถแก้ไขปัญหาหน้าท่วมขัง	น้ำไหลสะดวกและสามารถป้องกันหน้าท่วมในพื้นที่	กองช่าง
๓๐	โครงการก่อสร้างถนน ค.ส.ล. สายร้านคุณจำนวน หมู่ที่ ๔ บ้านมะขาม	เพื่อก่อสร้างให้ประชาชนได้สัญจรสะดวกและปลอดภัย	ขนาด ๕*๑๗๕ เมตร หนา ๐.๑๕ เมตร	๕๐๐,๐๐๐	๕๐๐,๐๐๐	๕๐๐,๐๐๐	๕๐๐,๐๐๐	๕๐๐,๐๐๐	ประชาชนร้อยละ ๙๐ ได้ใช้ถนนสะดวกและปลอดภัย	ประชาชนมีถนนในการสัญจรสะดวกและปลอดภัย	กองช่าง

รายละเอียดโครงการพัฒนา
แผนพัฒนาท้องถิ่น (พ.ศ. ๒๕๖๑ - ๒๕๖๕)

แบบ ผ. ๐๒

องค์การบริหารส่วนตำบลปรีอใหญ่ อำเภออุซันต์ จังหวัดศรีสะเกษ

ก. ยุทธศาสตร์จังหวัดที่ ๑ การพัฒนาโครงสร้างพื้นฐานและการยกระดับเศรษฐกิจให้พึ่งตนเองและแข่งขันได้

ข. ยุทธศาสตร์การพัฒนา อปท. ในเขตจังหวัดศรีสะเกษ ยุทธศาสตร์ที่ ๑ การพัฒนาโครงสร้างพื้นฐาน ทรพยากรธรรมชาติสิ่งแวดล้อม

๑. ยุทธศาสตร์ที่ ๑ พัฒนาโครงสร้างพื้นฐานและการยกระดับเศรษฐกิจให้พึ่งตนเองและแข่งขันได้

๑.๑ แผนงานเคหะและชุมชน

ที่	โครงการ	วัตถุประสงค์	เป้าหมาย (ผลผลิตของโครงการ)	งบประมาณ					ตัวชี้วัด (KPI)	ผลที่คาดว่าจะได้รับ	หน่วยงาน รับผิดชอบหลัก
				๒๕๖๑	๒๕๖๒	๒๕๖๓	๒๕๖๔	๒๕๖๕			
๓๑	โครงการปรับปรุง ซ่อมแซม ถนนภายในหมู่บ้าน หมู่ที่ ๔ บ้านมะขาม	เพื่อก่อสร้างให้ประชาชนได้สัญจรสะดวกและปลอดภัย	ขนาดความกว้าง ๕ * ยาว ๓๐๐ เมตร	๕๐๐,๐๐๐	๕๐๐,๐๐๐	๕๐๐,๐๐๐	๕๐๐,๐๐๐	๕๐๐,๐๐๐	ประชาชนร้อยละ ๙๐ ได้ใช้ถนนสะดวกและปลอดภัย	ประชาชนมีถนนในการสัญจรสะดวกและปลอดภัย	กองช่าง
๓๒	โครงการก่อสร้างถนน ค.ส.ล. สายบ้านเนินแสง – ตำบล หมู่ที่ ๔ บ้านมะขาม	เพื่อก่อสร้างให้ประชาชนได้สัญจรสะดวกและปลอดภัย	ขนาดความกว้าง ๕ * ยาว ๕๐๐ เมตร	๕๐๐,๐๐๐	๕๐๐,๐๐๐	๕๐๐,๐๐๐	๕๐๐,๐๐๐	๕๐๐,๐๐๐	ประชาชนร้อยละ ๙๐ ได้ใช้ถนนสะดวกและปลอดภัย	ประชาชนมีถนนในการสัญจรสะดวกและปลอดภัย	กองช่าง
๓๓	โครงการก่อสร้างถนน ค.ส.ล. สายบ้านมะขาม-ประปาหมู่บ้าน หมู่ที่ ๔ บ้านมะขาม	เพื่อก่อสร้างให้ประชาชนได้สัญจรสะดวกและปลอดภัย	ขนาดความกว้าง ๕ * ยาว ๙๐๐ เมตร	๕๐๐,๐๐๐	๕๐๐,๐๐๐	๕๐๐,๐๐๐	๕๐๐,๐๐๐	๕๐๐,๐๐๐	ประชาชนร้อยละ ๙๐ ได้ใช้ถนนสะดวกและปลอดภัย	ประชาชนมีถนนในการสัญจรสะดวกและปลอดภัย	กองช่าง
๓๔	โครงการก่อสร้างถนน ค.ส.ล. สายบ้านเนินแสง – ตำบล หมู่ที่ ๔ บ้านมะขาม	เพื่อก่อสร้างให้ประชาชนได้สัญจรสะดวกและปลอดภัย	ขนาดความกว้าง ๕ * ยาว ๕๐๐ เมตร	๕๐๐,๐๐๐	๕๐๐,๐๐๐	๕๐๐,๐๐๐	๕๐๐,๐๐๐	๕๐๐,๐๐๐	ประชาชนร้อยละ ๙๐ ได้ใช้ถนนสะดวกและปลอดภัย	ประชาชนมีถนนในการสัญจรสะดวกและปลอดภัย	กองช่าง
๓๕	โครงการวางท่อระบายน้ำ ภายในหมู่บ้าน พร้อมบ่อบำบัด หมู่ที่ ๕ บ้านปรีอคันตะวันออก	เพื่อแก้ไขปัญหาน้ำท่วมขังในฤดูฝน	ยาว ๓๕๐ เมตร ตามแบบที่ อบต. กำหนด	๓๐๐,๐๐๐	๓๐๐,๐๐๐	๓๐๐,๐๐๐	๓๐๐,๐๐๐	๓๐๐,๐๐๐	พื้นที่ร้อยละ ๙๐ สามารถแก้ไขปัญหา น้ำท่วมขัง	น้ำไหลสะดวก และสามารถป้องกันน้ำท่วมในพื้นที่	กองช่าง

รายละเอียดโครงการพัฒนา
แผนพัฒนาท้องถิ่น (พ.ศ. ๒๕๖๑ - ๒๕๖๕)

แบบ ผ. ๐๒

องค์การบริหารส่วนตำบลปรีอใหญ่ อำเภออุซันต์ จังหวัดศรีสะเกษ

ก. ยุทธศาสตร์จังหวัดที่ ๑ การพัฒนาโครงสร้างพื้นฐานและการยกระดับเศรษฐกิจให้พึ่งตนเองและแข่งขันได้

ข. ยุทธศาสตร์การพัฒนา อปท. ในเขตจังหวัดศรีสะเกษ ยุทธศาสตร์ที่ ๑ การพัฒนาโครงสร้างพื้นฐาน ทรพยากรธรรมชาติสิ่งแวดล้อม

๑. ยุทธศาสตร์ที่ ๑ พัฒนาโครงสร้างพื้นฐานและการยกระดับเศรษฐกิจให้พึ่งตนเองและแข่งขันได้

๑.๑ แผนงานเคหะและชุมชน

ที่	โครงการ	วัตถุประสงค์	เป้าหมาย (ผลผลิตของโครงการ)	งบประมาณ					ตัวชี้วัด (KPI)	ผลที่คาดว่าจะได้รับ	หน่วยงาน รับผิดชอบ หลัก
				๒๕๖๑	๒๕๖๒	๒๕๖๓	๒๕๖๔	๒๕๖๕			
๓๖	โครงการก่อสร้างถนน ค.ส.ล. เส้นทางทิศตะวันออก หมู่ที่ ๖ บ้านโนนสมบูรณ์	เพื่อก่อสร้างให้ประชาชนได้สัญจรสะดวกและปลอดภัย	ขนาด ๕*๒๐๐ เมตร หนา ๐.๑๕ เมตร	๒๕๐,๐๐๐	๒๕๐,๐๐๐	๒๕๐,๐๐๐	๒๕๐,๐๐๐	๒๕๐,๐๐๐	ประชาชนร้อยละ ๙๐ ได้ใช้ถนนสะดวกและปลอดภัย	ประชาชนมีถนนในการสัญจรสะดวกและปลอดภัย	กองช่าง
๓๗	โครงการก่อสร้างถนน ค.ส.ล. เส้นทางทิศตะวันตก หมู่ที่ ๖ บ้านโนนสมบูรณ์	เพื่อก่อสร้างให้ประชาชนได้สัญจรสะดวกและปลอดภัย	ขนาด ๕*๒๐๐ เมตร หนา ๐.๑๕ เมตร	๒๕๐,๐๐๐	๒๕๐,๐๐๐	๒๕๐,๐๐๐	๒๕๐,๐๐๐	๒๕๐,๐๐๐	ประชาชนร้อยละ ๙๐ ได้ใช้ถนนสะดวกและปลอดภัย	ประชาชนมีถนนในการสัญจรสะดวกและปลอดภัย	กองช่าง
๓๘	โครงการก่อสร้างรางระบายน้ำภายในหมู่บ้าน หมู่ที่ ๖ บ้านโนนสมบูรณ์	เพื่อแก้ไขปัญหาน้ำท่วมขังในฤดูฝน	ตามแบบที่ อบต. กำหนด	๒๕๐,๐๐๐	๒๕๐,๐๐๐	๒๕๐,๐๐๐	๒๕๐,๐๐๐	๒๕๐,๐๐๐	พื้นที่ร้อยละ ๙๐ สามารถแก้ไขปัญหาน้ำท่วมขัง	น้ำไหลสะดวกและสามารถป้องกันน้ำท่วมในพื้นที่	กองช่าง
๓๙	โครงการปรับปรุง ซ่อมแซม ถนนดินพร้อมลงหินคลุก เส้นลูงไผ่ (เส้นมียาฆ่า - เนินเสรี) หมู่ที่ ๖ บ้านโนนสมบูรณ์	เพื่อก่อสร้างให้ประชาชนได้สัญจรสะดวกและปลอดภัย	ขนาด ๕*๑,๕๐๐ เมตร หนาเฉลี่ย ๐.๑๐ เมตร	๕๐๐,๐๐๐	๕๐๐,๐๐๐	๕๐๐,๐๐๐	๕๐๐,๐๐๐	๕๐๐,๐๐๐	ประชาชนร้อยละ ๙๐ ได้ใช้ถนนสะดวกและปลอดภัย	ประชาชนมีถนนในการสัญจรสะดวกและปลอดภัย	กองช่าง
๔๐	โครงการวางท่อระบายน้ำภายในหมู่บ้าน (ท่อผ่าครึ่ง) หมู่ที่ ๖ บ้านโนนสมบูรณ์	เพื่อแก้ไขปัญหาน้ำท่วมขังในฤดูฝน	ยาว ๕๐๐ เมตร ตามแบบที่ อบต. กำหนด	๓๐๐,๐๐๐	๓๐๐,๐๐๐	๓๐๐,๐๐๐	๓๐๐,๐๐๐	๓๐๐,๐๐๐	พื้นที่ร้อยละ ๙๐ สามารถแก้ไขปัญหาน้ำท่วมขัง	น้ำไหลสะดวกและสามารถป้องกันน้ำท่วมในพื้นที่	กองช่าง

รายละเอียดโครงการพัฒนา
แผนพัฒนาท้องถิ่น (พ.ศ. ๒๕๖๑ - ๒๕๖๕)

แบบ ผ. ๐๒

องค์การบริหารส่วนตำบลปรีอใหญ่ อำเภออุซันต์ จังหวัดศรีสะเกษ

ก. ยุทธศาสตร์จังหวัดที่ ๑ การพัฒนาโครงสร้างพื้นฐานและการยกระดับเศรษฐกิจให้พึ่งตนเองและแข่งขันได้

ข. ยุทธศาสตร์การพัฒนา อปท. ในเขตจังหวัดศรีสะเกษ ยุทธศาสตร์ที่ ๑ การพัฒนาโครงสร้างพื้นฐาน ทรพยากรธรรมชาติสิ่งแวดล้อม

๑. ยุทธศาสตร์ที่ ๑ พัฒนาโครงสร้างพื้นฐานและการยกระดับเศรษฐกิจให้พึ่งตนเองและแข่งขันได้

๑.๑ แผนงานเคหะและชุมชน

ที่	โครงการ	วัตถุประสงค์	เป้าหมาย (ผลผลิตของโครงการ)	งบประมาณ					ตัวชี้วัด (KPI)	ผลที่คาดว่าจะได้รับ	หน่วยงาน รับผิดชอบหลัก
				๒๕๖๑	๒๕๖๒	๒๕๖๓	๒๕๖๔	๒๕๖๕			
๔๑	โครงการก่อสร้างถนน ค.ส.ล. ภายในศูนย์พัฒนาเด็กเล็ก หมู่ที่ ๖ บ้านโนนสมบูรณ์	เพื่อก่อสร้างให้ประชาชนได้สัญจรสะดวกและปลอดภัย	ขนาด ๕*๑๐๐ เมตร หนา ๐.๑๕ เมตร	๓๕๐,๐๐๐	๓๕๐,๐๐๐	๓๕๐,๐๐๐	๓๕๐,๐๐๐	๓๕๐,๐๐๐	ประชาชนร้อยละ ๙๐ ได้ใช้ถนนสะดวกและปลอดภัย	ประชาชนมีถนนในการสัญจรสะดวกและปลอดภัย	กองช่าง
๔๒	โครงการก่อสร้างถนน ค.ส.ล. ภายในหมู่บ้าน หมู่ที่ ๖ บ้านโนนสมบูรณ์	เพื่อก่อสร้างให้ประชาชนได้สัญจรสะดวกและปลอดภัย	ขนาด ๕*๑๗๕ เมตร หนา ๐.๑๕ เมตร	๕๐๐,๐๐๐	๕๐๐,๐๐๐	๕๐๐,๐๐๐	๕๐๐,๐๐๐	๕๐๐,๐๐๐	ประชาชนร้อยละ ๙๐ ได้ใช้ถนนสะดวกและปลอดภัย	ประชาชนมีถนนในการสัญจรสะดวกและปลอดภัย	กองช่าง
๔๓	โครงการก่อสร้างถนน ค.ส.ล. สายโนนสมบูรณ์-หนองอาเสร หมู่ที่ ๖ บ้านโนนสมบูรณ์	เพื่อก่อสร้างให้ประชาชนได้สัญจรสะดวกและปลอดภัย	ขนาด ๕*๑๗๕ เมตร หนา ๐.๑๕ เมตร	๕๐๐,๐๐๐	๕๐๐,๐๐๐	๕๐๐,๐๐๐	๕๐๐,๐๐๐	๕๐๐,๐๐๐	ประชาชนร้อยละ ๙๐ ได้ใช้ถนนสะดวกและปลอดภัย	ประชาชนมีถนนในการสัญจรสะดวกและปลอดภัย	กองช่าง
๔๔	โครงการก่อสร้างถนน ค.ส.ล. ภายในหมู่บ้าน หมู่ที่ ๗ บ้านปรีอคันตะวันตง	เพื่อก่อสร้างให้ประชาชนได้สัญจรสะดวกและปลอดภัย	ขนาด ๕*๑๗๕ เมตร หนา ๐.๑๕ เมตร	๕๐๐,๐๐๐	๕๐๐,๐๐๐	๕๐๐,๐๐๐	๕๐๐,๐๐๐	๕๐๐,๐๐๐	ประชาชนร้อยละ ๙๐ ได้ใช้ถนนสะดวกและปลอดภัย	ประชาชนมีถนนในการสัญจรสะดวกและปลอดภัย	กองช่าง
๔๕	โครงการก่อสร้างรางระบายน้ำ ภายในหมู่บ้าน พร้อมบ่อบัก สายบ้านตราจ หมู่ที่ ๗ บ้านปรีอคันตะวันตง	เพื่อแก้ไขปัญหาน้ำท่วมขังในฤดูฝน	ยาว ๔๐๐ เมตร ตามแบบที่ อบต. กำหนด	๕๐๐,๐๐๐	๕๐๐,๐๐๐	๕๐๐,๐๐๐	๕๐๐,๐๐๐	๕๐๐,๐๐๐	พื้นที่ร้อยละ ๙๐ สามารถแก้ไขปัญหาน้ำท่วมขัง	น้ำไหลสะดวกและสามารถป้องกันน้ำท่วมในพื้นที่	กองช่าง

รายละเอียดโครงการพัฒนา
แผนพัฒนาท้องถิ่น (พ.ศ. ๒๕๖๑ - ๒๕๖๕)

แบบ ผ. ๐๒

องค์การบริหารส่วนตำบลปรีอใหญ่ อำเภออุซันต์ จังหวัดศรีสะเกษ

ก. ยุทธศาสตร์จังหวัดที่ ๑ การพัฒนาโครงสร้างพื้นฐานและการยกระดับเศรษฐกิจให้พึ่งตนเองและแข่งขันได้

ข. ยุทธศาสตร์การพัฒนา อปท. ในเขตจังหวัดศรีสะเกษ ยุทธศาสตร์ ที่ ๑ การพัฒนาโครงสร้างพื้นฐาน ทรพยากรธรรมชาติสิ่งแวดล้อม

๑. ยุทธศาสตร์ที่ ๑ พัฒนาโครงสร้างพื้นฐานและการยกระดับเศรษฐกิจให้พึ่งตนเองและแข่งขันได้

๑.๑ แผนงานเคหะและชุมชน

ที่	โครงการ	วัตถุประสงค์	เป้าหมาย (ผลผลิตของโครงการ)	งบประมาณ					ตัวชี้วัด (KPI)	ผลที่คาดว่าจะได้รับ	หน่วยงาน รับผิดชอบหลัก
				๒๕๖๑	๒๕๖๒	๒๕๖๓	๒๕๖๔	๒๕๖๕			
๔๖	โครงการก่อสร้างถนนดิน สายตาโหมง-ตารอง หมู่ที่ ๗ บ้านปรีอคันตะวันตง	เพื่อก่อสร้างให้ ประชาชนได้สัญจร สะดวกและปลอดภัย	ขนาด ๔*๒๐๐ เมตร หนา ๐.๘๐ เมตร	๒๕๐,๐๐๐	๒๕๐,๐๐๐	๒๕๐,๐๐๐	๒๕๐,๐๐๐	๒๕๐,๐๐๐	ประชาชนร้อยละ ๙๐ ได้ใช้ ถนนสะดวก และปลอดภัย	ประชาชนมี ถนนในการ สัญจรสะดวก และปลอดภัย	กองช่าง
๔๗	โครงการก่อสร้างฝายกั้นน้ำ (หนองต่อ) หมู่ที่ ๗ บ้านปรีอคันตะวันตง	เพื่อก่อสร้างในการกัก เก็บน้ำไว้ใช้ในฤดูแล้ง	ตามแบบที่ อบต.กำหนด	๕๐๐,๐๐๐	๕๐๐,๐๐๐	๕๐๐,๐๐๐	๕๐๐,๐๐๐	๕๐๐,๐๐๐	พื้นที่ร้อยละ ๙๐ สามารถ กักเก็บน้ำไว้ใช้ ในฤดูแล้ง	ประชาชนใน พื้นที่มีน้ำใช้ใน ฤดูแล้ง	กองช่าง
๔๘	โครงการปรับปรุงถนนดิน สาย หนองจารย์แกด หมู่ที่ ๘ บ้านโพธิ์สว่าง	เพื่อก่อสร้างให้ ประชาชนได้สัญจร สะดวกและปลอดภัย	ขนาด ๔*๒๐๐ เมตร หนา ๐.๕๐ เมตร	๓๐๐,๐๐๐	๓๐๐,๐๐๐	๓๐๐,๐๐๐	๓๐๐,๐๐๐	๓๐๐,๐๐๐	ประชาชนร้อยละ ๙๐ ได้ใช้ ถนนสะดวก และปลอดภัย	ประชาชนมี ถนนในการ สัญจรสะดวก และปลอดภัย	กองช่าง
๔๙	โครงการปรับปรุงถนนหินคลุก สายหนองหมื่น หมู่ที่ ๘ บ้านโพธิ์สว่าง	เพื่อก่อสร้างให้ ประชาชนได้สัญจร สะดวกและปลอดภัย	ขนาด ๔*๒๐๐ เมตร หนา ๐.๑๐ เมตร	๒๕๐,๐๐๐	๒๕๐,๐๐๐	๒๕๐,๐๐๐	๒๕๐,๐๐๐	๒๕๐,๐๐๐	ประชาชนร้อยละ ๙๐ ได้ใช้ ถนนสะดวก และปลอดภัย	ประชาชนมี ถนนในการ สัญจรสะดวก และปลอดภัย	กองช่าง
๕๐	โครงการปรับปรุงซ่อมแซมถนน ลูกรัง สายจารย์เหลี่ยม-ตาเซย หมู่ที่ ๘ บ้านโพธิ์สว่าง	เพื่อก่อสร้างให้ ประชาชนได้สัญจร สะดวกและปลอดภัย	ขนาด ๔*๒๐๐ เมตร หนา ๐.๑๐ เมตร	๒๕๐,๐๐๐	๒๕๐,๐๐๐	๒๕๐,๐๐๐	๒๕๐,๐๐๐	๒๕๐,๐๐๐	ประชาชนร้อยละ ๙๐ ได้ใช้ ถนนสะดวก และปลอดภัย	ประชาชนมี ถนนในการ สัญจรสะดวก และปลอดภัย	กองช่าง

รายละเอียดโครงการพัฒนา
แผนพัฒนาท้องถิ่น (พ.ศ. ๒๕๖๑ - ๒๕๖๕)

แบบ ผ. ๐๒

องค์การบริหารส่วนตำบลปรีอใหญ่ อำเภออุซันต์ จังหวัดศรีสะเกษ

ก. ยุทธศาสตร์จังหวัดที่ ๑ การพัฒนาโครงสร้างพื้นฐานและการยกระดับเศรษฐกิจให้พึ่งตนเองและแข่งขันได้

ข. ยุทธศาสตร์การพัฒนา อปท. ในเขตจังหวัดศรีสะเกษ ยุทธศาสตร์ที่ ๑ การพัฒนาโครงสร้างพื้นฐาน ทรพยากรธรรมชาติสิ่งแวดล้อม

๑. ยุทธศาสตร์ที่ ๑ พัฒนาโครงสร้างพื้นฐานและการยกระดับเศรษฐกิจให้พึ่งตนเองและแข่งขันได้

๑.๑ แผนงานเคหะและชุมชน

ที่	โครงการ	วัตถุประสงค์	เป้าหมาย (ผลผลิตของโครงการ)	งบประมาณ					ตัวชี้วัด (KPI)	ผลที่คาดว่าจะได้รับ	หน่วยงาน รับผิดชอบหลัก
				๒๕๖๑	๒๕๖๒	๒๕๖๓	๒๕๖๔	๒๕๖๕			
๕๑	โครงการก่อสร้างถนนดิน สายตาอุ-ปู้ตา หมู่ที่ ๘ บ้านโพธิ์สว่าง	เพื่อก่อสร้างให้ ประชาชนได้สัญจร สะดวกและปลอดภัย	ขนาด ๔*๒๐๐ เมตร หนา ๐.๘๐ เมตร	๒๕๐,๐๐๐	๒๕๐,๐๐๐	๒๕๐,๐๐๐	๒๕๐,๐๐๐	๒๕๐,๐๐๐	ประชาชนร้อยละ ๙๐ ได้ใช้ ถนนสะดวก และปลอดภัย	ประชาชนมี ถนนในการ สัญจรสะดวก และปลอดภัย	กองช่าง
๕๒	โครงการปรับปรุง ซ่อมแซม ถนน ค.ส.ล.ภายในหมู่บ้าน หมู่ที่ ๘ บ้านโพธิ์สว่าง	เพื่อก่อสร้างให้ ประชาชนได้สัญจร สะดวกและปลอดภัย	ขนาดความกว้าง ๔ * ยาว ๔๐๐ เมตร	๒๐๐,๐๐๐	๒๐๐,๐๐๐	๒๐๐,๐๐๐	๒๐๐,๐๐๐	๒๐๐,๐๐๐	ประชาชนร้อยละ ๙๐ ได้ใช้ ถนนสะดวก และปลอดภัย	ประชาชนมี ถนนในการ สัญจรสะดวก และปลอดภัย	กองช่าง
๕๓	โครงการก่อสร้างฝายชะลอน้ำ คลองกอก(ปู้ตา) หมู่ที่ ๘ บ้านโพธิ์สว่าง	เพื่อก่อสร้างในการกัก เก็บน้ำไว้ในฤดูแล้ง	ตามแบบที่ อบต.กำหนด	๔๕๐,๐๐๐	๔๕๐,๐๐๐	๔๕๐,๐๐๐	๔๕๐,๐๐๐	๔๕๐,๐๐๐	พื้นที่ร้อยละ ๙๐ สามารถ กักเก็บน้ำไว้ใช้ ในฤดูแล้ง	ประชาชนใน พื้นที่มีน้ำใช้ใน ฤดูแล้ง	กองช่าง
๕๔	โครงการก่อสร้างบล็อกคอน เวิร์ด หมู่ที่ ๘ บ้านโพธิ์สว่าง	เพื่อก่อสร้างในการกัก เก็บน้ำไว้ในฤดูแล้ง	ขนาด ๑.๘๐x๑.๘๐ ยาว ๕ เมตร จำนวน ๒ ช่อง ตามแบบที่ อบต.กำหนด	๕๐๐,๐๐๐	๕๐๐,๐๐๐	๕๐๐,๐๐๐	๕๐๐,๐๐๐	๕๐๐,๐๐๐	พื้นที่ร้อยละ ๙๐ สามารถ กักเก็บน้ำไว้ใช้ ในฤดูแล้ง	ประชาชนใน พื้นที่มีน้ำใช้ใน ฤดูแล้ง	กองช่าง
๕๕	โครงการก่อสร้างสะพานข้าม คลองชลประทาน หมู่ที่ ๙ บ้านคลองลำเจียก	เพื่อก่อสร้างให้ ประชาชนได้สัญจร สะดวกและปลอดภัย	จำนวน ๒ จุด ตามแบบที่ อบต.กำหนด	๕๐๐,๐๐๐	๕๐๐,๐๐๐	๕๐๐,๐๐๐	๕๐๐,๐๐๐	๕๐๐,๐๐๐	ประชาชนร้อยละ ๙๐ ได้ใช้ ถนนสะดวก และปลอดภัย	ประชาชนมี ถนนในการ สัญจรสะดวก และปลอดภัย	กองช่าง

รายละเอียดโครงการพัฒนา
แผนพัฒนาท้องถิ่น (พ.ศ. ๒๕๖๑ - ๒๕๖๕)

แบบ ผ. ๐๒

องค์การบริหารส่วนตำบลปรือใหญ่ อำเภออุซันต์ จังหวัดศรีสะเกษ

ก. ยุทธศาสตร์จังหวัดที่ ๑ การพัฒนาโครงสร้างพื้นฐานและการยกระดับเศรษฐกิจให้พึ่งตนเองและแข่งขันได้

ข. ยุทธศาสตร์การพัฒนา อปท. ในเขตจังหวัดศรีสะเกษ ยุทธศาสตร์ที่ ๑ การพัฒนาโครงสร้างพื้นฐาน ทรพยากรธรรมชาติสิ่งแวดล้อม

๑. ยุทธศาสตร์ที่ ๑ พัฒนาโครงสร้างพื้นฐานและการยกระดับเศรษฐกิจให้พึ่งตนเองและแข่งขันได้

๑.๑ แผนงานเคหะและชุมชน

ที่	โครงการ	วัตถุประสงค์	เป้าหมาย (ผลผลิตของโครงการ)	งบประมาณ					ตัวชี้วัด (KPI)	ผลที่คาดว่าจะได้รับ	หน่วยงาน รับผิดชอบหลัก
				๒๕๖๑	๒๕๖๒	๒๕๖๓	๒๕๖๔	๒๕๖๕			
๕๖	โครงการก่อสร้างถนนดินพร้อม ลงหินคลุก (เส้นหลังโรงเรียน - ชลประทาน) หมู่ที่ ๙ บ้านคลองลำเจียก	เพื่อก่อสร้างให้ ประชาชนได้สัญจร สะดวกและปลอดภัย	ขนาด ๕*๕๐๐ เมตร หนา ๐.๕๐ เมตร	๒๐๐,๐๐๐	๒๐๐,๐๐๐	๒๐๐,๐๐๐	๒๐๐,๐๐๐	๒๐๐,๐๐๐	ประชาชนร้อยละ ๙๐ ได้ใช้ ถนนสะดวก และปลอดภัย	ประชาชนมี ถนนในการ สัญจรสะดวก และปลอดภัย	กองช่าง
๕๗	โครงการก่อสร้างถนนดินพร้อม ลงหินคลุก (เส้นภูมิโตนด) หมู่ที่ ๙ บ้านคลองลำเจียก	เพื่อก่อสร้างให้ ประชาชนได้สัญจร สะดวกและปลอดภัย	ขนาด ๕*๕๐๐ เมตร หนา ๐.๕๐ เมตร	๒๐๐,๐๐๐	๒๐๐,๐๐๐	๒๐๐,๐๐๐	๒๐๐,๐๐๐	๒๐๐,๐๐๐	ประชาชนร้อยละ ๙๐ ได้ใช้ ถนนสะดวก และปลอดภัย	ประชาชนมี ถนนในการ สัญจรสะดวก และปลอดภัย	กองช่าง
๕๘	โครงการก่อสร้างถนนดินพร้อม ลงหินคลุก (เส้นคลองน้ำทิ้ง - ชลประทาน) หมู่ที่ ๙ บ้านคลองลำเจียก	เพื่อก่อสร้างให้ ประชาชนได้สัญจร สะดวกและปลอดภัย	ขนาด ๕*๕๐๐ เมตร หนา ๐.๕๐ เมตร	๒๐๐,๐๐๐	๒๐๐,๐๐๐	๒๐๐,๐๐๐	๒๐๐,๐๐๐	๒๐๐,๐๐๐	ประชาชนร้อยละ ๙๐ ได้ใช้ ถนนสะดวก และปลอดภัย	ประชาชนมี ถนนในการ สัญจรสะดวก และปลอดภัย	กองช่าง
๕๙	โครงการก่อสร้างถนนดินพร้อม ลงหินคลุก (เส้นคลองลำเจียก - บ้านเกษนาคือ) หมู่ที่ ๙ บ้านคลองลำเจียก	เพื่อก่อสร้างให้ ประชาชนได้สัญจร สะดวกและปลอดภัย	ขนาด ๕*๙๐๐ เมตร หนา ๐.๕๐ เมตร	๕๐๐,๐๐๐	๕๐๐,๐๐๐	๕๐๐,๐๐๐	๕๐๐,๐๐๐	๕๐๐,๐๐๐	ประชาชนร้อยละ ๙๐ ได้ใช้ ถนนสะดวก และปลอดภัย	ประชาชนมี ถนนในการ สัญจรสะดวก และปลอดภัย	กองช่าง
๖๐	โครงการก่อสร้างถนน ค.ส.ล. สายกลางหมู่บ้าน หมู่ที่ ๙ บ้านคลองลำเจียก	เพื่อก่อสร้างให้ ประชาชนได้สัญจร สะดวกและปลอดภัย	ขนาด ๕*๑๗๕ เมตร หนา ๐.๑๕ เมตร	๕๐๐,๐๐๐	๕๐๐,๐๐๐	๕๐๐,๐๐๐	๕๐๐,๐๐๐	๕๐๐,๐๐๐	ประชาชนร้อยละ ๙๐ ได้ใช้ ถนนสะดวก และปลอดภัย	ประชาชนมี ถนนในการ สัญจรสะดวก และปลอดภัย	กองช่าง

รายละเอียดโครงการพัฒนา
แผนพัฒนาท้องถิ่น (พ.ศ. ๒๕๖๑ - ๒๕๖๕)

แบบ ผ. ๐๒

องค์การบริหารส่วนตำบลปรีอใหญ่ อำเภออุซันต์ จังหวัดศรีสะเกษ

ก. ยุทธศาสตร์จังหวัดที่ ๑ การพัฒนาโครงสร้างพื้นฐานและการยกระดับเศรษฐกิจให้พึ่งตนเองและแข่งขันได้

ข. ยุทธศาสตร์การพัฒนา อปท. ในเขตจังหวัดศรีสะเกษ ยุทธศาสตร์ ที่ ๑ การพัฒนาโครงสร้างพื้นฐาน ทรพยากรธรรมชาติสิ่งแวดล้อม

๑. ยุทธศาสตร์ที่ ๑ พัฒนาโครงสร้างพื้นฐานและการยกระดับเศรษฐกิจให้พึ่งตนเองและแข่งขันได้

๑.๑ แผนงานเคหะและชุมชน

ที่	โครงการ	วัตถุประสงค์	เป้าหมาย (ผลผลิตของโครงการ)	งบประมาณ					ตัวชี้วัด (KPI)	ผลที่คาดว่าจะได้รับ	หน่วยงาน รับผิดชอบหลัก
				๒๕๖๑	๒๕๖๒	๒๕๖๓	๒๕๖๔	๒๕๖๕			
๖๑	โครงการก่อสร้างฝายกั้นน้ำคลองน้ำทิ้ง หมู่ที่ ๙ บ้านคลองลำเจียก	เพื่อก่อสร้างในการกักเก็บน้ำไว้ในฤดูแล้ง	ตามแบบที่ อบต. กำหนด	๔๕๐,๐๐๐	๔๕๐,๐๐๐	๔๕๐,๐๐๐	๔๕๐,๐๐๐	๔๕๐,๐๐๐	พื้นที่ร้อยละ ๙๐ สามารถกักเก็บน้ำไว้ในฤดูแล้ง	ประชาชนในพื้นที่มีน้ำใช้ในฤดูแล้ง	กองช่าง
๖๒	โครงการก่อสร้างถนนหินคลุกซอยชุมชน หมู่ที่ ๙ บ้านคลองลำเจียก	เพื่อก่อสร้างให้ประชาชนได้สัญจรสะดวกและปลอดภัย	ขนาด ๔*๒๐๐ เมตร หนา ๐.๑๐ เมตร	๒๕๐,๐๐๐	๒๕๐,๐๐๐	๒๕๐,๐๐๐	๒๕๐,๐๐๐	๒๕๐,๐๐๐	ประชาชนร้อยละ ๙๐ ได้ใช้ถนนสะดวกและปลอดภัย	ประชาชนมีถนนในการสัญจรสะดวกและปลอดภัย	กองช่าง
๖๓	โครงการก่อสร้างถนนหินคลุกซอยสิริรัตน์ หมู่ที่ ๙ บ้านคลองลำเจียก	เพื่อก่อสร้างให้ประชาชนได้สัญจรสะดวกและปลอดภัย	ขนาด ๔*๒๐๐ เมตร หนา ๐.๑๐ เมตร	๒๕๐,๐๐๐	๒๕๐,๐๐๐	๒๕๐,๐๐๐	๒๕๐,๐๐๐	๒๕๐,๐๐๐	ประชาชนร้อยละ ๙๐ ได้ใช้ถนนสะดวกและปลอดภัย	ประชาชนมีถนนในการสัญจรสะดวกและปลอดภัย	กองช่าง
๖๔	โครงการสร้างถนนดินพร้อมวางท่อระบายน้ำ (หนองพราน) หมู่ที่ ๙ บ้านคลองลำเจียก	เพื่อก่อสร้างให้ประชาชนได้สัญจรสะดวกและปลอดภัย	ขนาด ๕*๑,๐๐๐ เมตร หนา ๐.๘๐ เมตร	๔๐๐,๐๐๐	๔๐๐,๐๐๐	๔๐๐,๐๐๐	๔๐๐,๐๐๐	๔๐๐,๐๐๐	ประชาชนร้อยละ ๙๐ ได้ใช้ถนนสะดวกและปลอดภัย	ประชาชนมีถนนในการสัญจรสะดวกและปลอดภัย	กองช่าง
๖๕	โครงการก่อสร้างถนนดินสายภูมิเหลือง หมู่ที่ ๙ บ้านคลองลำเจียก	เพื่อก่อสร้างให้ประชาชนได้สัญจรสะดวกและปลอดภัย	ขนาด ๕*๕๐๐ เมตร หนา ๐.๕๐ เมตร	๒๕๐,๐๐๐	๒๕๐,๐๐๐	๒๕๐,๐๐๐	๒๕๐,๐๐๐	๒๕๐,๐๐๐	ประชาชนร้อยละ ๙๐ ได้ใช้ถนนสะดวกและปลอดภัย	ประชาชนมีถนนในการสัญจรสะดวกและปลอดภัย	กองช่าง

รายละเอียดโครงการพัฒนา
แผนพัฒนาท้องถิ่น (พ.ศ. ๒๕๖๑ - ๒๕๖๕)

แบบ ผ. ๐๒

องค์การบริหารส่วนตำบลปรีอใหญ่ อำเภออุซันต์ จังหวัดศรีสะเกษ

ก. ยุทธศาสตร์จังหวัดที่ ๑ การพัฒนาโครงสร้างพื้นฐานและการยกระดับเศรษฐกิจให้พึ่งตนเองและแข่งขันได้

ข. ยุทธศาสตร์การพัฒนา อปท. ในเขตจังหวัดศรีสะเกษ ยุทธศาสตร์ที่ ๑ การพัฒนาโครงสร้างพื้นฐาน ทรพยากรธรรมชาติสิ่งแวดล้อม

๑. ยุทธศาสตร์ที่ ๑ พัฒนาโครงสร้างพื้นฐานและการยกระดับเศรษฐกิจให้พึ่งตนเองและแข่งขันได้

๑.๑ แผนงานเคหะและชุมชน

ที่	โครงการ	วัตถุประสงค์	เป้าหมาย (ผลผลิตของโครงการ)	งบประมาณ					ตัวชี้วัด (KPI)	ผลที่คาดว่าจะได้รับ	หน่วยงาน รับผิดชอบหลัก
				๒๕๖๑	๒๕๖๒	๒๕๖๓	๒๕๖๔	๒๕๖๕			
๖๖	โครงการวางท่อระบายน้ำ ภายในหมู่บ้าน หมู่ที่ ๙ บ้านคลองลำเจียก	เพื่อแก้ไขปัญหาน้ำท่วม ขังในฤดูฝน	ยาว ๔๐๐ เมตร ตามแบบที่ อบต. กำหนด	๕๐๐,๐๐๐	๕๐๐,๐๐๐	๕๐๐,๐๐๐	๕๐๐,๐๐๐	๕๐๐,๐๐๐	พื้นที่ร้อยละ ๙๐ สามารถ แก้ไขปัญหา น้ำท่วมขัง	น้ำไหลสะดวก และสามารถ ป้องกันน้ำท่วม ในพื้นที่	กองช่าง
๖๗	โครงการปรับปรุงถนนดินลงหิน คลูกสายสระหนองบุญมา หมู่ที่ ๙ บ้านคลองลำเจียก	เพื่อก่อสร้างให้ ประชาชนได้สัญจร สะดวกและปลอดภัย	ขนาด ๖*๕๐ เมตร	๑๐๐,๐๐๐	๑๐๐,๐๐๐	๑๐๐,๐๐๐	๑๐๐,๐๐๐	๑๐๐,๐๐๐	ประชาชนร้อยละ ๙๐ ได้ใช้ ถนนสะดวก และปลอดภัย	ประชาชนมี ถนนในการ สัญจรสะดวก และปลอดภัย	กองช่าง
๖๘	โครงการปรับปรุงถนนดิน สายสระภูมิ หมู่ที่ ๙ บ้านคลองลำเจียก	เพื่อก่อสร้างให้ ประชาชนได้สัญจร สะดวกและปลอดภัย	ขนาด ๔*๖๐ เมตร	๑๐๐,๐๐๐	๑๐๐,๐๐๐	๑๐๐,๐๐๐	๑๐๐,๐๐๐	๑๐๐,๐๐๐	ประชาชนร้อยละ ๙๐ ได้ใช้ ถนนสะดวก และปลอดภัย	ประชาชนมี ถนนในการ สัญจรสะดวก และปลอดภัย	กองช่าง
๖๙	โครงการสร้างถนนดินพร้อมลง หินคลุก (หนองเกษ) หมู่ที่ ๑๐ บ้านเกษนาค้อ	เพื่อก่อสร้างให้ ประชาชนได้สัญจร สะดวกและปลอดภัย	ขนาด ๕*๓๐๐ เมตร หนา ๐.๕๐ เมตร	๑๕๐,๐๐๐	๑๕๐,๐๐๐	๑๕๐,๐๐๐	๑๕๐,๐๐๐	๑๕๐,๐๐๐	ประชาชนร้อยละ ๙๐ ได้ใช้ ถนนสะดวก และปลอดภัย	ประชาชนมี ถนนในการ สัญจรสะดวก และปลอดภัย	กองช่าง
๗๐	โครงการก่อสร้างวางระบายน้ำ ภายในหมู่บ้าน หมู่ที่ ๑๐ บ้านเกษนาค้อ	เพื่อแก้ไขปัญหาน้ำท่วม ขังในฤดูฝน	ตามแบบที่ อบต. กำหนด	๒๕๐,๐๐๐	๒๕๐,๐๐๐	๒๕๐,๐๐๐	๒๕๐,๐๐๐	๒๕๐,๐๐๐	พื้นที่ร้อยละ ๙๐ สามารถ แก้ไขปัญหา น้ำท่วมขัง	น้ำไหลสะดวก และสามารถ ป้องกันน้ำท่วม ในพื้นที่	กองช่าง

รายละเอียดโครงการพัฒนา
แผนพัฒนาท้องถิ่น (พ.ศ. ๒๕๖๑ - ๒๕๖๕)

แบบ ผ. ๐๒

องค์การบริหารส่วนตำบลปรีอใหญ่ อำเภออุซันต์ จังหวัดศรีสะเกษ

ก. ยุทธศาสตร์จังหวัดที่ ๑ การพัฒนาโครงสร้างพื้นฐานและการยกระดับเศรษฐกิจให้พึ่งตนเองและแข่งขันได้

ข. ยุทธศาสตร์การพัฒนา อปท. ในเขตจังหวัดศรีสะเกษ ยุทธศาสตร์ที่ ๑ การพัฒนาโครงสร้างพื้นฐาน ทรพยากรธรรมชาติสิ่งแวดล้อม

๑. ยุทธศาสตร์ที่ ๑ พัฒนาโครงสร้างพื้นฐานและการยกระดับเศรษฐกิจให้พึ่งตนเองและแข่งขันได้

๑.๑ แผนงานเคหะและชุมชน

ที่	โครงการ	วัตถุประสงค์	เป้าหมาย (ผลผลิตของโครงการ)	งบประมาณ					ตัวชี้วัด (KPI)	ผลที่คาดว่าจะได้รับ	หน่วยงาน รับผิดชอบหลัก
				๒๕๖๑	๒๕๖๒	๒๕๖๓	๒๕๖๔	๒๕๖๕			
๗๑	โครงการก่อสร้างถนน ค.ส.ล. สายสุระการ หมู่ที่ ๑๐ บ้านเกษนาค้อ	เพื่อก่อสร้างให้ประชาชนได้สัญจรสะดวกและปลอดภัย	ขนาด ๔*๑๒๐ เมตร หนา ๐.๑๕ เมตร	๑๕๐,๐๐๐	๑๕๐,๐๐๐	๑๕๐,๐๐๐	๑๕๐,๐๐๐	๑๕๐,๐๐๐	ประชาชนร้อยละ ๙๐ ได้ใช้ถนนสะดวกและปลอดภัย	ประชาชนมีถนนในการสัญจรสะดวกและปลอดภัย	กองช่าง
๗๒	โครงการก่อสร้างถนน ค.ส.ล. สายสุระเดช หมู่ที่ ๑๐ บ้านเกษนาค้อ	เพื่อก่อสร้างให้ประชาชนได้สัญจรสะดวกและปลอดภัย	ขนาด ๕*๑๗๕ เมตร หนา ๐.๑๕ เมตร	๕๐๐,๐๐๐	๕๐๐,๐๐๐	๕๐๐,๐๐๐	๕๐๐,๐๐๐	๕๐๐,๐๐๐	ประชาชนร้อยละ ๙๐ ได้ใช้ถนนสะดวกและปลอดภัย	ประชาชนมีถนนในการสัญจรสะดวกและปลอดภัย	กองช่าง
๗๓	โครงการก่อสร้างถนน ค.ส.ล. สายสุระสิน หมู่ที่ ๑๐ บ้านเกษนาค้อ	เพื่อก่อสร้างให้ประชาชนได้สัญจรสะดวกและปลอดภัย	ขนาด ๓*๑๐๐ เมตร หนา ๐.๑๕ เมตร	๑๕๐,๐๐๐	๑๕๐,๐๐๐	๑๕๐,๐๐๐	๑๕๐,๐๐๐	๑๕๐,๐๐๐	ประชาชนร้อยละ ๙๐ ได้ใช้ถนนสะดวกและปลอดภัย	ประชาชนมีถนนในการสัญจรสะดวกและปลอดภัย	กองช่าง
๗๔	โครงการก่อสร้างถนนหินคลุก สายจันสุข-สีโลก หมู่ที่ ๑๐ บ้านเกษนาค้อ	เพื่อก่อสร้างให้ประชาชนได้สัญจรสะดวกและปลอดภัย	ขนาด ๔*๑๐๐ เมตร หนา ๐.๑๐ เมตร	๔๐๐,๐๐๐	๔๐๐,๐๐๐	๔๐๐,๐๐๐	๔๐๐,๐๐๐	๔๐๐,๐๐๐	ประชาชนร้อยละ ๙๐ ได้ใช้ถนนสะดวกและปลอดภัย	ประชาชนมีถนนในการสัญจรสะดวกและปลอดภัย	กองช่าง
๗๕	โครงการก่อสร้างสะพานข้ามคลองชลประทาน (คลองไผ่ - หนาใหม่) หมู่ที่ ๑๐ บ้านเกษนาค้อ	เพื่อก่อสร้างให้ประชาชนได้สัญจรสะดวกและปลอดภัย	ตามแบบที่ อบต.กำหนด	๔๐๐,๐๐๐	๔๐๐,๐๐๐	๔๐๐,๐๐๐	๔๐๐,๐๐๐	๔๐๐,๐๐๐	ประชาชนร้อยละ ๙๐ ได้ใช้ถนนสะดวกและปลอดภัย	ประชาชนมีถนนในการสัญจรสะดวกและปลอดภัย	กองช่าง

รายละเอียดโครงการพัฒนา
แผนพัฒนาท้องถิ่น (พ.ศ. ๒๕๖๑ - ๒๕๖๕)

แบบ ผ. ๐๒

องค์การบริหารส่วนตำบลปรีอใหญ่ อำเภออุซันต์ จังหวัดศรีสะเกษ

ก. ยุทธศาสตร์จังหวัดที่ ๑ การพัฒนาโครงสร้างพื้นฐานและการยกระดับเศรษฐกิจให้พึ่งตนเองและแข่งขันได้

ข. ยุทธศาสตร์การพัฒนา อปท. ในเขตจังหวัดศรีสะเกษ ยุทธศาสตร์ที่ ๑ การพัฒนาโครงสร้างพื้นฐาน ทรพยากรธรรมชาติสิ่งแวดล้อม

๑. ยุทธศาสตร์ที่ ๑ พัฒนาโครงสร้างพื้นฐานและการยกระดับเศรษฐกิจให้พึ่งตนเองและแข่งขันได้

๑.๑ แผนงานเคหะและชุมชน

ที่	โครงการ	วัตถุประสงค์	เป้าหมาย (ผลผลิตของโครงการ)	งบประมาณ					ตัวชี้วัด (KPI)	ผลที่คาดว่าจะได้รับ	หน่วยงาน รับผิดชอบหลัก
				๒๕๖๑	๒๕๖๒	๒๕๖๓	๒๕๖๔	๒๕๖๕			
๗๖	โครงการปรับปรุงท่อระบายน้ำจากท่อกลมเป็นเหลี่ยม หมู่ที่ ๑๐ บ้านเกษนาค้อ	เพื่อแก้ไขปัญหาหน้าท่วมขังในฤดูฝน	ตามแบบที่ อบต.กำหนด	๑๐๐,๐๐๐	๑๐๐,๐๐๐	๑๐๐,๐๐๐	๑๐๐,๐๐๐	๑๐๐,๐๐๐	พื้นที่ร้อยละ ๙๐ สามารถแก้ไขปัญหาหน้าท่วมขัง	น้ำไหลสะดวก และสามารถป้องกันน้ำท่วมขังในพื้นที่	กองช่าง
๗๗	โครงการปรับปรุงฝายน้ำล้น (ทำนบสระ) หมู่ที่ ๑๐ บ้านเกษนาค้อ	เพื่อก่อสร้างในการกักเก็บน้ำไว้ในฤดูแล้ง	ตามแบบที่ อบต.กำหนด	๑๕๐,๐๐๐	๑๕๐,๐๐๐	๑๕๐,๐๐๐	๑๕๐,๐๐๐	๑๕๐,๐๐๐	พื้นที่ร้อยละ ๙๐ สามารถกักเก็บน้ำไว้ในฤดูแล้ง	ประชาชนในพื้นที่มีน้ำใช้ในฤดูแล้ง	กองช่าง
๗๘	โครงการปรับปรุงฝายน้ำล้น (นาตาเกา) หมู่ที่ ๑๐ บ้านเกษนาค้อ	เพื่อก่อสร้างในการกักเก็บน้ำไว้ในฤดูแล้ง	ตามแบบที่ อบต.กำหนด	๑๕๐,๐๐๐	๑๕๐,๐๐๐	๑๕๐,๐๐๐	๑๕๐,๐๐๐	๑๕๐,๐๐๐	พื้นที่ร้อยละ ๙๐ สามารถกักเก็บน้ำไว้ในฤดูแล้ง	ประชาชนในพื้นที่มีน้ำใช้ในฤดูแล้ง	กองช่าง
๗๙	โครงการขยายทำนบ (หอนงเรียนมนต์) หมู่ที่ ๑๐ บ้านเกษนาค้อ	เพื่อก่อสร้างในการกักเก็บน้ำไว้ในฤดูแล้ง	ตามแบบที่ อบต.กำหนด	๑๐๐,๐๐๐	๑๐๐,๐๐๐	๑๐๐,๐๐๐	๑๐๐,๐๐๐	๑๐๐,๐๐๐	พื้นที่ร้อยละ ๙๐ สามารถกักเก็บน้ำไว้ในฤดูแล้ง	ประชาชนในพื้นที่มีน้ำใช้ในฤดูแล้ง	กองช่าง
๘๐	โครงการก่อสร้างถนน ค.ส.ล. สายบ้านเนินแสง - บ้านตะเคียน หมู่ที่ ๑๑ บ้านเนินแสง	เพื่อก่อสร้างให้ประชาชนได้สัญจรสะดวกและปลอดภัย	ขนาดความกว้าง ๕ * ยาว ๕๐๐ เมตร	๕๐๐,๐๐๐	๕๐๐,๐๐๐	๕๐๐,๐๐๐	๕๐๐,๐๐๐	๕๐๐,๐๐๐	ประชาชนร้อยละ ๙๐ ได้ใช้ถนนสะดวกและปลอดภัย	ประชาชนมีถนนในการสัญจรสะดวกและปลอดภัย	กองช่าง

รายละเอียดโครงการพัฒนา
แผนพัฒนาท้องถิ่น (พ.ศ. ๒๕๖๑ - ๒๕๖๕)

แบบ ผ. ๐๒

องค์การบริหารส่วนตำบลปรีอใหญ่ อำเภออุ้มผาง จังหวัดศรีสะเกษ

ก. ยุทธศาสตร์จังหวัดที่ ๑ การพัฒนาโครงสร้างพื้นฐานและการยกระดับเศรษฐกิจให้พึ่งตนเองและแข่งขันได้

ข. ยุทธศาสตร์การพัฒนา อปท. ในเขตจังหวัดศรีสะเกษ ยุทธศาสตร์ที่ ๑ การพัฒนาโครงสร้างพื้นฐาน ทรพยากรธรรมชาติสิ่งแวดล้อม

๑. ยุทธศาสตร์ที่ ๑ พัฒนาโครงสร้างพื้นฐานและการยกระดับเศรษฐกิจให้พึ่งตนเองและแข่งขันได้

๑.๑ แผนงานเคหะและชุมชน

ที่	โครงการ	วัตถุประสงค์	เป้าหมาย (ผลผลิตของโครงการ)	งบประมาณ					ตัวชี้วัด (KPI)	ผลที่คาดว่าจะได้รับ	หน่วยงาน รับผิดชอบหลัก
				๒๕๖๑	๒๕๖๒	๒๕๖๓	๒๕๖๔	๒๕๖๕			
๘๑	โครงการก่อสร้างถนน ค.ส.ล. สายบ้านเนินแสง - กระเบา หมู่ที่ ๑๑ บ้านเนินแสง	เพื่อก่อสร้างให้ประชาชนได้สัญจรสะดวกและปลอดภัย	ขนาดความกว้าง ๕ * ยาว ๕๐๐ เมตร	๕๐๐,๐๐๐	๕๐๐,๐๐๐	๕๐๐,๐๐๐	๕๐๐,๐๐๐	๕๐๐,๐๐๐	ประชาชนร้อยละ ๙๐ ได้ใช้ถนนสะดวกและปลอดภัย	ประชาชนมีถนนในการสัญจรสะดวกและปลอดภัย	กองช่าง
๘๒	โครงการก่อสร้างถนนดินพร้อมหินคลุก เส้นนากันจาร์ ๑ หมู่ที่ ๑๑ บ้านเนินแสง	เพื่อก่อสร้างให้ประชาชนได้สัญจรสะดวกและปลอดภัย	ขนาดความกว้าง ๖ * ยาว ๓,๐๐๐ เมตร	๒๐๐,๐๐๐	๒๐๐,๐๐๐	๒๐๐,๐๐๐	๒๐๐,๐๐๐	๒๐๐,๐๐๐	ประชาชนร้อยละ ๙๐ ได้ใช้ถนนสะดวกและปลอดภัย	ประชาชนมีถนนในการสัญจรสะดวกและปลอดภัย	กองช่าง
๘๓	โครงการก่อสร้างถนนดินพร้อมหินคลุก เส้นนากันจาร์ ๒ หมู่ที่ ๑๑ บ้านเนินแสง	เพื่อก่อสร้างให้ประชาชนได้สัญจรสะดวกและปลอดภัย	ขนาดความกว้าง ๖ * ยาว ๑,๐๐๐ เมตร	๒๐๐,๐๐๐	๒๐๐,๐๐๐	๒๐๐,๐๐๐	๒๐๐,๐๐๐	๒๐๐,๐๐๐	ประชาชนร้อยละ ๙๐ ได้ใช้ถนนสะดวกและปลอดภัย	ประชาชนมีถนนในการสัญจรสะดวกและปลอดภัย	กองช่าง
๘๔	โครงการก่อสร้างถนนหินคลุก สายบางหิน-บางปลา หมู่ที่ ๑๑ บ้านเนินแสง	เพื่อก่อสร้างให้ประชาชนได้สัญจรสะดวกและปลอดภัย	ขนาด ๕*๑,๐๐๐ เมตร หนา ๐.๑๐ เมตร	๔๕๐,๐๐๐	๔๕๐,๐๐๐	๔๕๐,๐๐๐	๔๕๐,๐๐๐	๔๕๐,๐๐๐	ประชาชนร้อยละ ๙๐ ได้ใช้ถนนสะดวกและปลอดภัย	ประชาชนมีถนนในการสัญจรสะดวกและปลอดภัย	กองช่าง
๘๕	โครงการก่อสร้างถนนดินสายตาราง-นาตราด หมู่ที่ ๑๑ บ้านเนินแสง	เพื่อก่อสร้างให้ประชาชนได้สัญจรสะดวกและปลอดภัย	ขนาด ๕*๑,๒๐๐ เมตร หนา ๐.๘๐ เมตร	๕๐๐,๐๐๐	๕๐๐,๐๐๐	๕๐๐,๐๐๐	๕๐๐,๐๐๐	๕๐๐,๐๐๐	ประชาชนร้อยละ ๙๐ ได้ใช้ถนนสะดวกและปลอดภัย	ประชาชนมีถนนในการสัญจรสะดวกและปลอดภัย	กองช่าง

รายละเอียดโครงการพัฒนา
แผนพัฒนาท้องถิ่น (พ.ศ. ๒๕๖๑ - ๒๕๖๕)

แบบ ผ. ๐๒

องค์การบริหารส่วนตำบลปรีอใหญ่ อำเภออุซันต์ จังหวัดศรีสะเกษ

- ก. ยุทธศาสตร์จังหวัดที่ ๑ การพัฒนาโครงสร้างพื้นฐานและการยกระดับเศรษฐกิจให้พึ่งตนเองและแข่งขันได้
 ข. ยุทธศาสตร์การพัฒนา อปท.ในเขตจังหวัดศรีสะเกษ ยุทธศาสตร์ ที่ ๑ การพัฒนาโครงสร้างพื้นฐาน ทรพยากรธรรมชาติสิ่งแวดล้อม
 ๑. ยุทธศาสตร์ที่ ๑ พัฒนาโครงสร้างพื้นฐานและการยกระดับเศรษฐกิจให้พึ่งตนเองและแข่งขันได้
 ๑.๑ แผนงานเคหะและชุมชน

ที่	โครงการ	วัตถุประสงค์	เป้าหมาย (ผลผลิตของโครงการ)	งบประมาณ					ตัวชี้วัด (KPI)	ผลที่คาดว่าจะได้รับ	หน่วยงาน รับผิดชอบหลัก
				๒๕๖๑	๒๕๖๒	๒๕๖๓	๒๕๖๔	๒๕๖๕			
๘๖	โครงการก่อสร้างถนน ค.ส.ล. เส้นอาคารอเนกประสงค์ หมู่ที่ ๑๒ บ้านแสนสุข	เพื่อก่อสร้างให้ประชาชนได้สัญจรสะดวกและปลอดภัย	ขนาด ๕*๒๐๐ เมตร หนา ๐.๑๕ เมตร	๒๕๐,๐๐๐	๒๕๐,๐๐๐	๒๕๐,๐๐๐	๒๕๐,๐๐๐	๒๕๐,๐๐๐	ประชาชนร้อยละ ๙๐ ได้ใช้ถนนสะดวกและปลอดภัย	ประชาชนมีถนนในการสัญจรสะดวกและปลอดภัย	กองช่าง
๘๗	โครงการก่อสร้างถนน ค.ส.ล. สายแสนสุข-มะขาม หมู่ที่ ๑๒ บ้านแสนสุข	เพื่อก่อสร้างให้ประชาชนได้สัญจรสะดวกและปลอดภัย	ขนาด ๕*๑๗๕ เมตร หนา ๐.๑๕ เมตร	๕๐๐,๐๐๐	๕๐๐,๐๐๐	๕๐๐,๐๐๐	๕๐๐,๐๐๐	๕๐๐,๐๐๐	ประชาชนร้อยละ ๙๐ ได้ใช้ถนนสะดวกและปลอดภัย	ประชาชนมีถนนในการสัญจรสะดวกและปลอดภัย	กองช่าง
๘๘	โครงการก่อสร้างถนน ค.ส.ล. สายทองใบ-พานิช หมู่ที่ ๑๒ บ้านแสนสุข	เพื่อก่อสร้างให้ประชาชนได้สัญจรสะดวกและปลอดภัย	ขนาด ๕*๑๗๕ เมตร หนา ๐.๑๕ เมตร	๕๐๐,๐๐๐	๕๐๐,๐๐๐	๕๐๐,๐๐๐	๕๐๐,๐๐๐	๕๐๐,๐๐๐	ประชาชนร้อยละ ๙๐ ได้ใช้ถนนสะดวกและปลอดภัย	ประชาชนมีถนนในการสัญจรสะดวกและปลอดภัย	กองช่าง
๘๙	โครงการวางท่อระบายน้ำ บริเวณสระน้ำ หมู่ที่ ๑๒ บ้านแสนสุข	เพื่อแก้ไขปัญหาน้ำท่วมขังในฤดูฝน	ยาว ๔๐๐ เมตร ตามแบบที่ อบต.กำหนด	๒๕๐,๐๐๐	๒๕๐,๐๐๐	๒๕๐,๐๐๐	๒๕๐,๐๐๐	๒๕๐,๐๐๐	พื้นที่ร้อยละ ๙๐ สามารถแก้ไขปัญหาน้ำท่วมขัง	น้ำไหลสะดวกและสามารถป้องกันน้ำท่วมในพื้นที่	กองช่าง
๙๐	โครงการก่อสร้างรางระบายน้ำ ภายในหมู่บ้าน หมู่ที่ ๑๒ บ้านแสนสุข	เพื่อแก้ไขปัญหาน้ำท่วมขังในฤดูฝน	ยาว ๔๐๐ เมตร ตามแบบที่ อบต.กำหนด	๕๐๐,๐๐๐	๕๐๐,๐๐๐	๕๐๐,๐๐๐	๕๐๐,๐๐๐	๕๐๐,๐๐๐	พื้นที่ร้อยละ ๙๐ สามารถแก้ไขปัญหาน้ำท่วมขัง	น้ำไหลสะดวกและสามารถป้องกันน้ำท่วมในพื้นที่	กองช่าง

รายละเอียดโครงการพัฒนา
แผนพัฒนาท้องถิ่น (พ.ศ. ๒๕๖๑ - ๒๕๖๕)

แบบ ผ. ๐๒

องค์การบริหารส่วนตำบลปรีอใหญ่ อำเภออุซันต์ จังหวัดศรีสะเกษ

ก. ยุทธศาสตร์จังหวัดที่ ๑ การพัฒนาโครงสร้างพื้นฐานและการยกระดับเศรษฐกิจให้พึ่งตนเองและแข่งขันได้

ข. ยุทธศาสตร์การพัฒนา อปท. ในเขตจังหวัดศรีสะเกษ ยุทธศาสตร์ ที่ ๑ การพัฒนาโครงสร้างพื้นฐาน ทรัพยากรธรรมชาติสิ่งแวดล้อม

๑. ยุทธศาสตร์ที่ ๑ พัฒนาโครงสร้างพื้นฐานและการยกระดับเศรษฐกิจให้พึ่งตนเองและแข่งขันได้

๑.๑ แผนงานเคหะและชุมชน

ที่	โครงการ	วัตถุประสงค์	เป้าหมาย (ผลผลิตของโครงการ)	งบประมาณ					ตัวชี้วัด (KPI)	ผลที่คาดว่าจะได้รับ	หน่วยงาน รับผิดชอบ หลัก
				๒๕๖๑	๒๕๖๒	๒๕๖๓	๒๕๖๔	๒๕๖๕			
๙๑	โครงการก่อสร้างถนน ค.ส.ล. สายสดใส หมู่ที่ ๑๒ บ้านแสนสุข	เพื่อก่อสร้างให้ประชาชนได้สัญจรสะดวกและปลอดภัย	ขนาด ๕*๑๗๕ เมตร หนา ๐.๑๕ เมตร	๕๐๐,๐๐๐	๕๐๐,๐๐๐	๕๐๐,๐๐๐	๕๐๐,๐๐๐	๕๐๐,๐๐๐	ประชาชนร้อยละ ๙๐ ได้ใช้ถนนสะดวกและปลอดภัย	ประชาชนมีถนนในการสัญจรสะดวกและปลอดภัย	กองช่าง
๙๒	โครงการก่อสร้างถนน ค.ส.ล. สายตาโม หมู่ที่ ๑๒ บ้านแสนสุข	เพื่อก่อสร้างให้ประชาชนได้สัญจรสะดวกและปลอดภัย	ขนาด ๕*๑๗๕ เมตร หนา ๐.๑๕ เมตร	๕๐๐,๐๐๐	๕๐๐,๐๐๐	๕๐๐,๐๐๐	๕๐๐,๐๐๐	๕๐๐,๐๐๐	ประชาชนร้อยละ ๙๐ ได้ใช้ถนนสะดวกและปลอดภัย	ประชาชนมีถนนในการสัญจรสะดวกและปลอดภัย	กองช่าง
๙๓	โครงการก่อสร้างถนนหินคลุก สายแสนสุข-โรงเรียนปรีอใหญ่ วิทยาลัย หมู่ที่ ๑๒ บ้านแสนสุข	เพื่อก่อสร้างให้ประชาชนได้สัญจรสะดวกและปลอดภัย	ขนาด ๔*๕๐๐ เมตร หนา ๐.๑๐ เมตร	๕๐๐,๐๐๐	๕๐๐,๐๐๐	๕๐๐,๐๐๐	๕๐๐,๐๐๐	๕๐๐,๐๐๐	ประชาชนร้อยละ ๙๐ ได้ใช้ถนนสะดวกและปลอดภัย	ประชาชนมีถนนในการสัญจรสะดวกและปลอดภัย	กองช่าง
๙๔	โครงการก่อสร้างถนนหินคลุก สายแสนสุข-ภูมิใหม่ หมู่ที่ ๑๒ บ้านแสนสุข	เพื่อก่อสร้างให้ประชาชนได้สัญจรสะดวกและปลอดภัย	ขนาด ๔*๕๐๐ เมตร หนา ๐.๑๐ เมตร	๕๐๐,๐๐๐	๕๐๐,๐๐๐	๕๐๐,๐๐๐	๕๐๐,๐๐๐	๕๐๐,๐๐๐	ประชาชนร้อยละ ๙๐ ได้ใช้ถนนสะดวกและปลอดภัย	ประชาชนมีถนนในการสัญจรสะดวกและปลอดภัย	กองช่าง
๙๕	โครงการก่อสร้างถนนลูกรัง สายนาข่า หมู่ที่ ๑๒ บ้านแสนสุข	เพื่อก่อสร้างให้ประชาชนได้สัญจรสะดวกและปลอดภัย	ขนาด ๔*๕๐๐ เมตร หนา ๐.๑๐ เมตร	๕๐๐,๐๐๐	๕๐๐,๐๐๐	๕๐๐,๐๐๐	๕๐๐,๐๐๐	๕๐๐,๐๐๐	ประชาชนร้อยละ ๙๐ ได้ใช้ถนนสะดวกและปลอดภัย	ประชาชนมีถนนในการสัญจรสะดวกและปลอดภัย	กองช่าง

รายละเอียดโครงการพัฒนา
แผนพัฒนาท้องถิ่น (พ.ศ. ๒๕๖๑ - ๒๕๖๕)

แบบ ผ. ๐๒

องค์การบริหารส่วนตำบลปรีอใหญ่ อำเภออุซันต์ จังหวัดศรีสะเกษ

ก. ยุทธศาสตร์จังหวัดที่ ๑ การพัฒนาโครงสร้างพื้นฐานและการยกระดับเศรษฐกิจให้พึ่งตนเองและแข่งขันได้

ข. ยุทธศาสตร์การพัฒนา อปท. ในเขตจังหวัดศรีสะเกษ ยุทธศาสตร์ที่ ๑ การพัฒนาโครงสร้างพื้นฐาน ทรพยากรธรรมชาติสิ่งแวดล้อม

๑. ยุทธศาสตร์ที่ ๑ พัฒนาโครงสร้างพื้นฐานและการยกระดับเศรษฐกิจให้พึ่งตนเองและแข่งขันได้

๑.๑ แผนงานเคหะและชุมชน

ที่	โครงการ	วัตถุประสงค์	เป้าหมาย (ผลผลิตของโครงการ)	งบประมาณ					ตัวชี้วัด (KPI)	ผลที่คาดว่าจะได้รับ	หน่วยงาน รับผิดชอบหลัก
				๒๕๖๑	๒๕๖๒	๒๕๖๓	๒๕๖๔	๒๕๖๕			
๙๖	โครงการลงหินปูน สายแสนสุข หมู่ที่ ๑๒ บ้านแสนสุข	เพื่อก่อสร้างให้ประชาชนได้สัญจรสะดวกและปลอดภัย	ขนาด ๕*๒,๐๐๐ เมตร หนา ๐.๑๐ เมตร	๕๐๐,๐๐๐	๕๐๐,๐๐๐	๕๐๐,๐๐๐	๕๐๐,๐๐๐	๕๐๐,๐๐๐	ประชาชนร้อยละ ๙๐ ได้ใช้ถนนสะดวกและปลอดภัย	ประชาชนมีถนนในการสัญจรสะดวกและปลอดภัย	กองช่าง
๙๗	โครงการก่อสร้างถนน ค.ส.ล. คุ่ม ๙ อนามัย หมู่ที่ ๑๓ บ้านนาจะเรียว	เพื่อก่อสร้างให้ประชาชนได้สัญจรสะดวกและปลอดภัย	ขนาด ๕*๑๗๕ เมตร หนา ๐.๑๕ เมตร	๕๐๐,๐๐๐	๕๐๐,๐๐๐	๕๐๐,๐๐๐	๕๐๐,๐๐๐	๕๐๐,๐๐๐	ประชาชนร้อยละ ๙๐ ได้ใช้ถนนสะดวกและปลอดภัย	ประชาชนมีถนนในการสัญจรสะดวกและปลอดภัย	กองช่าง
๙๘	โครงการก่อสร้างถนน ค.ส.ล. นาจะเรียว-อ่างเก็บน้ำ หมู่ที่ ๑๓ บ้านนาจะเรียว	เพื่อก่อสร้างให้ประชาชนได้สัญจรสะดวกและปลอดภัย	ขนาด ๕*๑๗๕ เมตร หนา ๐.๑๕ เมตร	๕๐๐,๐๐๐	๕๐๐,๐๐๐	๕๐๐,๐๐๐	๕๐๐,๐๐๐	๕๐๐,๐๐๐	ประชาชนร้อยละ ๙๐ ได้ใช้ถนนสะดวกและปลอดภัย	ประชาชนมีถนนในการสัญจรสะดวกและปลอดภัย	กองช่าง
๙๙	โครงการก่อสร้างถนน ค.ส.ล. สายโตโต - ซำกุง หมู่ที่ ๑๓ บ้านนาจะเรียว	เพื่อก่อสร้างให้ประชาชนได้สัญจรสะดวกและปลอดภัย	ขนาด ๕*๑๗๕ เมตร หนา ๐.๑๕ เมตร	๕๐๐,๐๐๐	๕๐๐,๐๐๐	๕๐๐,๐๐๐	๕๐๐,๐๐๐	๕๐๐,๐๐๐	ประชาชนร้อยละ ๙๐ ได้ใช้ถนนสะดวกและปลอดภัย	ประชาชนมีถนนในการสัญจรสะดวกและปลอดภัย	กองช่าง
๑๐๐	โครงการก่อสร้างถนนลูกรัง สายโตโต - ซำกุง หมู่ที่ ๑๓ บ้านนาจะเรียว	เพื่อก่อสร้างให้ประชาชนได้สัญจรสะดวกและปลอดภัย	ขนาด ๔*๒๐๐ เมตร หนา ๐.๑๐ เมตร	๒๕๐,๐๐๐	๒๕๐,๐๐๐	๒๕๐,๐๐๐	๒๕๐,๐๐๐	๒๕๐,๐๐๐	ประชาชนร้อยละ ๙๐ ได้ใช้ถนนสะดวกและปลอดภัย	ประชาชนมีถนนในการสัญจรสะดวกและปลอดภัย	กองช่าง

รายละเอียดโครงการพัฒนา
แผนพัฒนาท้องถิ่น (พ.ศ. ๒๕๖๑ - ๒๕๖๕)

แบบ ผ. ๐๒

องค์การบริหารส่วนตำบลปรือใหญ่ อำเภออุ้มผาง จังหวัดศรีสะเกษ

ก. ยุทธศาสตร์จังหวัดที่ ๑ การพัฒนาโครงสร้างพื้นฐานและการยกระดับเศรษฐกิจให้พึ่งตนเองและแข่งขันได้

ข. ยุทธศาสตร์การพัฒนา อปท. ในเขตจังหวัดศรีสะเกษ ยุทธศาสตร์ ที่ ๑ การพัฒนาโครงสร้างพื้นฐาน ทรพยากรธรรมชาติสิ่งแวดล้อม

๑. ยุทธศาสตร์ที่ ๑ พัฒนาโครงสร้างพื้นฐานและการยกระดับเศรษฐกิจให้พึ่งตนเองและแข่งขันได้

๑.๑ แผนงานเคหะและชุมชน

ที่	โครงการ	วัตถุประสงค์	เป้าหมาย (ผลผลิตของโครงการ)	งบประมาณ					ตัวชี้วัด (KPI)	ผลที่คาดว่าจะได้รับ	หน่วยงาน รับผิดชอบหลัก
				๒๕๖๑	๒๕๖๒	๒๕๖๓	๒๕๖๔	๒๕๖๕			
๑๐๑	โครงการก่อสร้างถนนลูกรัง วัดถ้ำสระพงษ์ - ซ้ำกุ่ม หมู่ที่ ๑๓ บ้านนาจะเรียม	เพื่อก่อสร้างให้ ประชาชนได้สัญจร สะดวกและปลอดภัย	ขนาด ๔*๕๐๐ เมตร หนาเฉลี่ย ๐.๑๐ เมตร	๓๐๐,๐๐๐	๓๐๐,๐๐๐	๓๐๐,๐๐๐	๓๐๐,๐๐๐	๓๐๐,๐๐๐	ประชาชนร้อยละ ๙๐ ได้ใช้ ถนนสะดวก และปลอดภัย	ประชาชนมี ถนนในการ สัญจรสะดวก และปลอดภัย	กองช่าง
๑๐๒	โครงการก่อสร้างถนน ค.ส.ล. นาจะเรียม-ป่าช้า หมู่ที่ ๑๓ บ้านนาจะเรียม	เพื่อก่อสร้างให้ ประชาชนได้สัญจร สะดวกและปลอดภัย	ขนาด ๕*๑๗๕ เมตร หนา ๐.๑๕ เมตร	๕๐๐,๐๐๐	๕๐๐,๐๐๐	๕๐๐,๐๐๐	๕๐๐,๐๐๐	๕๐๐,๐๐๐	ประชาชนร้อยละ ๙๐ ได้ใช้ ถนนสะดวก และปลอดภัย	ประชาชนมี ถนนในการ สัญจรสะดวก และปลอดภัย	กองช่าง
๑๐๓	โครงการก่อสร้างถนนลูกรัง นาจะเรียม-อ่างเก็บน้ำ หมู่ที่ ๑๓ บ้านนาจะเรียม	เพื่อก่อสร้างให้ ประชาชนได้สัญจร สะดวกและปลอดภัย	ขนาด ๔*๒๐๐ เมตร หนา ๐.๑๐ เมตร	๒๕๐,๐๐๐	๒๕๐,๐๐๐	๒๕๐,๐๐๐	๒๕๐,๐๐๐	๒๕๐,๐๐๐	ประชาชนร้อยละ ๙๐ ได้ใช้ ถนนสะดวก และปลอดภัย	ประชาชนมี ถนนในการ สัญจรสะดวก และปลอดภัย	กองช่าง
๑๐๔	โครงการก่อสร้างฝายกั้นน้ำ (สถานีควบคุมไฟฟ้าห้วยศาลา) หมู่ที่ ๑๓ บ้านนาจะเรียม	เพื่อก่อสร้างในการกัก เก็บน้ำไว้ในฤดูแล้ง	ตามแบบที่ อบต.กำหนด	๑๕๐,๐๐๐	๑๕๐,๐๐๐	๑๕๐,๐๐๐	๑๕๐,๐๐๐	๑๕๐,๐๐๐	พื้นที่ร้อยละ ๙๐ สามารถ กักเก็บน้ำไว้ใช้ ในฤดูแล้ง	ประชาชนใน พื้นที่มีน้ำใช้ใน ฤดูแล้ง	กองช่าง
๑๐๕	โครงการก่อสร้างฝายกั้นน้ำ (คลองวัดถ้ำสระพงษ์ - บ้าน นาจะเรียม) หมู่ที่ ๑๓ บ้านนาจะเรียม	เพื่อก่อสร้างในการกัก เก็บน้ำไว้ในฤดูแล้ง	ตามแบบที่ อบต.กำหนด	๑๕๐,๐๐๐	๑๕๐,๐๐๐	๑๕๐,๐๐๐	๑๕๐,๐๐๐	๑๕๐,๐๐๐	พื้นที่ร้อยละ ๙๐ สามารถ กักเก็บน้ำไว้ใช้ ในฤดูแล้ง	ประชาชนใน พื้นที่มีน้ำใช้ใน ฤดูแล้ง	กองช่าง

รายละเอียดโครงการพัฒนา
แผนพัฒนาท้องถิ่น (พ.ศ. ๒๕๖๑ - ๒๕๖๕)

แบบ ผ. ๐๒

องค์การบริหารส่วนตำบลปรีอใหญ่ อำเภออุซันต์ จังหวัดศรีสะเกษ

ก. ยุทธศาสตร์จังหวัดที่ ๑ การพัฒนาโครงสร้างพื้นฐานและการยกระดับเศรษฐกิจให้พึ่งตนเองและแข่งขันได้

ข. ยุทธศาสตร์การพัฒนา อปท. ในเขตจังหวัดศรีสะเกษ ยุทธศาสตร์ ที่ ๑ การพัฒนาโครงสร้างพื้นฐาน ทรพยากรธรรมชาติสิ่งแวดล้อม

๑. ยุทธศาสตร์ที่ ๑ พัฒนาโครงสร้างพื้นฐานและการยกระดับเศรษฐกิจให้พึ่งตนเองและแข่งขันได้

๑.๑ แผนงานเคหะและชุมชน

ที่	โครงการ	วัตถุประสงค์	เป้าหมาย (ผลผลิตของโครงการ)	งบประมาณ					ตัวชี้วัด (KPI)	ผลที่คาดว่าจะได้รับ	หน่วยงาน รับผิดชอบหลัก
				๒๕๖๑	๒๕๖๒	๒๕๖๓	๒๕๖๔	๒๕๖๕			
๑๐๖	โครงการก่อสร้างบล็อกคอนเวิร์ต จุดคุ้ม ๙ หมู่ที่ ๑๓ บ้านนาจะเรียว	เพื่อก่อสร้างในการกักเก็บน้ำไว้ในฤดูแล้ง	ตามแบบที่ อบต.กำหนด	๑๕๐,๐๐๐	๑๕๐,๐๐๐	๑๕๐,๐๐๐	๑๕๐,๐๐๐	๑๕๐,๐๐๐	พื้นที่ร้อยละ ๙๐ สามารถกักเก็บน้ำไว้ใช้ในฤดูแล้ง	ประชาชนในพื้นที่มีน้ำใช้ในฤดูแล้ง	กองช่าง
๑๐๗	โครงการก่อสร้างถนนดินพร้อมลูกรัง / หินคลุก (วัตถุประสงค์) หมู่ที่ ๑๓ บ้านนาจะเรียว	เพื่อก่อสร้างให้ประชาชนได้สัญจรสะดวกและปลอดภัย	ขนาดกว้าง ๔ * ยาว ๓๐๐ เมตร	๑๕๐,๐๐๐	๑๕๐,๐๐๐	๑๕๐,๐๐๐	๑๕๐,๐๐๐	๑๕๐,๐๐๐	ประชาชนร้อยละ ๙๐ ได้ใช้ถนนสะดวกและปลอดภัย	ประชาชนมีถนนในการสัญจรสะดวกและปลอดภัย	กองช่าง
๑๐๘	โครงการก่อสร้างถนนดินพร้อมหินคลุก (เลียบคลองเพลิง) หมู่ที่ ๑๓ บ้านนาจะเรียว	เพื่อก่อสร้างให้ประชาชนได้สัญจรสะดวกและปลอดภัย	ขนาดกว้าง ๕ * ยาว ๖๐๐ เมตร	๓๐๐,๐๐๐	๓๐๐,๐๐๐	๓๐๐,๐๐๐	๓๐๐,๐๐๐	๓๐๐,๐๐๐	ประชาชนร้อยละ ๙๐ ได้ใช้ถนนสะดวกและปลอดภัย	ประชาชนมีถนนในการสัญจรสะดวกและปลอดภัย	กองช่าง
๑๐๙	โครงการซ่อมแซมถนนลูกรัง นายะเรียว - ตาเป้า หมู่ที่ ๑๓ บ้านนาจะเรียว	เพื่อก่อสร้างให้ประชาชนได้สัญจรสะดวกและปลอดภัย	ขนาด ๔*๒๐๐ เมตร หนา ๐.๑๐ เมตร	๒๕๐,๐๐๐	๒๕๐,๐๐๐	๒๕๐,๐๐๐	๒๕๐,๐๐๐	๒๕๐,๐๐๐	ประชาชนร้อยละ ๙๐ ได้ใช้ถนนสะดวกและปลอดภัย	ประชาชนมีถนนในการสัญจรสะดวกและปลอดภัย	กองช่าง
๑๑๐	โครงการก่อสร้างถนน ค.ส.ล. (เส้นหนองปรีอ - หลังโรงเรียนบ้านปรีอคัน) หมู่ที่ ๑๔ บ้านปรีอคันใต้	เพื่อก่อสร้างให้ประชาชนได้สัญจรสะดวกและปลอดภัย	ขนาด ๕*๑๗๕ เมตร หนา ๐.๑๕ เมตร	๕๐๐,๐๐๐	๕๐๐,๐๐๐	๕๐๐,๐๐๐	๕๐๐,๐๐๐	๕๐๐,๐๐๐	ประชาชนร้อยละ ๙๐ ได้ใช้ถนนสะดวกและปลอดภัย	ประชาชนมีถนนในการสัญจรสะดวกและปลอดภัย	กองช่าง

รายละเอียดโครงการพัฒนา
แผนพัฒนาท้องถิ่น (พ.ศ. ๒๕๖๑ - ๒๕๖๕)

แบบ ผ. ๐๒

องค์การบริหารส่วนตำบลปรีอใหญ่ อำเภออุซันต์ จังหวัดศรีสะเกษ

ก. ยุทธศาสตร์จังหวัดที่ ๑ การพัฒนาโครงสร้างพื้นฐานและการยกระดับเศรษฐกิจให้พึ่งตนเองและแข่งขันได้

ข. ยุทธศาสตร์การพัฒนา อปท. ในเขตจังหวัดศรีสะเกษ ยุทธศาสตร์ที่ ๑ การพัฒนาโครงสร้างพื้นฐาน ทรพยากรธรรมชาติสิ่งแวดล้อม

๑. ยุทธศาสตร์ที่ ๑ พัฒนาโครงสร้างพื้นฐานและการยกระดับเศรษฐกิจให้พึ่งตนเองและแข่งขันได้

๑.๑ แผนงานเคหะและชุมชน

ที่	โครงการ	วัตถุประสงค์	เป้าหมาย (ผลผลิตของโครงการ)	งบประมาณ					ตัวชี้วัด (KPI)	ผลที่คาดว่าจะได้รับ	หน่วยงาน รับผิดชอบหลัก
				๒๕๖๑	๒๕๖๒	๒๕๖๓	๒๕๖๔	๒๕๖๕			
๑๑๑	โครงการก่อสร้างถนน ค.ส.ล. สายบางปูน หมู่ที่ ๑๔ บ้านปรีอคันไต้	เพื่อก่อสร้างให้ประชาชนได้สัญจรสะดวกและปลอดภัย	ขนาด ๕*๑๗๕ เมตร หนา ๐.๑๕ เมตร	๕๐๐,๐๐๐	๕๐๐,๐๐๐	๕๐๐,๐๐๐	๕๐๐,๐๐๐	๕๐๐,๐๐๐	ประชาชนร้อยละ ๙๐ ได้ใช้ถนนสะดวกและปลอดภัย	ประชาชนมีถนนในการสัญจรสะดวกและปลอดภัย	กองช่าง
๑๑๒	โครงการก่อสร้างถนนลูกรัง สายตาปุด หมู่ที่ ๑๔ บ้านปรีอคันไต้	เพื่อก่อสร้างให้ประชาชนได้สัญจรสะดวกและปลอดภัย	ขนาด ๔*๑,๘๐๐ เมตร หนา ๐.๑๐ เมตร	๕๐๐,๐๐๐	๕๐๐,๐๐๐	๕๐๐,๐๐๐	๕๐๐,๐๐๐	๕๐๐,๐๐๐	ประชาชนร้อยละ ๙๐ ได้ใช้ถนนสะดวกและปลอดภัย	ประชาชนมีถนนในการสัญจรสะดวกและปลอดภัย	กองช่าง
๑๑๓	โครงการก่อสร้างถนน ค.ส.ล. สายจำปาสัก หมู่ที่ ๑๔ บ้านปรีอคันไต้	เพื่อก่อสร้างให้ประชาชนได้สัญจรสะดวกและปลอดภัย	ขนาด ๕*๑๗๕ เมตร หนา ๐.๑๕ เมตร	๕๐๐,๐๐๐	๕๐๐,๐๐๐	๕๐๐,๐๐๐	๕๐๐,๐๐๐	๕๐๐,๐๐๐	ประชาชนร้อยละ ๙๐ ได้ใช้ถนนสะดวกและปลอดภัย	ประชาชนมีถนนในการสัญจรสะดวกและปลอดภัย	กองช่าง
๑๑๔	โครงการวางท่อระบายน้ำพร้อม บ่อพัก รอบหนองปรีอคัน หมู่ที่ ๑๔ บ้านปรีอคันไต้	เพื่อแก้ไขปัญหา น้ำท่วมขังในฤดูฝน	ยาว ๒๗๐ เมตร ตามแบบที่ อบต.กำหนด	๓๕๐,๐๐๐	๓๕๐,๐๐๐	๓๕๐,๐๐๐	๓๕๐,๐๐๐	๓๕๐,๐๐๐	พื้นที่ร้อยละ ๙๐ สามารถแก้ไขปัญหา น้ำท่วมขัง	น้ำไหลสะดวก และสามารถป้องกันน้ำท่วมในพื้นที่	กองช่าง
๑๑๕	โครงการซ่อมแซมฝายน้ำล้น โอรธานี หมู่ที่ ๑๔ บ้านปรีอคันไต้	เพื่อก่อสร้างในการกักเก็บน้ำไว้ในฤดูแล้ง	ตามแบบที่ อบต.กำหนด	๔๕๐,๐๐๐	๔๕๐,๐๐๐	๔๕๐,๐๐๐	๔๕๐,๐๐๐	๔๕๐,๐๐๐	พื้นที่ร้อยละ ๙๐ สามารถกักเก็บน้ำไว้ในฤดูแล้ง	ประชาชนในพื้นที่มีน้ำใช้ในฤดูแล้ง	กองช่าง

รายละเอียดโครงการพัฒนา
แผนพัฒนาท้องถิ่น (พ.ศ. ๒๕๖๑ - ๒๕๖๕)

แบบ ผ. ๐๒

องค์การบริหารส่วนตำบลปรือใหญ่ อำเภออุซันธุ์ จังหวัดศรีสะเกษ

ก. ยุทธศาสตร์จังหวัดที่ ๑ การพัฒนาโครงสร้างพื้นฐานและการยกระดับเศรษฐกิจให้พึ่งตนเองและแข่งขันได้

ข. ยุทธศาสตร์การพัฒนา อปท.ในเขตจังหวัดศรีสะเกษ ยุทธศาสตร์ที่ ๑ การพัฒนาโครงสร้างพื้นฐาน ทรพยากรธรรมชาติสิ่งแวดล้อม

๑. ยุทธศาสตร์ที่ ๑ พัฒนาโครงสร้างพื้นฐานและการยกระดับเศรษฐกิจให้พึ่งตนเองและแข่งขันได้

๑.๑ แผนงานเคหะและชุมชน

ที่	โครงการ	วัตถุประสงค์	เป้าหมาย (ผลผลิตของโครงการ)	งบประมาณ					ตัวชี้วัด (KPI)	ผลที่คาดว่าจะได้รับ	หน่วยงาน รับผิดชอบหลัก
				๒๕๖๑	๒๕๖๒	๒๕๖๓	๒๕๖๔	๒๕๖๕			
๑๑๖	โครงการซ่อมแซมฝายน้ำล้น ห้วยตาหอม หมู่ที่ ๑๔ บ้านปรือคันใต้	เพื่อก่อสร้างในการกัก เก็บน้ำไว้ในฤดูแล้ง	ตามแบบที่ อบต.กำหนด	๔๕๐,๐๐๐	๔๕๐,๐๐๐	๔๕๐,๐๐๐	๔๕๐,๐๐๐	๔๕๐,๐๐๐	พื้นที่ร้อยละ ๙๐ สามารถ กักเก็บน้ำไว้ใช้ ในฤดูแล้ง	ประชาชนใน พื้นที่มีน้ำใช้ใน ฤดูแล้ง	กองช่าง
๑๑๗	โครงการก่อสร้างรางระบายน้ำ ภายในหมู่บ้าน หมู่ที่ ๑๔ บ้านปรือคันใต้	เพื่อแก้ไขปัญหาหน้าท่วม ขังในฤดูฝน	ยาว ๔๐๐ เมตร ตามแบบที่ อบต.กำหนด	๕๐๐,๐๐๐	๕๐๐,๐๐๐	๕๐๐,๐๐๐	๕๐๐,๐๐๐	๕๐๐,๐๐๐	พื้นที่ร้อยละ ๙๐ สามารถ แก้ไขปัญหาน้ำ ท่วมขัง	น้ำไหลสะดวก และสามารถ ป้องกันน้ำท่วม ในพื้นที่	กองช่าง
๑๑๘	โครงการก่อสร้างถนน ค.ส.ล. ถนนหน้า อบต.ปรือใหญ่ หมู่ที่ ๑๔ บ้านปรือคันใต้	เพื่อก่อสร้างให้ ประชาชนได้สัญจร สะดวกและปลอดภัย	ขนาด ๕*๑๗๕ เมตร หนา ๐.๑๕ เมตร	๕๐๐,๐๐๐	๕๐๐,๐๐๐	๕๐๐,๐๐๐	๕๐๐,๐๐๐	๕๐๐,๐๐๐	ประชาชนร้อยละ ๙๐ได้ใช้ ถนนสะดวก และปลอดภัย	ประชาชนมี ถนนในการ สัญจรสะดวก และปลอดภัย	กองช่าง
๑๑๙	โครงการก่อสร้างถนน ค.ส.ล. ตะวันออก อบต.ปรือใหญ่ หมู่ที่ ๑๔ บ้านปรือคันใต้	เพื่อก่อสร้างให้ ประชาชนได้สัญจร สะดวกและปลอดภัย	ขนาด ๕*๑๗๕ เมตร หนา ๐.๑๕ เมตร	๕๐๐,๐๐๐	๕๐๐,๐๐๐	๕๐๐,๐๐๐	๕๐๐,๐๐๐	๕๐๐,๐๐๐	ประชาชนร้อยละ ๙๐ได้ใช้ ถนนสะดวก และปลอดภัย	ประชาชนมี ถนนในการ สัญจรสะดวก และปลอดภัย	กองช่าง
๑๒๐	โครงการก่อสร้างถนน ค.ส.ล. ตะวันออก อบต.ปรือใหญ่ ข้างป่าช้า หมู่ที่ ๑๔ บ้านปรือคันใต้	เพื่อก่อสร้างให้ ประชาชนได้สัญจร สะดวกและปลอดภัย	ขนาด ๕*๑๗๕ เมตร หนา ๐.๑๕ เมตร	๕๐๐,๐๐๐	๕๐๐,๐๐๐	๕๐๐,๐๐๐	๕๐๐,๐๐๐	๕๐๐,๐๐๐	ประชาชนร้อยละ ๙๐ได้ใช้ ถนนสะดวก และปลอดภัย	ประชาชนมี ถนนในการ สัญจรสะดวก และปลอดภัย	กองช่าง

รายละเอียดโครงการพัฒนา
แผนพัฒนาท้องถิ่น (พ.ศ. ๒๕๖๑ - ๒๕๖๕)

แบบ ผ. ๐๒

องค์การบริหารส่วนตำบลปรีอใหญ่ อำเภออุซันต์ จังหวัดศรีสะเกษ

ก. ยุทธศาสตร์จังหวัดที่ ๑ การพัฒนาโครงสร้างพื้นฐานและการยกระดับเศรษฐกิจให้พึ่งตนเองและแข่งขันได้

ข. ยุทธศาสตร์การพัฒนา อปท. ในเขตจังหวัดศรีสะเกษ ยุทธศาสตร์ที่ ๑ การพัฒนาโครงสร้างพื้นฐาน ทรัพยากรธรรมชาติสิ่งแวดล้อม

๑. ยุทธศาสตร์ที่ ๑ พัฒนาโครงสร้างพื้นฐานและการยกระดับเศรษฐกิจให้พึ่งตนเองและแข่งขันได้

๑.๑ แผนงานเคหะและชุมชน

ที่	โครงการ	วัตถุประสงค์	เป้าหมาย (ผลผลิตของโครงการ)	งบประมาณ					ตัวชี้วัด (KPI)	ผลที่คาดว่าจะได้รับ	หน่วยงาน รับผิดชอบหลัก
				๒๕๖๑	๒๕๖๒	๒๕๖๓	๒๕๖๔	๒๕๖๕			
๑๒๑	โครงการก่อสร้างถนน ค.ส.ล. สายบ้านขี้-วีระ หมู่ที่ ๑๔ บ้านปรีอคันไต้	เพื่อก่อสร้างให้ประชาชนได้สัญจรสะดวกและปลอดภัย	ขนาด ๕*๑๗๕ เมตร หนา ๐.๑๕ เมตร	๕๐๐,๐๐๐	๕๐๐,๐๐๐	๕๐๐,๐๐๐	๕๐๐,๐๐๐	๕๐๐,๐๐๐	ประชาชนร้อยละ ๙๐ ได้ใช้ถนนสะดวกและปลอดภัย	ประชาชนมีถนนในการสัญจรสะดวกและปลอดภัย	กองช่าง
๑๒๒	โครงการก่อสร้างถนน ค.ส.ล. สายข้างน้อย หมู่ที่ ๑๔ บ้านปรีอคันไต้	เพื่อก่อสร้างให้ประชาชนได้สัญจรสะดวกและปลอดภัย	ขนาด ๕*๑๗๕ เมตร หนา ๐.๑๕ เมตร	๕๐๐,๐๐๐	๕๐๐,๐๐๐	๕๐๐,๐๐๐	๕๐๐,๐๐๐	๕๐๐,๐๐๐	ประชาชนร้อยละ ๙๐ ได้ใช้ถนนสะดวกและปลอดภัย	ประชาชนมีถนนในการสัญจรสะดวกและปลอดภัย	กองช่าง
๑๒๓	โครงการก่อสร้างบล็อกคอนเวร์ต (จุดตาพูด) หมู่ที่ ๑๔ บ้านปรีอคันไต้	เพื่อแก้ไขปัญหาหน้าท่วมขังในฤดูฝน	ตามแบบที่ อบต. กำหนด	๒๕๐,๐๐๐	๒๕๐,๐๐๐	๒๕๐,๐๐๐	๒๕๐,๐๐๐	๒๕๐,๐๐๐	พื้นที่ร้อยละ ๙๐ สามารถแก้ไขปัญหาหน้าท่วมขัง	น้ำไหลสะดวกและสามารถป้องกันน้ำท่วมในพื้นที่	กองช่าง
๑๒๔	โครงการวางท่อระบายน้ำ ค.ส.ล. (จุดคลองม่วง) หมู่ที่ ๑๔ บ้านปรีอคันไต้	เพื่อแก้ไขปัญหาหน้าท่วมขังในฤดูฝน	ตามแบบที่ อบต. กำหนด	๒๕๐,๐๐๐	๒๕๐,๐๐๐	๒๕๐,๐๐๐	๒๕๐,๐๐๐	๒๕๐,๐๐๐	พื้นที่ร้อยละ ๙๐ สามารถแก้ไขปัญหาหน้าท่วมขัง	น้ำไหลสะดวกและสามารถป้องกันน้ำท่วมในพื้นที่	กองช่าง
๑๒๕	โครงการปรับปรุงถนนดินลงหินคลุกสายตาพูด หมู่ที่ ๑๔ บ้านปรีอคันไต้	เพื่อก่อสร้างให้ประชาชนได้สัญจรสะดวกและปลอดภัย	ขนาด ๕*๑,๘๐๐ เมตร	๕๐๐,๐๐๐	๕๐๐,๐๐๐	๕๐๐,๐๐๐	๕๐๐,๐๐๐	๕๐๐,๐๐๐	ประชาชนร้อยละ ๙๐ ได้ใช้ถนนสะดวกและปลอดภัย	ประชาชนมีถนนในการสัญจรสะดวกและปลอดภัย	กองช่าง

รายละเอียดโครงการพัฒนา
แผนพัฒนาท้องถิ่น (พ.ศ. ๒๕๖๑ - ๒๕๖๕)

แบบ ผ. ๐๒

องค์การบริหารส่วนตำบลปรีอใหญ่ อำเภออุซันต์ จังหวัดศรีสะเกษ

ก. ยุทธศาสตร์จังหวัดที่ ๑ การพัฒนาโครงสร้างพื้นฐานและการยกระดับเศรษฐกิจให้พึ่งตนเองและแข่งขันได้

ข. ยุทธศาสตร์การพัฒนา อปท. ในเขตจังหวัดศรีสะเกษ ยุทธศาสตร์ ที่ ๑ การพัฒนาโครงสร้างพื้นฐาน ทรพยากรธรรมชาติสิ่งแวดล้อม

๑. ยุทธศาสตร์ที่ ๑ พัฒนาโครงสร้างพื้นฐานและการยกระดับเศรษฐกิจให้พึ่งตนเองและแข่งขันได้

๑.๑ แผนงานเคหะและชุมชน

ที่	โครงการ	วัตถุประสงค์	เป้าหมาย (ผลผลิตของโครงการ)	งบประมาณ					ตัวชี้วัด (KPI)	ผลที่คาดว่าจะได้รับ	หน่วยงาน รับผิดชอบหลัก
				๒๕๖๑	๒๕๖๒	๒๕๖๓	๒๕๖๔	๒๕๖๕			
๑๒๖	โครงการก่อสร้างถนน ค.ส.ล. สายนายไชยสี - ผู้ใหญ่สิม หมู่ที่ ๑๕ บ้านบางกระวาน	เพื่อก่อสร้างให้ประชาชนได้สัญจรสะดวกและปลอดภัย	ขนาด ๕*๑๗๕ เมตร หนา ๐.๑๕ เมตร	๕๐๐,๐๐๐	๕๐๐,๐๐๐	๕๐๐,๐๐๐	๕๐๐,๐๐๐	๕๐๐,๐๐๐	ประชาชนร้อยละ ๙๐ ได้ใช้ถนนสะดวกและปลอดภัย	ประชาชนมีถนนในการสัญจรสะดวกและปลอดภัย	กองช่าง
๑๒๗	โครงการก่อสร้างถนน ค.ส.ล. รอบหมู่บ้าน หมู่ที่ ๑๕ บ้านบางกระวาน	เพื่อก่อสร้างให้ประชาชนได้สัญจรสะดวกและปลอดภัย	ขนาด ๕*๑๗๕ เมตร หนา ๐.๑๕ เมตร	๕๐๐,๐๐๐	๕๐๐,๐๐๐	๕๐๐,๐๐๐	๕๐๐,๐๐๐	๕๐๐,๐๐๐	ประชาชนร้อยละ ๙๐ ได้ใช้ถนนสะดวกและปลอดภัย	ประชาชนมีถนนในการสัญจรสะดวกและปลอดภัย	กองช่าง
๑๒๘	โครงการปรับปรุงถนนหินคลุก รอบหมู่บ้าน หมู่ที่ ๑๕ บ้านบางกระวาน	เพื่อก่อสร้างให้ประชาชนได้สัญจรสะดวกและปลอดภัย	ขนาด ๕*๑,๐๐๐ เมตร หนา ๐.๑๐ เมตร	๕๐๐,๐๐๐	๕๐๐,๐๐๐	๕๐๐,๐๐๐	๕๐๐,๐๐๐	๕๐๐,๐๐๐	ประชาชนร้อยละ ๙๐ ได้ใช้ถนนสะดวกและปลอดภัย	ประชาชนมีถนนในการสัญจรสะดวกและปลอดภัย	กองช่าง
๑๒๙	โครงการก่อสร้างรางระบายน้ำ รอบหมู่บ้าน หมู่ที่ ๑๕ บ้านบางกระวาน	เพื่อแก้ไขปัญหาน้ำท่วมขังในฤดูฝน	ยาว ๔๐๐ เมตร ตามแบบที่ อบต.กำหนด	๕๐๐,๐๐๐	๕๐๐,๐๐๐	๕๐๐,๐๐๐	๕๐๐,๐๐๐	๕๐๐,๐๐๐	พื้นที่ร้อยละ ๙๐ สามารถแก้ไขปัญหาน้ำท่วมขัง	น้ำไหลสะดวกและสามารถป้องกันน้ำท่วมในพื้นที่	กองช่าง
๑๓๐	โครงการก่อสร้างบล็อกคอน เวิร์ด จุดนาตาล หมู่ที่ ๑๕ บ้านบางกระวาน	เพื่อแก้ไขปัญหาน้ำท่วมขังในฤดูฝน	ตามแบบที่ อบต.กำหนด	๒๕๐,๐๐๐	๒๕๐,๐๐๐	๒๕๐,๐๐๐	๒๕๐,๐๐๐	๒๕๐,๐๐๐	พื้นที่ร้อยละ ๙๐ สามารถแก้ไขปัญหาน้ำท่วมขัง	น้ำไหลสะดวกและสามารถป้องกันน้ำท่วมในพื้นที่	กองช่าง

รายละเอียดโครงการพัฒนา
แผนพัฒนาท้องถิ่น (พ.ศ. ๒๕๖๑ - ๒๕๖๕)

แบบ ผ. ๐๒

องค์การบริหารส่วนตำบลปรีอใหญ่ อำเภออุซันต์ จังหวัดศรีสะเกษ

ก. ยุทธศาสตร์จังหวัดที่ ๑ การพัฒนาโครงสร้างพื้นฐานและการยกระดับเศรษฐกิจให้พึ่งตนเองและแข่งขันได้

ข. ยุทธศาสตร์การพัฒนา อปท. ในเขตจังหวัดศรีสะเกษ ยุทธศาสตร์ที่ ๑ การพัฒนาโครงสร้างพื้นฐาน ทรัพยากรธรรมชาติสิ่งแวดล้อม

๑. ยุทธศาสตร์ที่ ๑ พัฒนาโครงสร้างพื้นฐานและการยกระดับเศรษฐกิจให้พึ่งตนเองและแข่งขันได้

๑.๑ แผนงานเคหะและชุมชน

ที่	โครงการ	วัตถุประสงค์	เป้าหมาย (ผลผลิตของโครงการ)	งบประมาณ					ตัวชี้วัด (KPI)	ผลที่คาดว่าจะได้รับ	หน่วยงาน รับผิดชอบหลัก
				๒๕๖๑	๒๕๖๒	๒๕๖๓	๒๕๖๔	๒๕๖๕			
๑๓๖	โครงการก่อสร้างแก้มลิงปากท่อ หมู่ที่ ๑๕ บ้านบางกระวาน	เพื่อก่อสร้างในการกักเก็บน้ำไว้ในฤดูแล้ง	ตามแบบที่ อบต. กำหนด	๑๐๐,๐๐๐	๑๐๐,๐๐๐	๑๐๐,๐๐๐	๑๐๐,๐๐๐	๑๐๐,๐๐๐	พื้นที่ร้อยละ ๙๐ สามารถกักเก็บน้ำไว้ใช้ในฤดูแล้ง	ประชาชนในพื้นที่มีน้ำใช้ในฤดูแล้ง	กองช่าง
๑๓๗	โครงการก่อสร้างถนน ค.ส.ล. สายศิริเปรม หมู่ที่ ๑๕ บ้านบางกระวาน	เพื่อก่อสร้างให้ประชาชนได้สัญจรสะดวกและปลอดภัย	ขนาด ๕*๓๕ เมตร หนา ๐.๑๕ เมตร	๑๐๐,๐๐๐	๑๐๐,๐๐๐	๑๐๐,๐๐๐	๑๐๐,๐๐๐	๑๐๐,๐๐๐	ประชาชนร้อยละ ๙๐ ได้ใช้ถนนสะดวกและปลอดภัย	ประชาชนมีถนนในการสัญจรสะดวกและปลอดภัย	กองช่าง
๑๓๘	โครงการก่อสร้างถนน ค.ส.ล. เส้นบ้านหนองอาเสร - บ้านโนนสมบูรณ์ หมู่ที่ ๑๖ บ้านหนองอาเสร	เพื่อก่อสร้างให้ประชาชนได้สัญจรสะดวกและปลอดภัย	ขนาด ๕*๑๗๕ เมตร หนา ๐.๑๕ เมตร	๕๐๐,๐๐๐	๕๐๐,๐๐๐	๕๐๐,๐๐๐	๕๐๐,๐๐๐	๕๐๐,๐๐๐	ประชาชนร้อยละ ๙๐ ได้ใช้ถนนสะดวกและปลอดภัย	ประชาชนมีถนนในการสัญจรสะดวกและปลอดภัย	กองช่าง
๑๓๙	โครงการก่อสร้างถนน ค.ส.ล. เส้นประชาคมใหม่ขอบสระ หมู่ที่ ๑๖ บ้านหนองอาเสร	เพื่อก่อสร้างให้ประชาชนได้สัญจรสะดวกและปลอดภัย	ขนาด ๓*๒๐๐ เมตร หนา ๐.๑๕ เมตร	๔๐๐,๐๐๐	๔๐๐,๐๐๐	๔๐๐,๐๐๐	๔๐๐,๐๐๐	๔๐๐,๐๐๐	ประชาชนร้อยละ ๙๐ ได้ใช้ถนนสะดวกและปลอดภัย	ประชาชนมีถนนในการสัญจรสะดวกและปลอดภัย	กองช่าง
๑๔๐	โครงการก่อสร้างถนน ค.ส.ล. เส้นตาพันธ์ หมู่ที่ ๑๖ บ้านหนองอาเสร	เพื่อก่อสร้างให้ประชาชนได้สัญจรสะดวกและปลอดภัย	ขนาด ๕*๕๕๐ เมตร หนา ๐.๑๕ เมตร	๕๐๐,๐๐๐	๕๐๐,๐๐๐	๕๐๐,๐๐๐	๕๐๐,๐๐๐	๕๐๐,๐๐๐	ประชาชนร้อยละ ๙๐ ได้ใช้ถนนสะดวกและปลอดภัย	ประชาชนมีถนนในการสัญจรสะดวกและปลอดภัย	กองช่าง

รายละเอียดโครงการพัฒนา
แผนพัฒนาท้องถิ่น (พ.ศ. ๒๕๖๑ - ๒๕๖๕)

แบบ ผ. ๐๒

องค์การบริหารส่วนตำบลปรีอใหญ่ อำเภออุซันต์ จังหวัดศรีสะเกษ

ก. ยุทธศาสตร์จังหวัดที่ ๑ การพัฒนาโครงสร้างพื้นฐานและการยกระดับเศรษฐกิจให้พึ่งตนเองและแข่งขันได้

ข. ยุทธศาสตร์การพัฒนา อปท. ในเขตจังหวัดศรีสะเกษ ยุทธศาสตร์ ที่ ๑ การพัฒนาโครงสร้างพื้นฐาน ทรพยากรธรรมชาติสิ่งแวดล้อม

๑. ยุทธศาสตร์ที่ ๑ พัฒนาโครงสร้างพื้นฐานและการยกระดับเศรษฐกิจให้พึ่งตนเองและแข่งขันได้

๑.๑ แผนงานเคหะและชุมชน

ที่	โครงการ	วัตถุประสงค์	เป้าหมาย (ผลผลิตของโครงการ)	งบประมาณ					ตัวชี้วัด (KPI)	ผลที่คาดว่าจะได้รับ	หน่วยงาน รับผิดชอบหลัก
				๒๕๖๑	๒๕๖๒	๒๕๖๓	๒๕๖๔	๒๕๖๕			
๑๔๖	โครงการปรับปรุง ซ่อมแซม ถนนดินพร้อมลงหินคลุก เส้นบ้านหนองอาเสร-โนนสมบูรณ์ หมู่ที่ ๑๖ บ้านหนองอาเสร	เพื่อก่อสร้างให้ประชาชนได้สัญจรสะดวกและปลอดภัย	ขนาดความกว้าง ๕ * ยาว ๓๕๐ เมตร	๒๐๐,๐๐๐	๒๐๐,๐๐๐	๒๐๐,๐๐๐	๒๐๐,๐๐๐	๒๐๐,๐๐๐	ประชาชนร้อยละ ๙๐ ได้ใช้ถนนสะดวกและปลอดภัย	ประชาชนมีถนนในการสัญจรสะดวกและปลอดภัย	กองช่าง
๑๔๗	โครงการปรับปรุงและซ่อมแซม ถนนดินพร้อมลงหินคลุก เส้นสิบลูตา หมู่ที่ ๑๖ บ้านหนองอาเสร	เพื่อก่อสร้างให้ประชาชนได้สัญจรสะดวกและปลอดภัย	ขนาดความกว้าง ๕ * ยาว ๕๐๐ เมตร	๓๐๐,๐๐๐	๓๐๐,๐๐๐	๓๐๐,๐๐๐	๓๐๐,๐๐๐	๓๐๐,๐๐๐	ประชาชนร้อยละ ๙๐ ได้ใช้ถนนสะดวกและปลอดภัย	ประชาชนมีถนนในการสัญจรสะดวกและปลอดภัย	กองช่าง
๑๔๘	โครงการปรับปรุง ซ่อมแซม ถนนดินพร้อมลงหินคลุก สายตามวน-ดาตี หมู่ที่ ๑๖ บ้านหนองอาเสร	เพื่อก่อสร้างให้ประชาชนได้สัญจรสะดวกและปลอดภัย	ขนาดความกว้าง ๕ * ยาว ๓๐๐ เมตร หนา ๐.๓๐ เมตร	๑๕๐,๐๐๐	๑๕๐,๐๐๐	๑๕๐,๐๐๐	๑๕๐,๐๐๐	๑๕๐,๐๐๐	ประชาชนร้อยละ ๙๐ ได้ใช้ถนนสะดวกและปลอดภัย	ประชาชนมีถนนในการสัญจรสะดวกและปลอดภัย	กองช่าง
๑๔๙	โครงการปรับปรุง ซ่อมแซม ถนนดินพร้อมลงหินคลุก สายตาเมียง หมู่ที่ ๑๖ บ้านหนองอาเสร	เพื่อก่อสร้างให้ประชาชนได้สัญจรสะดวกและปลอดภัย	ขนาดความกว้าง ๕ * ยาว ๘๐๐ เมตร หนา ๐.๑๐ เมตร	๕๐๐,๐๐๐	๕๐๐,๐๐๐	๕๐๐,๐๐๐	๕๐๐,๐๐๐	๕๐๐,๐๐๐	ประชาชนร้อยละ ๙๐ ได้ใช้ถนนสะดวกและปลอดภัย	ประชาชนมีถนนในการสัญจรสะดวกและปลอดภัย	กองช่าง
๑๕๐	โครงการปรับปรุง ซ่อมแซม ถนนดินพร้อมลงหินคลุก สายถ้ำเสือ หมู่ที่ ๑๖ บ้านหนองอาเสร	เพื่อก่อสร้างให้ประชาชนได้สัญจรสะดวกและปลอดภัย	ขนาดความกว้าง ๕ * ยาว ๘๐๐ เมตร หนา ๐.๑๐ เมตร	๕๐๐,๐๐๐	๕๐๐,๐๐๐	๕๐๐,๐๐๐	๕๐๐,๐๐๐	๕๐๐,๐๐๐	ประชาชนร้อยละ ๙๐ ได้ใช้ถนนสะดวกและปลอดภัย	ประชาชนมีถนนในการสัญจรสะดวกและปลอดภัย	กองช่าง

รายละเอียดโครงการพัฒนา
แผนพัฒนาท้องถิ่น (พ.ศ. ๒๕๖๑ - ๒๕๖๕)

แบบ ผ. ๐๒

องค์การบริหารส่วนตำบลปรีอใหญ่ อำเภออุซันต์ จังหวัดศรีสะเกษ

ก. ยุทธศาสตร์จังหวัดที่ ๑ การพัฒนาโครงสร้างพื้นฐานและการยกระดับเศรษฐกิจให้พึ่งตนเองและแข่งขันได้

ข. ยุทธศาสตร์การพัฒนา อปท. ในเขตจังหวัดศรีสะเกษ ยุทธศาสตร์ ที่ ๑ การพัฒนาโครงสร้างพื้นฐาน ทรัพยากรธรรมชาติสิ่งแวดล้อม

๑. ยุทธศาสตร์ที่ ๑ พัฒนาโครงสร้างพื้นฐานและการยกระดับเศรษฐกิจให้พึ่งตนเองและแข่งขันได้

๑.๑ แผนงานเคหะและชุมชน

ที่	โครงการ	วัตถุประสงค์	เป้าหมาย (ผลผลิตของโครงการ)	งบประมาณ					ตัวชี้วัด (KPI)	ผลที่คาดว่าจะได้รับ	หน่วยงาน รับผิดชอบหลัก
				๒๕๖๑	๒๕๖๒	๒๕๖๓	๒๕๖๔	๒๕๖๕			
๑๕๑	โครงการก่อสร้างบล็อกคอนเวิร์ต (หนองอาเสร - เนินเสรี) หมู่ที่ ๑๖ บ้านหนองอาเสร	เพื่อแก้ไขปัญหาหน้าท่วมขังในฤดูฝน	ตามแบบที่ อบต.กำหนด	๓๕๐,๐๐๐	๓๕๐,๐๐๐	๓๕๐,๐๐๐	๓๕๐,๐๐๐	๓๕๐,๐๐๐	พื้นที่ร้อยละ ๙๐ สามารถแก้ไขปัญหาหน้าท่วมขัง	น้ำไหลสะดวก และสามารถป้องกันน้ำท่วมในพื้นที่	กองช่าง
๑๕๒	โครงการก่อสร้างรางระบายน้ำภายในหมู่บ้าน หมู่ที่ ๑๖ บ้านหนองอาเสร	เพื่อแก้ไขปัญหาหน้าท่วมขังในฤดูฝน	ตามแบบที่ อบต.กำหนด	๒๕๐,๐๐๐	๒๕๐,๐๐๐	๒๕๐,๐๐๐	๒๕๐,๐๐๐	๒๕๐,๐๐๐	พื้นที่ร้อยละ ๙๐ สามารถแก้ไขปัญหาหน้าท่วมขัง	น้ำไหลสะดวก และสามารถป้องกันน้ำท่วมในพื้นที่	กองช่าง
๑๕๓	โครงการก่อสร้างบล็อกคอนเวิร์ต (ตาที - ตามวน) หมู่ที่ ๑๖ บ้านหนองอาเสร	เพื่อแก้ไขปัญหาหน้าท่วมขังในฤดูฝน	ตามแบบที่ อบต.กำหนด	๓๕๐,๐๐๐	๓๕๐,๐๐๐	๓๕๐,๐๐๐	๓๕๐,๐๐๐	๓๕๐,๐๐๐	พื้นที่ร้อยละ ๙๐ สามารถแก้ไขปัญหาหน้าท่วมขัง	น้ำไหลสะดวก และสามารถป้องกันน้ำท่วมในพื้นที่	กองช่าง
๑๕๔	โครงการก่อสร้างฝายกั้นน้ำสายคลองน้อย หมู่ที่ ๑๖ บ้านหนองอาเสร	เพื่อก่อสร้างในการกักเก็บน้ำไว้ในฤดูแล้ง	ตามแบบที่ อบต.กำหนด	๔๕๐,๐๐๐	๔๕๐,๐๐๐	๔๕๐,๐๐๐	๔๕๐,๐๐๐	๔๕๐,๐๐๐	พื้นที่ร้อยละ ๙๐ สามารถกักเก็บน้ำไว้ในฤดูแล้ง	ประชาชนในพื้นที่มีน้ำใช้ในฤดูแล้ง	กองช่าง
๑๕๕	โครงการก่อสร้างถนน ค.ส.ล. สายรอบหมู่บ้าน หมู่ที่ ๑๖ บ้านหนองอาเสร	เพื่อก่อสร้างให้ประชาชนได้สัญจรสะดวกและปลอดภัย	ขนาดความกว้าง ๕ * ยาว ๑,๐๐๐ เมตร	๕๐๐,๐๐๐	๕๐๐,๐๐๐	๕๐๐,๐๐๐	๕๐๐,๐๐๐	๕๐๐,๐๐๐	ประชาชนร้อยละ ๙๐ ได้ใช้ถนนสะดวกและปลอดภัย	ประชาชนมีถนนในการสัญจรสะดวกและปลอดภัย	กองช่าง

รายละเอียดโครงการพัฒนา
แผนพัฒนาท้องถิ่น (พ.ศ. ๒๕๖๑ - ๒๕๖๕)

แบบ ผ. ๐๒

องค์การบริหารส่วนตำบลปรีอใหญ่ อำเภออุซันต์ จังหวัดศรีสะเกษ

ก. ยุทธศาสตร์จังหวัดที่ ๑ การพัฒนาโครงสร้างพื้นฐานและการยกระดับเศรษฐกิจให้พึ่งตนเองและแข่งขันได้

ข. ยุทธศาสตร์การพัฒนา อปท. ในเขตจังหวัดศรีสะเกษ ยุทธศาสตร์ที่ ๑ การพัฒนาโครงสร้างพื้นฐาน ทรพยากรธรรมชาติสิ่งแวดล้อม

๑. ยุทธศาสตร์ที่ ๑ พัฒนาโครงสร้างพื้นฐานและการยกระดับเศรษฐกิจให้พึ่งตนเองและแข่งขันได้

๑.๑ แผนงานเคหะและชุมชน

ที่	โครงการ	วัตถุประสงค์	เป้าหมาย (ผลผลิตของโครงการ)	งบประมาณ					ตัวชี้วัด (KPI)	ผลที่คาดว่าจะได้รับ	หน่วยงาน รับผิดชอบหลัก
				๒๕๖๑	๒๕๖๒	๒๕๖๓	๒๕๖๔	๒๕๖๕			
๑๕๖	โครงการก่อสร้างถนน ค.ส.ล. สายกลางหมู่บ้าน หมู่ที่ ๑๗ บ้านทุ่งชัย	เพื่อก่อสร้างให้ประชาชนได้สัญจรสะดวกและปลอดภัย	ขนาดความกว้าง ๕ * ยาว ๓๐๐ เมตร	๕๐๐,๐๐๐	๕๐๐,๐๐๐	๕๐๐,๐๐๐	๕๐๐,๐๐๐	๕๐๐,๐๐๐	ประชาชนร้อยละ ๙๐ ได้ใช้ถนนสะดวกและปลอดภัย	ประชาชนมีถนนในการสัญจรสะดวกและปลอดภัย	กองช่าง
๑๕๗	โครงการปรับปรุง ซ่อมแซม ถนนหินคลุก สายสิงหา หมู่ที่ ๑๗ บ้านทุ่งชัย	เพื่อก่อสร้างให้ประชาชนได้สัญจรสะดวกและปลอดภัย	ขนาดความกว้าง ๔ * ยาว ๕๐๐ เมตร หนา ๐.๑๐ เมตร	๓๐๐,๐๐๐	๓๐๐,๐๐๐	๓๐๐,๐๐๐	๓๐๐,๐๐๐	๓๐๐,๐๐๐	ประชาชนร้อยละ ๙๐ ได้ใช้ถนนสะดวกและปลอดภัย	ประชาชนมีถนนในการสัญจรสะดวกและปลอดภัย	กองช่าง
๑๕๘	โครงการก่อสร้างหินคลุก สายสิงหาหนองกะทุม หมู่ที่ ๑๗ บ้านทุ่งชัย	เพื่อก่อสร้างให้ประชาชนได้สัญจรสะดวกและปลอดภัย	ขนาดความกว้าง ๔ * ยาว ๕๐๐ เมตร หนา ๐.๑๐ เมตร	๓๐๐,๐๐๐	๓๐๐,๐๐๐	๓๐๐,๐๐๐	๓๐๐,๐๐๐	๓๐๐,๐๐๐	ประชาชนร้อยละ ๙๐ ได้ใช้ถนนสะดวกและปลอดภัย	ประชาชนมีถนนในการสัญจรสะดวกและปลอดภัย	กองช่าง
๑๕๙	โครงการก่อสร้างถนนดิน สายหนองกะทุมนาใหม่ หมู่ที่ ๑๗ บ้านทุ่งชัย	เพื่อก่อสร้างให้ประชาชนได้สัญจรสะดวกและปลอดภัย	ขนาด ๔*๕๐๐ เมตร หนา ๐.๖๐ เมตร	๒๐๐,๐๐๐	๒๐๐,๐๐๐	๒๐๐,๐๐๐	๒๐๐,๐๐๐	๒๐๐,๐๐๐	ประชาชนร้อยละ ๙๐ ได้ใช้ถนนสะดวกและปลอดภัย	ประชาชนมีถนนในการสัญจรสะดวกและปลอดภัย	กองช่าง
๑๖๐	โครงการวางท่อระบายน้ำ คลองส่งน้ำ เชื่อมแหล่งน้ำ หมู่ที่ ๑๗ บ้านทุ่งชัย	เพื่อแก้ไขปัญหาหน้าท่วมขังในฤดูฝน	ตามแบบที่ อบต.กำหนด	๒๕๐,๐๐๐	๒๕๐,๐๐๐	๒๕๐,๐๐๐	๒๕๐,๐๐๐	๒๕๐,๐๐๐	พื้นที่ร้อยละ ๙๐ สามารถแก้ไขปัญหาหน้าท่วมขัง	น้ำไหลสะดวกและสามารถป้องกันน้ำท่วมในพื้นที่	กองช่าง

รายละเอียดโครงการพัฒนา
แผนพัฒนาท้องถิ่น (พ.ศ. ๒๕๖๑ - ๒๕๖๕)

แบบ ผ. ๐๒

องค์การบริหารส่วนตำบลปรีอใหญ่ อำเภออุซันธุ์ จังหวัดศรีสะเกษ

ก. ยุทธศาสตร์จังหวัดที่ ๑ การพัฒนาโครงสร้างพื้นฐานและการยกระดับเศรษฐกิจให้พึ่งตนเองและแข่งขันได้

ข. ยุทธศาสตร์การพัฒนา อปท. ในเขตจังหวัดศรีสะเกษ ยุทธศาสตร์ที่ ๑ การพัฒนาโครงสร้างพื้นฐาน ทรัพยากรธรรมชาติสิ่งแวดล้อม

๑. ยุทธศาสตร์ที่ ๑ พัฒนาโครงสร้างพื้นฐานและการยกระดับเศรษฐกิจให้พึ่งตนเองและแข่งขันได้

๑.๑ แผนงานเคหะและชุมชน

ที่	โครงการ	วัตถุประสงค์	เป้าหมาย (ผลผลิตของโครงการ)	งบประมาณ					ตัวชี้วัด (KPI)	ผลที่คาดว่าจะได้รับ	หน่วยงาน รับผิดชอบหลัก
				๒๕๖๑	๒๕๖๒	๒๕๖๓	๒๕๖๔	๒๕๖๕			
๑๖๑	โครงการก่อสร้างถนน ค.ส.ล. ภายในหมู่บ้าน (หน้าโรงเรียนบ้านโนนสมบูรณ์) หมู่ที่ ๑๘ บ้านเนินเสรี	เพื่อก่อสร้างให้ประชาชนได้สัญจรสะดวกและปลอดภัย	ขนาด ๕*๑๗๕ เมตร หน้า ๐.๑๕ เมตร	๕๐๐,๐๐๐	๕๐๐,๐๐๐	๕๐๐,๐๐๐	๕๐๐,๐๐๐	๕๐๐,๐๐๐	ประชาชนร้อยละ ๙๐ ได้ใช้ถนนสะดวกและปลอดภัย	ประชาชนมีถนนในการสัญจรสะดวกและปลอดภัย	กองช่าง
๑๖๒	โครงการปรับปรุง ซ่อมแซมถนนดินพร้อมลงหินคลุก เส้นต้นประตูใหญ่ หมู่ที่ ๑๘ บ้านเนินเสรี	เพื่อก่อสร้างให้ประชาชนได้สัญจรสะดวกและปลอดภัย	ขนาดความกว้าง ๕ * ยาว ๑,๐๐๐ เมตร	๔๐๐,๐๐๐	๔๐๐,๐๐๐	๔๐๐,๐๐๐	๔๐๐,๐๐๐	๔๐๐,๐๐๐	ประชาชนร้อยละ ๙๐ ได้ใช้ถนนสะดวกและปลอดภัย	ประชาชนมีถนนในการสัญจรสะดวกและปลอดภัย	กองช่าง
๑๖๓	โครงการปรับปรุง ซ่อมแซมถนนดินพร้อมลงหินคลุก เส้นโรงเรียนบ้านโนนสมบูรณ์ - บ้านหนองอาเสร์ หมู่ที่ ๑๘ บ้านเนินเสรี	เพื่อก่อสร้างให้ประชาชนได้สัญจรสะดวกและปลอดภัย	ขนาดความกว้าง ๕ * ยาว ๒,๐๐๐ เมตร	๓๐๐,๐๐๐	๓๐๐,๐๐๐	๓๐๐,๐๐๐	๓๐๐,๐๐๐	๓๐๐,๐๐๐	ประชาชนร้อยละ ๙๐ ได้ใช้ถนนสะดวกและปลอดภัย	ประชาชนมีถนนในการสัญจรสะดวกและปลอดภัย	กองช่าง
๑๖๔	โครงการก่อสร้างถนน ค.ส.ล. สายเนินเสรี ๑ หมู่ที่ ๑๘ บ้านเนินเสรี	เพื่อก่อสร้างให้ประชาชนได้สัญจรสะดวกและปลอดภัย	ขนาด ๕*๑๗๕ เมตร หน้า ๐.๑๕ เมตร	๕๐๐,๐๐๐	๕๐๐,๐๐๐	๕๐๐,๐๐๐	๕๐๐,๐๐๐	๕๐๐,๐๐๐	ประชาชนร้อยละ ๙๐ ได้ใช้ถนนสะดวกและปลอดภัย	ประชาชนมีถนนในการสัญจรสะดวกและปลอดภัย	กองช่าง
๑๖๕	โครงการก่อสร้างถนน ค.ส.ล. หนองอาเสร์-เนินเสรี หมู่ที่ ๑๘ บ้านเนินเสรี	เพื่อก่อสร้างให้ประชาชนได้สัญจรสะดวกและปลอดภัย	ขนาด ๕*๒,๐๐๐ เมตร หน้า ๐.๑๕ เมตร	๕๐๐,๐๐๐	๕๐๐,๐๐๐	๕๐๐,๐๐๐	๕๐๐,๐๐๐	๕๐๐,๐๐๐	ประชาชนร้อยละ ๙๐ ได้ใช้ถนนสะดวกและปลอดภัย	ประชาชนมีถนนในการสัญจรสะดวกและปลอดภัย	กองช่าง

รายละเอียดโครงการพัฒนา
แผนพัฒนาท้องถิ่น (พ.ศ. ๒๕๖๑ - ๒๕๖๕)

แบบ ผ. ๐๒

องค์การบริหารส่วนตำบลปรีอใหญ่ อำเภออุซันต์ จังหวัดศรีสะเกษ

ก. ยุทธศาสตร์จังหวัดที่ ๑ การพัฒนาโครงสร้างพื้นฐานและการยกระดับเศรษฐกิจให้พึ่งตนเองและแข่งขันได้

ข. ยุทธศาสตร์การพัฒนา อปท. ในเขตจังหวัดศรีสะเกษ ยุทธศาสตร์ที่ ๑ การพัฒนาโครงสร้างพื้นฐาน ทรัพยากรธรรมชาติสิ่งแวดล้อม

๑. ยุทธศาสตร์ที่ ๑ พัฒนาโครงสร้างพื้นฐานและการยกระดับเศรษฐกิจให้พึ่งตนเองและแข่งขันได้

๑.๑ แผนงานเคหะและชุมชน

ที่	โครงการ	วัตถุประสงค์	เป้าหมาย (ผลผลิตของโครงการ)	งบประมาณ					ตัวชี้วัด (KPI)	ผลที่คาดว่าจะได้รับ	หน่วยงาน รับผิดชอบหลัก
				๒๕๖๑	๒๕๖๒	๒๕๖๓	๒๕๖๔	๒๕๖๕			
๑๖๖	โครงการก่อสร้างถนน ค.ส.ล. สายหนองสิม-นิคมพัฒนา หมู่ที่ ๑๙ บ้านหนองสิม	เพื่อก่อสร้างให้ประชาชนได้สัญจรสะดวกและปลอดภัย	ขนาด ๕*๖๐๐ เมตร หนา ๐.๑๕ เมตร	๕๐๐,๐๐๐	๕๐๐,๐๐๐	๕๐๐,๐๐๐	๕๐๐,๐๐๐	๕๐๐,๐๐๐	ประชาชนร้อยละ ๙๐ ได้ใช้ถนนสะดวกและปลอดภัย	ประชาชนมีถนนในการสัญจรสะดวกและปลอดภัย	กองช่าง
๑๖๗	โครงการก่อสร้างฝายกั้นน้ำคลองห้วยปรีอคัน หมู่ที่ ๑๙ บ้านหนองสิม	เพื่อก่อสร้างในการกักเก็บน้ำไว้ใช้ในฤดูแล้ง	ตามแบบที่ อบต.กำหนด	๔๕๐,๐๐๐	๔๕๐,๐๐๐	๔๕๐,๐๐๐	๔๕๐,๐๐๐	๔๕๐,๐๐๐	พื้นที่ร้อยละ ๙๐ สามารถกักเก็บน้ำไว้ใช้ในฤดูแล้ง	ประชาชนในพื้นที่มีน้ำใช้ในฤดูแล้ง	กองช่าง
๑๖๘	โครงการก่อสร้างรางระบายน้ำภายในหมู่บ้าน หมู่ที่ ๑๙ บ้านหนองสิม	เพื่อแก้ไขปัญหาหน้าท่วมขังในฤดูฝน	ตามแบบที่ อบต.กำหนด	๒๕๐,๐๐๐	๒๕๐,๐๐๐	๒๕๐,๐๐๐	๒๕๐,๐๐๐	๒๕๐,๐๐๐	พื้นที่ร้อยละ ๙๐ สามารถแก้ไขปัญหาหน้าท่วมขัง	น้ำไหลสะดวกและสามารถป้องกันน้ำท่วมในพื้นที่	กองช่าง
๑๖๙	โครงการก่อสร้างสะพานข้ามลำห้วย หนองสิม - นิคมพัฒนา หมู่ที่ ๑๙ บ้านหนองสิม	เพื่อก่อสร้างให้ประชาชนได้สัญจรสะดวกและปลอดภัย	ตามแบบที่ อบต.กำหนด	๕๐๐,๐๐๐	๕๐๐,๐๐๐	๕๐๐,๐๐๐	๕๐๐,๐๐๐	๕๐๐,๐๐๐	ประชาชนร้อยละ ๙๐ ได้ใช้ถนนสะดวกและปลอดภัย	ประชาชนมีถนนในการสัญจรสะดวกและปลอดภัย	กองช่าง
๑๗๐	โครงการปรับปรุง ซ่อมแซม ถนน ค.ส.ล. สายกอไผ่ หมู่ที่ ๑๙ บ้านหนองสิม	เพื่อก่อสร้างให้ประชาชนได้สัญจรสะดวกและปลอดภัย	ขนาดความกว้าง ๖ * ยาว ๒๐๐ เมตร	๒๐๐,๐๐๐	๒๐๐,๐๐๐	๒๐๐,๐๐๐	๒๐๐,๐๐๐	๒๐๐,๐๐๐	ประชาชนร้อยละ ๙๐ ได้ใช้ถนนสะดวกและปลอดภัย	ประชาชนมีถนนในการสัญจรสะดวกและปลอดภัย	กองช่าง

รายละเอียดโครงการพัฒนา
แผนพัฒนาท้องถิ่น (พ.ศ. ๒๕๖๑ - ๒๕๖๕)

แบบ ผ. ๐๒

องค์การบริหารส่วนตำบลปรีอใหญ่ อำเภออุซันต์ จังหวัดศรีสะเกษ

ก. ยุทธศาสตร์จังหวัดที่ ๑ การพัฒนาโครงสร้างพื้นฐานและการยกระดับเศรษฐกิจให้พึ่งตนเองและแข่งขันได้

ข. ยุทธศาสตร์การพัฒนา อปท. ในเขตจังหวัดศรีสะเกษ ยุทธศาสตร์ที่ ๑ การพัฒนาโครงสร้างพื้นฐาน ทรัพยากรธรรมชาติสิ่งแวดล้อม

๑. ยุทธศาสตร์ที่ ๑ พัฒนาโครงสร้างพื้นฐานและการยกระดับเศรษฐกิจให้พึ่งตนเองและแข่งขันได้

๑.๑ แผนงานเคหะและชุมชน

ที่	โครงการ	วัตถุประสงค์	เป้าหมาย (ผลผลิตของโครงการ)	งบประมาณ					ตัวชี้วัด (KPI)	ผลที่คาดว่าจะได้รับ	หน่วยงาน รับผิดชอบหลัก
				๒๕๖๑	๒๕๖๒	๒๕๖๓	๒๕๖๔	๒๕๖๕			
๑๗๑	โครงการก่อสร้างร่องระบายน้ำ ภายในหมู่บ้าน หมู่ที่ ๑๙ บ้านหนองสิม	เพื่อแก้ไขปัญหาหน้าท่วม ข้างในฤดูฝน	ตามแบบที่ อบต. กำหนด	๕๐๐,๐๐๐	๕๐๐,๐๐๐	๕๐๐,๐๐๐	๕๐๐,๐๐๐	๕๐๐,๐๐๐	พื้นที่ร้อยละ ๙๐ สามารถ แก้ไขปัญหาหน้า ท่วมข้าง	น้ำไหลสะดวก และสามารถ ป้องกันน้ำท่วม ในพื้นที่	กองช่าง
๑๗๒	โครงการก่อสร้างบล็อกคอน เวิร์ด หมู่ที่ ๑๙ บ้านหนองสิม	เพื่อแก้ไขปัญหาหน้าท่วม ข้างในฤดูฝน	ขนาด ๒.๔๐*๒.๔๐ เมตร จำนวน ๑ ช่อง ตามแบบที่ อบต. กำหนด	๕๐๐,๐๐๐	๕๐๐,๐๐๐	๕๐๐,๐๐๐	๕๐๐,๐๐๐	๕๐๐,๐๐๐	พื้นที่ร้อยละ ๙๐ สามารถ แก้ไขปัญหาหน้า ท่วมข้าง	น้ำไหลสะดวก และสามารถ ป้องกันน้ำท่วม ในพื้นที่	กองช่าง
๑๗๓	โครงการก่อสร้างร่องระบายน้ำ ภายในหมู่บ้าน หมู่ที่ ๑๙ บ้านหนองสิม	เพื่อแก้ไขปัญหาหน้าท่วม ข้างในฤดูฝน	ตามแบบที่ อบต. กำหนด	๕๐๐,๐๐๐	๕๐๐,๐๐๐	๕๐๐,๐๐๐	๕๐๐,๐๐๐	๕๐๐,๐๐๐	พื้นที่ร้อยละ ๙๐ สามารถ แก้ไขปัญหาหน้า ท่วมข้าง	น้ำไหลสะดวก และสามารถ ป้องกันน้ำท่วม ในพื้นที่	กองช่าง
๑๗๔	โครงการก่อสร้างร่องระบายน้ำ ภายในหมู่บ้าน หมู่ที่ ๒๐ บ้านนาค้อ	เพื่อแก้ไขปัญหาหน้าท่วม ข้างในฤดูฝน	ตามแบบที่ อบต. กำหนด	๕๐๐,๐๐๐	๕๐๐,๐๐๐	๕๐๐,๐๐๐	๕๐๐,๐๐๐	๕๐๐,๐๐๐	พื้นที่ร้อยละ ๙๐ สามารถ แก้ไขปัญหาหน้า ท่วมข้าง	น้ำไหลสะดวก และสามารถ ป้องกันน้ำท่วม ในพื้นที่	กองช่าง
๑๗๕	โครงการวางท่อระบายน้ำ ภายในหมู่บ้าน หมู่ที่ ๒๐ บ้านนาค้อ	เพื่อแก้ไขปัญหาหน้าท่วม ข้างในฤดูฝน	ระยะทาง ๕๐๐ เมตร ตามแบบที่ อบต. กำหนด	๓๐๐,๐๐๐	๓๐๐,๐๐๐	๓๐๐,๐๐๐	๓๐๐,๐๐๐	๓๐๐,๐๐๐	พื้นที่ร้อยละ ๙๐ สามารถ แก้ไขปัญหาหน้า ท่วมข้าง	น้ำไหลสะดวก และสามารถ ป้องกันน้ำท่วม ในพื้นที่	กองช่าง

รายละเอียดโครงการพัฒนา
แผนพัฒนาท้องถิ่น (พ.ศ. ๒๕๖๑ - ๒๕๖๕)

แบบ ผ. ๐๒

องค์การบริหารส่วนตำบลปรีอใหญ่ อำเภออุซันต์ จังหวัดศรีสะเกษ

ก. ยุทธศาสตร์จังหวัดที่ ๑ การพัฒนาโครงสร้างพื้นฐานและการยกระดับเศรษฐกิจให้พึ่งตนเองและแข่งขันได้

ข. ยุทธศาสตร์การพัฒนา อปท. ในเขตจังหวัดศรีสะเกษ ยุทธศาสตร์ที่ ๑ การพัฒนาโครงสร้างพื้นฐาน ทรัพยากรธรรมชาติสิ่งแวดล้อม

๑. ยุทธศาสตร์ที่ ๑ พัฒนาโครงสร้างพื้นฐานและการยกระดับเศรษฐกิจให้พึ่งตนเองและแข่งขันได้

๑.๑ แผนงานเคหะและชุมชน

ที่	โครงการ	วัตถุประสงค์	เป้าหมาย (ผลผลิตของโครงการ)	งบประมาณ					ตัวชี้วัด (KPI)	ผลที่คาดว่าจะได้รับ	หน่วยงาน รับผิดชอบหลัก
				๒๕๖๑	๒๕๖๒	๒๕๖๓	๒๕๖๔	๒๕๖๕			
๑๓๖	โครงการก่อสร้างถนน ค.ส.ล. สายภายในหมู่บ้าน หมู่ที่ ๒๐ บ้านนาค้อ	เพื่อก่อสร้างให้ประชาชนได้สัญจรสะดวกและปลอดภัย	ขนาด ๕*๑๗๕ เมตร หนา ๐.๑๕ เมตร	๕๐๐,๐๐๐	๕๐๐,๐๐๐	๕๐๐,๐๐๐	๕๐๐,๐๐๐	๕๐๐,๐๐๐	ประชาชนร้อยละ ๙๐ ได้ใช้ถนนสะดวกและปลอดภัย	ประชาชนมีถนนในการสัญจรสะดวกและปลอดภัย	กองช่าง
๑๓๗	โครงการปรับปรุงถนนหินคลุก สายตาคลอง หมู่ที่ ๒๐ บ้านนาค้อ	เพื่อก่อสร้างให้ประชาชนได้สัญจรสะดวกและปลอดภัย	ขนาด ๕*๕๐๐ เมตร หนา ๐.๑๐ เมตร	๒๕๐,๐๐๐	๒๕๐,๐๐๐	๒๕๐,๐๐๐	๒๕๐,๐๐๐	๒๕๐,๐๐๐	ประชาชนร้อยละ ๙๐ ได้ใช้ถนนสะดวกและปลอดภัย	ประชาชนมีถนนในการสัญจรสะดวกและปลอดภัย	กองช่าง
๑๓๘	โครงการปรับปรุงถนนหินคลุก สายหนองตาตุ่ม หมู่ที่ ๒๐ บ้านนาค้อ	เพื่อก่อสร้างให้ประชาชนได้สัญจรสะดวกและปลอดภัย	ขนาด ๕*๕๐๐ เมตร หนา ๐.๑๐ เมตร	๒๕๐,๐๐๐	๒๕๐,๐๐๐	๒๕๐,๐๐๐	๒๕๐,๐๐๐	๒๕๐,๐๐๐	ประชาชนร้อยละ ๙๐ ได้ใช้ถนนสะดวกและปลอดภัย	ประชาชนมีถนนในการสัญจรสะดวกและปลอดภัย	กองช่าง
๑๓๙	โครงการปรับปรุงถนนหินคลุก สายปู้ตา-บ้านนายสุทัน หมู่ที่ ๒๐ บ้านนาค้อ	เพื่อก่อสร้างให้ประชาชนได้สัญจรสะดวกและปลอดภัย	ขนาด ๕*๕๐๐ เมตร หนา ๐.๑๐ เมตร	๒๕๐,๐๐๐	๒๕๐,๐๐๐	๒๕๐,๐๐๐	๒๕๐,๐๐๐	๒๕๐,๐๐๐	ประชาชนร้อยละ ๙๐ ได้ใช้ถนนสะดวกและปลอดภัย	ประชาชนมีถนนในการสัญจรสะดวกและปลอดภัย	กองช่าง
๑๔๐	โครงการก่อสร้างบล็อกคอนเวิร์ต (คลองตาคลอง) หมู่ที่ ๒๐ บ้านนาค้อ	เพื่อแก้ไขปัญหาหน้าท่วมขังในฤดูฝน	ขนาด ๒.๔๐*๒.๔๐ เมตร จำนวน ๑ ช่อง ตามแบบที่ อบต.กำหนด	๕๐๐,๐๐๐	๕๐๐,๐๐๐	๕๐๐,๐๐๐	๕๐๐,๐๐๐	๕๐๐,๐๐๐	พื้นที่ร้อยละ ๙๐ สามารถแก้ไขปัญหาหน้าท่วมขัง	น้ำไหลสะดวกและสามารถป้องกันน้ำท่วมในพื้นที่	กองช่าง

รายละเอียดโครงการพัฒนา
แผนพัฒนาท้องถิ่น (พ.ศ. ๒๕๖๑ - ๒๕๖๕)

แบบ ผ. ๐๒

องค์การบริหารส่วนตำบลปรีอใหญ่ อำเภออุซันต์ จังหวัดศรีสะเกษ

- ก. ยุทธศาสตร์จังหวัดที่ ๑ การพัฒนาโครงสร้างพื้นฐานและการยกระดับเศรษฐกิจให้พึ่งตนเองและแข่งขันได้
 ข. ยุทธศาสตร์การพัฒนา อปท. ในเขตจังหวัดศรีสะเกษ ยุทธศาสตร์ที่ ๑ การพัฒนาโครงสร้างพื้นฐาน ทรัพยากรธรรมชาติสิ่งแวดล้อม
 ๑. ยุทธศาสตร์ที่ ๑ พัฒนาโครงสร้างพื้นฐานและการยกระดับเศรษฐกิจให้พึ่งตนเองและแข่งขันได้
 ๑.๑ แผนงานเคหะและชุมชน

ที่	โครงการ	วัตถุประสงค์	เป้าหมาย (ผลผลิตของโครงการ)	งบประมาณ					ตัวชี้วัด (KPI)	ผลที่คาดว่าจะได้รับ	หน่วยงาน รับผิดชอบหลัก
				๒๕๖๑	๒๕๖๒	๒๕๖๓	๒๕๖๔	๒๕๖๕			
๑๘๑	โครงการวางท่อระบายน้ำ หนองตาดุ่ม หมู่ที่ ๒๐ บ้านนาค้อ	เพื่อแก้ไขปัญหาหน้าท่วม ขังในฤดูฝน	จำนวน ๒ จุด ตามแบบที่ อบต. กำหนด	๕๐,๐๐๐	๕๐,๐๐๐	๕๐,๐๐๐	๕๐,๐๐๐	๕๐,๐๐๐	พื้นที่ร้อยละ ๙๐ สามารถ แก้ไขปัญหาหน้า ท่วมขัง	น้ำไหลสะดวก และสามารถ ป้องกันน้ำท่วม ในพื้นที่	กองช่าง
๑๘๒	โครงการซ่อมแซมสะพานเหล็ก หมู่ที่ ๒๐ บ้านนาค้อ	เพื่อก่อสร้างให้ ประชาชนได้สัญจร สะดวกและปลอดภัย	ตามแบบที่ อบต. กำหนด	๔๐๐,๐๐๐	๔๐๐,๐๐๐	๔๐๐,๐๐๐	๔๐๐,๐๐๐	๔๐๐,๐๐๐	ประชาชนร้อยละ ๙๐ ได้ใช้ ถนนสะดวก และปลอดภัย	ประชาชนมี ถนนในการ สัญจรสะดวก และปลอดภัย	กองช่าง
๑๘๓	โครงการขยายไหล่ทาง ถนน ค.ส.ล. สายหน้า อบต.ปรีอใหญ่ หมู่ที่ ๑๔ บ้านปรีอคันไต้	เพื่อก่อสร้างให้ ประชาชนได้สัญจร สะดวกและปลอดภัย	ขนาดกว้างข้างละ ๑ เมตร ยาว ๘๐๐ เมตร หนา ๐.๑๕ เมตร	๕๐๐,๐๐๐	๕๐๐,๐๐๐	๕๐๐,๐๐๐	๕๐๐,๐๐๐	๕๐๐,๐๐๐	ประชาชนร้อยละ ๙๐ ได้ใช้ ถนนสะดวก และปลอดภัย	ประชาชนมี ถนนในการ สัญจรสะดวก และปลอดภัย	กองช่าง
๑๘๔	อุดหนุนโครงการขยายเขต ไฟฟ้าแรงต่ำบ้านปรีอใหญ่ หมู่ที่ ๑ (สายเนินจวด-เทียนทอง)	เพื่อให้ประชาชนมี ไฟฟ้าใช้ และทำ การเกษตร	อุดหนุนค่าใช้จ่ายการ ขยาย เขตไฟฟ้า ระยะทาง ๑,๕๐๐ เมตร	๑๕๐,๐๐๐	๑๕๐,๐๐๐	๑๕๐,๐๐๐	๑๕๐,๐๐๐	๑๕๐,๐๐๐	ประชาชนมี ไฟฟ้าใช้ร้อยละ ๑๐๐	ประชาชนมี ไฟฟ้าใช้ทำ การเกษตร	กองช่าง
๑๘๕	อุดหนุนโครงการขยายเขต ไฟฟ้าเกษตรบ้านปรีอใหญ่ หมู่ที่ ๑ (สายตาโชน)	เพื่อให้ประชาชนมี ไฟฟ้าใช้ และทำ การเกษตร	อุดหนุนค่าใช้จ่ายการ ขยาย เขตไฟฟ้า ระยะทาง ๒,๐๐๐ เมตร	๒๐๐,๐๐๐	๒๐๐,๐๐๐	๒๐๐,๐๐๐	๒๐๐,๐๐๐	๒๐๐,๐๐๐	ประชาชนมี ไฟฟ้าใช้ร้อยละ ๑๐๐	ประชาชนมี ไฟฟ้าใช้ทำ การเกษตร	กองช่าง

รายละเอียดโครงการพัฒนา
แผนพัฒนาท้องถิ่น (พ.ศ. ๒๕๖๑ - ๒๕๖๕)

แบบ ผ. ๐๒

องค์การบริหารส่วนตำบลปรีอใหญ่ อำเภออุซันธุ์ จังหวัดศรีสะเกษ

ก. ยุทธศาสตร์จังหวัดที่ ๑ การพัฒนาโครงสร้างพื้นฐานและการยกระดับเศรษฐกิจให้พึ่งตนเองและแข่งขันได้

ข. ยุทธศาสตร์การพัฒนา อปท.ในเขตจังหวัดศรีสะเกษ ยุทธศาสตร์ ที่ ๑ การพัฒนาโครงสร้างพื้นฐาน ทรพยากรธรรมชาติสิ่งแวดล้อม

๑. ยุทธศาสตร์ที่ ๑ พัฒนาโครงสร้างพื้นฐานและการยกระดับเศรษฐกิจให้พึ่งตนเองและแข่งขันได้

๑.๑ แผนงานเคหะและชุมชน

ที่	โครงการ	วัตถุประสงค์	เป้าหมาย (ผลผลิตของโครงการ)	งบประมาณ					ตัวชี้วัด (KPI)	ผลที่คาดว่าจะได้รับ	หน่วยงาน รับผิดชอบหลัก
				๒๕๖๑	๒๕๖๒	๒๕๖๓	๒๕๖๔	๒๕๖๕			
๑๘๖	อุดหนุนโครงการติดตั้งไฟฟ้าส่องสว่างบ้านปรีอใหญ่ หมู่ที่ ๑	เพื่อเพื่อติดตั้งไฟฟ้าส่องสว่างริมถนนเพิ่มความสะดวกในการคมนาคม	อุดหนุนค่าใช้จ่ายการ ติดตั้งไฟฟ้าส่องสว่างตามแบบการไฟฟ้าส่วนภูมิภาค จำนวน ๑๐ จุด	๕๐,๐๐๐	๕๐,๐๐๐	๕๐,๐๐๐	๕๐,๐๐๐	๕๐,๐๐๐	ประชาชนมีไฟส่องสว่างริมทาง เพิ่มขึ้นร้อยละ ๑๐	ประชาชนในพื้นที่มีไฟส่องสว่างริมทาง	กองช่าง
๑๘๗	อุดหนุนโครงการขยายเขตไฟฟ้าแรงต่ำอาคารอเนกประสงค์สะพานองแขวงบ้านปรีอใหญ่ หมู่ที่ ๑	เพื่อให้ประชาชนมีไฟฟ้าใช้ และทำการเกษตร	อุดหนุนค่าใช้จ่ายการ ขยายเขตไฟฟ้า ระยะทาง ๑,๐๐๐ เมตร	๕๐๐,๐๐๐	๕๐๐,๐๐๐	๕๐๐,๐๐๐	๕๐๐,๐๐๐	๕๐๐,๐๐๐	ประชาชนมีไฟฟ้าใช้ร้อยละ ๑๐๐	ประชาชนมีไฟฟ้าใช้ทำการเกษตร	กองช่าง
๑๘๘	อุดหนุนโครงการขยายเขตไฟฟ้าแรงต่ำบ้านปรีอใหญ่ หมู่ที่ ๑ (หนองแขวง)	เพื่อให้ประชาชนมีไฟฟ้าใช้ และทำการเกษตร	อุดหนุนค่าใช้จ่ายการ ขยายเขตไฟฟ้า ระยะทาง ๔๐๐ เมตร	๑๕๐,๐๐๐	๑๕๐,๐๐๐	๑๕๐,๐๐๐	๑๕๐,๐๐๐	๑๕๐,๐๐๐	ประชาชนมีไฟฟ้าใช้ร้อยละ ๑๐๐	ประชาชนมีไฟฟ้าใช้ทำการเกษตร	กองช่าง
๑๘๙	อุดหนุนโครงการขยายเขตไฟฟ้าเกษตรบ้านปรีอใหญ่หมู่ที่ ๑ (สายปรีอใหญ่-หนองอาเสอ)	เพื่อให้ประชาชนมีไฟฟ้าใช้ และทำการเกษตร	อุดหนุนค่าใช้จ่ายการ ขยายเขตไฟฟ้า ระยะทาง ๓,๐๐๐ เมตร	๓๐๐,๐๐๐	๓๐๐,๐๐๐	๓๐๐,๐๐๐	๓๐๐,๐๐๐	๓๐๐,๐๐๐	ประชาชนมีไฟฟ้าใช้ร้อยละ ๑๐๐	ประชาชนมีไฟฟ้าใช้ทำการเกษตร	กองช่าง
๑๙๐	อุดหนุนโครงการขยายเขตไฟฟ้าเกษตรบ้านหลัก หมู่ที่ ๒ (สายเลียบบคลองไปทางทิศใต้)	เพื่อให้ประชาชนมีไฟฟ้าใช้ และทำการเกษตร	อุดหนุนค่าใช้จ่ายการ ขยายเขตไฟฟ้า ระยะทาง ๑,๐๐๐ เมตร	๒๐๐,๐๐๐	๒๐๐,๐๐๐	๒๐๐,๐๐๐	๒๐๐,๐๐๐	๒๐๐,๐๐๐	ประชาชนมีไฟฟ้าใช้ร้อยละ ๑๐๐	ประชาชนมีไฟฟ้าใช้ทำการเกษตร	กองช่าง

รายละเอียดโครงการพัฒนา
แผนพัฒนาท้องถิ่น (พ.ศ. ๒๕๖๑ - ๒๕๖๕)

แบบ ผ. ๐๒

องค์การบริหารส่วนตำบลปรีอใหญ่ อำเภออุซันธุ์ จังหวัดศรีสะเกษ

ก. ยุทธศาสตร์จังหวัดที่ ๑ การพัฒนาโครงสร้างพื้นฐานและการยกระดับเศรษฐกิจให้พึ่งตนเองและแข่งขันได้

ข. ยุทธศาสตร์การพัฒนา อปท. ในเขตจังหวัดศรีสะเกษ ยุทธศาสตร์ ที่ ๑ การพัฒนาโครงสร้างพื้นฐาน ทรพยากรธรรมชาติสิ่งแวดล้อม

๑. ยุทธศาสตร์ที่ ๑ พัฒนาโครงสร้างพื้นฐานและการยกระดับเศรษฐกิจให้พึ่งตนเองและแข่งขันได้

๑.๑ แผนงานเคหะและชุมชน

ที่	โครงการ	วัตถุประสงค์	เป้าหมาย (ผลผลิตของโครงการ)	งบประมาณ					ตัวชี้วัด (KPI)	ผลที่คาดว่าจะได้รับ	หน่วยงาน รับผิดชอบ หลัก
				๒๕๖๑	๒๕๖๒	๒๕๖๓	๒๕๖๔	๒๕๖๕			
๑๙๑	อุดหนุนโครงการขยายเขตไฟฟ้าแรงต่ำบ้านตาเบ้า หมู่ที่ ๓ (หนองสระเสร็จ)	เพื่อให้ประชาชนมีไฟฟ้าใช้ และทำการเกษตร	อุดหนุนค่าใช้จ่ายการ ขยายเขตไฟฟ้า ระยะทาง ๔๐๐ เมตร	๑๕๐,๐๐๐	๑๕๐,๐๐๐	๑๕๐,๐๐๐	๑๕๐,๐๐๐	๑๕๐,๐๐๐	ประชาชนมีไฟฟ้าใช้ร้อยละ ๑๐๐	ประชาชนมีไฟฟ้าใช้ทำการเกษตร	กองช่าง
๑๙๒	อุดหนุนโครงการติดตั้งไฟฟ้าส่องสว่างบ้านตาเบ้า หมู่ที่ ๓	เพื่อเพื่อติดตั้งไฟฟ้าส่องสว่างริมถนนเพิ่มความสะดวกในการคมนาคม	อุดหนุนค่าใช้จ่ายการ ติดตั้งไฟฟ้าส่องสว่างตามแบบการไฟฟ้าส่วนภูมิภาค จำนวน ๕ จุด	๒๕,๐๐๐	๒๕,๐๐๐	๒๕,๐๐๐	๒๕,๐๐๐	๒๕,๐๐๐	ประชาชนมีไฟส่องสว่างริมทาง เพิ่มขึ้น ร้อยละ ๑๐	ประชาชนในพื้นที่มีไฟส่องสว่างริมทาง	กองช่าง
๑๙๓	อุดหนุนโครงการขยายเขตไฟฟ้าแรงต่ำบ้านตาเบ้า หมู่ที่ ๓ (๓ เฟสทุกซอย)	เพื่อให้ประชาชนมีไฟฟ้าใช้ และทำการเกษตร	อุดหนุนค่าใช้จ่ายการ ขยายเขตไฟฟ้า ระยะทาง ๔๐๐ เมตร	๑๕๐,๐๐๐	๑๕๐,๐๐๐	๑๕๐,๐๐๐	๑๕๐,๐๐๐	๑๕๐,๐๐๐	ประชาชนมีไฟฟ้าใช้ร้อยละ ๑๐๐	ประชาชนมีไฟฟ้าใช้ทำการเกษตร	กองช่าง
๑๙๔	อุดหนุนโครงการขยายเขตไฟฟ้าแรงต่ำบ้านมะขาม หมู่ที่ ๔ (สายศาลาสาธารณะ)	เพื่อให้ประชาชนมีไฟฟ้าใช้ และทำการเกษตร	อุดหนุนค่าใช้จ่ายการ ขยายเขตไฟฟ้า ระยะทาง ๔๐๐ เมตร	๑๕๐,๐๐๐	๑๕๐,๐๐๐	๑๕๐,๐๐๐	๑๕๐,๐๐๐	๑๕๐,๐๐๐	ประชาชนมีไฟฟ้าใช้ร้อยละ ๑๐๐	ประชาชนมีไฟฟ้าใช้ทำการเกษตร	กองช่าง
๑๙๕	อุดหนุนโครงการติดตั้งไฟฟ้าส่องสว่างบ้านมะขาม หมู่ที่ ๔	เพื่อเพื่อติดตั้งไฟฟ้าส่องสว่างริมถนนเพิ่มความสะดวกในการคมนาคม	อุดหนุนค่าใช้จ่ายการ ติดตั้งไฟฟ้าส่องสว่างตามแบบการไฟฟ้าส่วนภูมิภาค จำนวน ๕ จุด	๒๕,๐๐๐	๒๕,๐๐๐	๒๕,๐๐๐	๒๕,๐๐๐	๒๕,๐๐๐	ประชาชนมีไฟส่องสว่างริมทาง เพิ่มขึ้น ร้อยละ ๑๐	ประชาชนในพื้นที่มีไฟส่องสว่างริมทาง	กองช่าง

รายละเอียดโครงการพัฒนา
แผนพัฒนาท้องถิ่น (พ.ศ. ๒๕๖๑ - ๒๕๖๕)

แบบ ผ. ๐๒

องค์การบริหารส่วนตำบลปรีอใหญ่ อำเภออุซันต์ จังหวัดศรีสะเกษ

ก. ยุทธศาสตร์จังหวัดที่ ๑ การพัฒนาโครงสร้างพื้นฐานและการยกระดับเศรษฐกิจให้พึ่งตนเองและแข่งขันได้

ข. ยุทธศาสตร์การพัฒนา อปท.ในเขตจังหวัดศรีสะเกษ ยุทธศาสตร์ ที่ ๑ การพัฒนาโครงสร้างพื้นฐาน ทรพยากรธรรมชาติสิ่งแวดล้อม

๑. ยุทธศาสตร์ที่ ๑ พัฒนาโครงสร้างพื้นฐานและการยกระดับเศรษฐกิจให้พึ่งตนเองและแข่งขันได้

๑.๑ แผนงานเคหะและชุมชน

ที่	โครงการ	วัตถุประสงค์	เป้าหมาย (ผลผลิตของโครงการ)	งบประมาณ					ตัวชี้วัด (KPI)	ผลที่คาดว่าจะได้รับ	หน่วยงาน รับผิดชอบหลัก
				๒๕๖๑	๒๕๖๒	๒๕๖๓	๒๕๖๔	๒๕๖๕			
๑๙๖	อุดหนุนโครงการติดตั้งไฟฟ้าส่องสว่างบ้านโนนสมบูรณ์ หมู่ที่ ๖	เพื่อเพื่อติดตั้งไฟฟ้าส่องสว่างริมถนนเพิ่มความสะดวกในการคมนาคม	อุดหนุนค่าใช้จ่ายการ ติดตั้งไฟฟ้าส่องสว่างตามแบบการไฟฟ้าส่วนภูมิภาค จำนวน ๑๕ จุด	๒๐๐,๐๐๐	๒๐๐,๐๐๐	๒๐๐,๐๐๐	๒๐๐,๐๐๐	๒๐๐,๐๐๐	ประชาชนมีไฟฟ้าส่องสว่างริมทาง เพิ่มขึ้น ร้อยละ ๑๐	ประชาชนในพื้นที่มีไฟฟ้าส่องสว่างริมทาง	กองช่าง
๑๙๗	อุดหนุนโครงการขยายเขตไฟฟ้าแรงต่ำบ้านโนนสมบูรณ์ หมู่ที่ ๖	เพื่อให้ประชาชนมีไฟฟ้าใช้ และทำการเกษตร	อุดหนุนค่าใช้จ่ายการ ขยายเขตไฟฟ้า ระยะทาง ๑,๐๐๐ เมตร	๒๐๐,๐๐๐	๒๐๐,๐๐๐	๒๐๐,๐๐๐	๒๐๐,๐๐๐	๒๐๐,๐๐๐	ประชาชนมีไฟฟ้าใช้ร้อยละ ๑๐๐	ประชาชนมีไฟฟ้าใช้ทำการเกษตร	กองช่าง
๑๙๘	อุดหนุนโครงการติดตั้งไฟฟ้าส่องสว่างบ้านปรีอคันตะวันตก หมู่ที่ ๗	เพื่อเพื่อติดตั้งไฟฟ้าส่องสว่างริมถนนเพิ่มความสะดวกในการคมนาคม	อุดหนุนค่าใช้จ่ายการ ติดตั้งไฟฟ้าส่องสว่างตามแบบการไฟฟ้าส่วนภูมิภาค จำนวน ๑๐ จุด	๕๐,๐๐๐	๕๐,๐๐๐	๕๐,๐๐๐	๕๐,๐๐๐	๕๐,๐๐๐	ประชาชนมีไฟฟ้าส่องสว่างริมทาง เพิ่มขึ้น ร้อยละ ๑๐	ประชาชนในพื้นที่มีไฟฟ้าส่องสว่างริมทาง	กองช่าง
๑๙๙	อุดหนุนโครงการขยายเขตไฟฟ้าแรงต่ำบ้านปรีอคันตะวันตก หมู่ที่ ๗	เพื่อให้ประชาชนมีไฟฟ้าใช้ และทำการเกษตร	อุดหนุนค่าใช้จ่ายการ ขยายเขตไฟฟ้า ระยะทาง ๑,๐๐๐ เมตร	๕๐,๐๐๐	๕๐,๐๐๐	๕๐,๐๐๐	๕๐,๐๐๐	๕๐,๐๐๐	ประชาชนมีไฟฟ้าใช้ร้อยละ ๑๐๐	ประชาชนมีไฟฟ้าใช้ทำการเกษตร	กองช่าง
๒๐๐	อุดหนุนโครงการติดตั้งไฟฟ้าส่องสว่างบ้านโพธิ์สว่าง หมู่ที่ ๘	เพื่อเพื่อติดตั้งไฟฟ้าส่องสว่างริมถนนเพิ่มความสะดวกในการคมนาคม	อุดหนุนค่าใช้จ่ายการ ติดตั้งไฟฟ้าส่องสว่างตามแบบการไฟฟ้าส่วนภูมิภาค จำนวน ๕ จุด	๒๕,๐๐๐	๒๕,๐๐๐	๒๕,๐๐๐	๒๕,๐๐๐	๒๕,๐๐๐	ประชาชนมีไฟฟ้าส่องสว่างริมทาง เพิ่มขึ้น ร้อยละ ๑๐	ประชาชนในพื้นที่มีไฟฟ้าส่องสว่างริมทาง	กองช่าง

รายละเอียดโครงการพัฒนา
แผนพัฒนาท้องถิ่น (พ.ศ. ๒๕๖๑ - ๒๕๖๕)

แบบ ผ. ๐๒

องค์การบริหารส่วนตำบลปรีอใหญ่ อำเภออุ้มผาง จังหวัดศรีสะเกษ

ก. ยุทธศาสตร์จังหวัดที่ ๑ การพัฒนาโครงสร้างพื้นฐานและการยกระดับเศรษฐกิจให้พึ่งตนเองและแข่งขันได้

ข. ยุทธศาสตร์การพัฒนา อปท. ในเขตจังหวัดศรีสะเกษ ยุทธศาสตร์ที่ ๑ การพัฒนาโครงสร้างพื้นฐาน ทรพยากรธรรมชาติสิ่งแวดล้อม

๑. ยุทธศาสตร์ที่ ๑ พัฒนาโครงสร้างพื้นฐานและการยกระดับเศรษฐกิจให้พึ่งตนเองและแข่งขันได้

๑.๑ แผนงานเคหะและชุมชน

ที่	โครงการ	วัตถุประสงค์	เป้าหมาย (ผลผลิตของโครงการ)	งบประมาณ					ตัวชี้วัด (KPI)	ผลที่คาดว่าจะได้รับ	หน่วยงาน รับผิดชอบ หลัก
				๒๕๖๑	๒๕๖๒	๒๕๖๓	๒๕๖๔	๒๕๖๕			
๒๐๑	อุดหนุนโครงการขยายเขตไฟฟ้าแรงต่ำบ้านคลองลำเจียก หมู่ที่ ๙	เพื่อให้ประชาชนมีไฟฟ้าใช้ และทำการเกษตร	อุดหนุนค่าใช้จ่ายการ ขยายเขตไฟฟ้า ระยะทาง ๔๐๐ เมตร	๑๕๐,๐๐๐	๑๕๐,๐๐๐	๑๕๐,๐๐๐	๑๕๐,๐๐๐	๑๕๐,๐๐๐	ประชาชนมีไฟฟ้าใช้ร้อยละ ๑๐๐	ประชาชนมีไฟฟ้าใช้ทำการเกษตร	กองช่าง
๒๐๒	อุดหนุนโครงการขยายเขตไฟฟ้าแรงสูงบ้านคลองลำเจียก หมู่ที่ ๙	เพื่อให้ประชาชนมีไฟฟ้าใช้ และทำการเกษตร	อุดหนุนค่าใช้จ่ายการ ขยายเขตไฟฟ้า ระยะทาง ๒๐๐ เมตร	๒๐๐,๐๐๐	๒๐๐,๐๐๐	๒๐๐,๐๐๐	๒๐๐,๐๐๐	๒๐๐,๐๐๐	ประชาชนมีไฟฟ้าใช้ร้อยละ ๑๐๐	ประชาชนมีไฟฟ้าใช้ทำการเกษตร	กองช่าง
๒๐๓	อุดหนุนโครงการขยายเขตไฟฟ้าการเกษตรบ้านคลองลำเจียก หมู่ที่ ๙	เพื่อให้ประชาชนมีไฟฟ้าใช้ และทำการเกษตร	อุดหนุนค่าใช้จ่ายการ ขยายเขตไฟฟ้า ระยะทาง ๔๐๐ เมตร	๒๐๐,๐๐๐	๒๐๐,๐๐๐	๒๐๐,๐๐๐	๒๐๐,๐๐๐	๒๐๐,๐๐๐	ประชาชนมีไฟฟ้าใช้ร้อยละ ๑๐๐	ประชาชนมีไฟฟ้าใช้ทำการเกษตร	กองช่าง
๒๐๔	อุดหนุนโครงการขยายเขตไฟฟ้าแรงต่ำบ้านเนินแสง หมู่ที่ ๑๑	เพื่อให้ประชาชนมีไฟฟ้าใช้ และทำการเกษตร	อุดหนุนค่าใช้จ่ายการ ขยายเขตไฟฟ้า ระยะทาง ๔๐๐ เมตร	๑๕๐,๐๐๐	๑๕๐,๐๐๐	๑๕๐,๐๐๐	๑๕๐,๐๐๐	๑๕๐,๐๐๐	ประชาชนมีไฟฟ้าใช้ร้อยละ ๑๐๐	ประชาชนมีไฟฟ้าใช้ทำการเกษตร	กองช่าง
๒๐๕	อุดหนุนโครงการขยายเขตไฟฟ้าแรงต่ำบ้านแสนสุข หมู่ที่ ๑๒ (แสนสุข-โรงเรียนปรีอใหญ่วิทยาลักษณ์)	เพื่อให้ประชาชนมีไฟฟ้าใช้ และทำการเกษตร	อุดหนุนค่าใช้จ่ายการ ขยายเขตไฟฟ้า ระยะทาง ๔๐๐ เมตร	๑๕๐,๐๐๐	๑๕๐,๐๐๐	๑๕๐,๐๐๐	๑๕๐,๐๐๐	๑๕๐,๐๐๐	ประชาชนมีไฟฟ้าใช้ร้อยละ ๑๐๐	ประชาชนมีไฟฟ้าใช้ทำการเกษตร	กองช่าง
๒๐๖	อุดหนุนโครงการขยายเขตไฟฟ้าแรงต่ำบ้านแสนสุข หมู่ที่ ๑๒ (แสนสุข-ภูมิใหม่)	เพื่อให้ประชาชนมีไฟฟ้าใช้ และทำการเกษตร	อุดหนุนค่าใช้จ่ายการ ขยายเขตไฟฟ้า ระยะทาง ๔๐๐ เมตร	๑๕๐,๐๐๐	๑๕๐,๐๐๐	๑๕๐,๐๐๐	๑๕๐,๐๐๐	๑๕๐,๐๐๐	ประชาชนมีไฟฟ้าใช้ร้อยละ ๑๐๐	ประชาชนมีไฟฟ้าใช้ทำการเกษตร	กองช่าง

รายละเอียดโครงการพัฒนา
แผนพัฒนาท้องถิ่น (พ.ศ. ๒๕๖๑ - ๒๕๖๕)

แบบ ผ. ๐๒

องค์การบริหารส่วนตำบลปรีอใหญ่ อำเภออุซันธุ์ จังหวัดศรีสะเกษ

ก. ยุทธศาสตร์จังหวัดที่ ๑ การพัฒนาโครงสร้างพื้นฐานและการยกระดับเศรษฐกิจให้พึ่งตนเองและแข่งขันได้

ข. ยุทธศาสตร์การพัฒนา อปท.ในเขตจังหวัดศรีสะเกษ ยุทธศาสตร์ ที่ ๑ การพัฒนาโครงสร้างพื้นฐาน ทรพยากรธรรมชาติสิ่งแวดล้อม

๑. ยุทธศาสตร์ที่ ๑ พัฒนาโครงสร้างพื้นฐานและการยกระดับเศรษฐกิจให้พึ่งตนเองและแข่งขันได้

๑.๑ แผนงานเคหะและชุมชน

ที่	โครงการ	วัตถุประสงค์	เป้าหมาย (ผลผลิตของโครงการ)	งบประมาณ					ตัวชี้วัด (KPI)	ผลที่คาดว่าจะได้รับ	หน่วยงาน รับผิดชอบ หลัก
				๒๕๖๑	๒๕๖๒	๒๕๖๓	๒๕๖๔	๒๕๖๕			
๒๐๗	อุดหนุนโครงการขยายเขตไฟฟ้าแรงต่ำบ้านนาจะเรียมหมู่ที่ ๑๓ (นาจะเรียม-ปรีอใหญ่)	เพื่อให้ประชาชนมีไฟฟ้าใช้ และทำการเกษตร	อุดหนุนค่าใช้จ่ายการ ขยายเขตไฟฟ้า ระยะทาง ๔๐๐ เมตร	๑๕๐,๐๐๐	๑๕๐,๐๐๐	๑๕๐,๐๐๐	๑๕๐,๐๐๐	๑๕๐,๐๐๐	ประชาชนมีไฟฟ้าใช้ร้อยละ ๑๐๐	ประชาชนมีไฟฟ้าใช้ทำการเกษตร	กองช่าง
๒๐๘	อุดหนุนโครงการขยายเขตไฟฟ้าแรงต่ำบ้านนาจะเรียมหมู่ที่ ๑๓ (นาจะเรียม-เกษตรน้ำหยด)	เพื่อให้ประชาชนมีไฟฟ้าใช้ และทำการเกษตร	อุดหนุนค่าใช้จ่ายการ ขยายเขตไฟฟ้า ระยะทาง ๔๐๐ เมตร	๑๕๐,๐๐๐	๑๕๐,๐๐๐	๑๕๐,๐๐๐	๑๕๐,๐๐๐	๑๕๐,๐๐๐	ประชาชนมีไฟฟ้าใช้ร้อยละ ๑๐๐	ประชาชนมีไฟฟ้าใช้ทำการเกษตร	กองช่าง
๒๐๙	อุดหนุนโครงการขยายเขตไฟฟ้าแรงต่ำบ้านนาจะเรียมหมู่ที่ ๑๓ (นาจะเรียม-ซำกุ่ม)	เพื่อให้ประชาชนมีไฟฟ้าใช้ และทำการเกษตร	อุดหนุนค่าใช้จ่ายการ ขยายเขตไฟฟ้า ระยะทาง ๔๐๐ เมตร	๑๕๐,๐๐๐	๑๕๐,๐๐๐	๑๕๐,๐๐๐	๑๕๐,๐๐๐	๑๕๐,๐๐๐	ประชาชนมีไฟฟ้าใช้ร้อยละ ๑๐๐	ประชาชนมีไฟฟ้าใช้ทำการเกษตร	กองช่าง
๒๑๐	อุดหนุนโครงการขยายเขตไฟฟ้าแรงสูง-ตำบลปรีอคันไต้หมู่ที่ ๑๔ (ตาปุด-นิคมพัฒนา)	เพื่อให้ประชาชนมีไฟฟ้าใช้ และทำการเกษตร	อุดหนุนค่าใช้จ่ายการ ขยายเขตไฟฟ้า ระยะทาง ๔๐๐ เมตร	๑๕๐,๐๐๐	๑๕๐,๐๐๐	๑๕๐,๐๐๐	๑๕๐,๐๐๐	๑๕๐,๐๐๐	ประชาชนมีไฟฟ้าใช้ร้อยละ ๑๐๐	ประชาชนมีไฟฟ้าใช้ทำการเกษตร	กองช่าง
๒๑๑	อุดหนุนโครงการขยายเขตไฟฟ้าแรงต่ำบ้านปรีอคันไต้หมู่ที่ ๑๔ (สายหนองเกวียน)	เพื่อให้ประชาชนมีไฟฟ้าใช้ และทำการเกษตร	อุดหนุนค่าใช้จ่ายการ ขยายเขตไฟฟ้า ระยะทาง ๔๐๐ เมตร	๑๕๐,๐๐๐	๑๕๐,๐๐๐	๑๕๐,๐๐๐	๑๕๐,๐๐๐	๑๕๐,๐๐๐	ประชาชนมีไฟฟ้าใช้ร้อยละ ๑๐๐	ประชาชนมีไฟฟ้าใช้ทำการเกษตร	กองช่าง
๒๑๒	อุดหนุนโครงการขยายเขตไฟฟ้าแรงต่ำบ้านปรีอคันไต้หมู่ที่ ๑๔ (สายตาตริ)	เพื่อให้ประชาชนมีไฟฟ้าใช้ และทำการเกษตร	อุดหนุนค่าใช้จ่ายการ ขยายเขตไฟฟ้า ระยะทาง ๔๐๐ เมตร	๑๕๐,๐๐๐	๑๕๐,๐๐๐	๑๕๐,๐๐๐	๑๕๐,๐๐๐	๑๕๐,๐๐๐	ประชาชนมีไฟฟ้าใช้ร้อยละ ๑๐๐	ประชาชนมีไฟฟ้าใช้ทำการเกษตร	กองช่าง

รายละเอียดโครงการพัฒนา
แผนพัฒนาท้องถิ่น (พ.ศ. ๒๕๖๑ - ๒๕๖๕)

แบบ ผ. ๐๒

องค์การบริหารส่วนตำบลปรีอใหญ่ อำเภออุซันต์ จังหวัดศรีสะเกษ

ก. ยุทธศาสตร์จังหวัดที่ ๑ การพัฒนาโครงสร้างพื้นฐานและการยกระดับเศรษฐกิจให้พึ่งตนเองและแข่งขันได้

ข. ยุทธศาสตร์การพัฒนา อปท.ในเขตจังหวัดศรีสะเกษ ยุทธศาสตร์ที่ ๑ การพัฒนาโครงสร้างพื้นฐาน ทรพยากรธรรมชาติสิ่งแวดล้อม

๑. ยุทธศาสตร์ที่ ๑ พัฒนาโครงสร้างพื้นฐานและการยกระดับเศรษฐกิจให้พึ่งตนเองและแข่งขันได้

๑.๑ แผนงานเคหะและชุมชน

ที่	โครงการ	วัตถุประสงค์	เป้าหมาย (ผลผลิตของโครงการ)	งบประมาณ					ตัวชี้วัด (KPI)	ผลที่คาดว่าจะได้รับ	หน่วยงาน รับผิดชอบหลัก
				๒๕๖๑	๒๕๖๒	๒๕๖๓	๒๕๖๔	๒๕๖๕			
๒๑๓	อุดหนุนโครงการขยายเขตไฟฟ้าแรงต่ำบ้านปรีอคันไต้ หมู่ที่ ๑๔ (สายห้วยตาหอม)	เพื่อให้ประชาชนมีไฟฟ้าใช้ และทำการเกษตร	อุดหนุนค่าใช้จ่ายการ ขยายเขตไฟฟ้า ระยะทาง ๔๐๐ เมตร	๑๕๐,๐๐๐	๑๕๐,๐๐๐	๑๕๐,๐๐๐	๑๕๐,๐๐๐	๑๕๐,๐๐๐	ประชาชนมีไฟฟ้าใช้ร้อยละ ๑๐๐	ประชาชนมีไฟฟ้าใช้ทำการเกษตร	กองช่าง
๒๑๔	อุดหนุนโครงการขยายเขตไฟฟ้าแรงต่ำบ้านปรีอคันไต้ หมู่ที่ ๑๔ (สนามมัน-ข้างติดลม)	เพื่อให้ประชาชนมีไฟฟ้าใช้ และทำการเกษตร	อุดหนุนค่าใช้จ่ายการ ขยายเขตไฟฟ้า ระยะทาง ๔๐๐ เมตร	๑๕๐,๐๐๐	๑๕๐,๐๐๐	๑๕๐,๐๐๐	๑๕๐,๐๐๐	๑๕๐,๐๐๐	ประชาชนมีไฟฟ้าใช้ร้อยละ ๑๐๐	ประชาชนมีไฟฟ้าใช้ทำการเกษตร	กองช่าง
๒๑๕	อุดหนุนขยายเขตไฟฟ้าเพื่อทำการเกษตร เส้น อุซันต์ - โคกตาล	เพื่อให้ประชาชนมีไฟฟ้าใช้ และทำการเกษตร	อุดหนุนค่าใช้จ่ายการ ขยายเขตไฟฟ้า ระยะทาง ๑,๐๐๐ เมตร	๑๕๐,๐๐๐	๑๕๐,๐๐๐	๑๕๐,๐๐๐	๑๕๐,๐๐๐	๑๕๐,๐๐๐	ประชาชนมีไฟฟ้าใช้ร้อยละ ๑๐๐	ประชาชนมีไฟฟ้าใช้ทำการเกษตร	กองช่าง
๒๑๖	อุดหนุนโครงการขยายเขตไฟฟ้าแรงต่ำบ้านปรีอคันไต้ หมู่ที่ ๑๔ (สายภูมิตะโนน)	เพื่อให้ประชาชนมีไฟฟ้าใช้ และทำการเกษตร	อุดหนุนค่าใช้จ่ายการ ขยายเขตไฟฟ้า ระยะทาง ๔๐๐ เมตร	๑๕๐,๐๐๐	๑๕๐,๐๐๐	๑๕๐,๐๐๐	๑๕๐,๐๐๐	๑๕๐,๐๐๐	ประชาชนมีไฟฟ้าใช้ร้อยละ ๑๐๐	ประชาชนมีไฟฟ้าใช้ทำการเกษตร	กองช่าง
๒๑๗	อุดหนุนโครงการขยายเขตไฟฟ้าแรงต่ำบ้านปรีอคันไต้ หมู่ที่ ๑๔ (สายโขงตำเริง)	เพื่อให้ประชาชนมีไฟฟ้าใช้ และทำการเกษตร	อุดหนุนค่าใช้จ่ายการ ขยายเขตไฟฟ้า ระยะทาง ๔๐๐ เมตร	๑๕๐,๐๐๐	๑๕๐,๐๐๐	๑๕๐,๐๐๐	๑๕๐,๐๐๐	๑๕๐,๐๐๐	ประชาชนมีไฟฟ้าใช้ร้อยละ ๑๐๐	ประชาชนมีไฟฟ้าใช้ทำการเกษตร	กองช่าง
๒๑๘	อุดหนุนโครงการขยายเขตไฟฟ้าแรงต่ำบ้านปรีอคันไต้ หมู่ที่ ๑๔ (รอบห้วยศาลา)	เพื่อให้ประชาชนมีไฟฟ้าใช้ และทำการเกษตร	อุดหนุนค่าใช้จ่ายการ ขยายเขตไฟฟ้า ระยะทาง ๔๐๐ เมตร	๑๕๐,๐๐๐	๑๕๐,๐๐๐	๑๕๐,๐๐๐	๑๕๐,๐๐๐	๑๕๐,๐๐๐	ประชาชนมีไฟฟ้าใช้ร้อยละ ๑๐๐	ประชาชนมีไฟฟ้าใช้ทำการเกษตร	กองช่าง

รายละเอียดโครงการพัฒนา
แผนพัฒนาท้องถิ่น (พ.ศ. ๒๕๖๑ - ๒๕๖๕)

แบบ ผ. ๐๒

องค์การบริหารส่วนตำบลปรีอใหญ่ อำเภออุซันธุ์ จังหวัดศรีสะเกษ

ก. ยุทธศาสตร์จังหวัดที่ ๑ การพัฒนาโครงสร้างพื้นฐานและการยกระดับเศรษฐกิจให้พึ่งตนเองและแข่งขันได้

ข. ยุทธศาสตร์การพัฒนา อปท. ในเขตจังหวัดศรีสะเกษ ยุทธศาสตร์ ที่ ๑ การพัฒนาโครงสร้างพื้นฐาน ทรพยากรธรรมชาติสิ่งแวดล้อม

๑. ยุทธศาสตร์ที่ ๑ พัฒนาโครงสร้างพื้นฐานและการยกระดับเศรษฐกิจให้พึ่งตนเองและแข่งขันได้

๑.๑ แผนงานเคหะและชุมชน

ที่	โครงการ	วัตถุประสงค์	เป้าหมาย (ผลผลิตของโครงการ)	งบประมาณ					ตัวชี้วัด (KPI)	ผลที่คาดว่าจะได้รับ	หน่วยงาน รับผิดชอบหลัก
				๒๕๖๑	๒๕๖๒	๒๕๖๓	๒๕๖๔	๒๕๖๕			
๒๑๙	อุดหนุนโครงการขยายเขตไฟฟ้าแรงต่ำบ้านบางกระวาน หมู่ที่ ๑๕	เพื่อให้ประชาชนมีไฟฟ้าใช้ และทำการเกษตร	อุดหนุนค่าใช้จ่ายการ ขยายเขตไฟฟ้า ระยะทาง ๔๐๐ เมตร	๑๕๐,๐๐๐	๑๕๐,๐๐๐	๑๕๐,๐๐๐	๑๕๐,๐๐๐	๑๕๐,๐๐๐	ประชาชนมีไฟฟ้าใช้ร้อยละ ๑๐๐	ประชาชนมีไฟฟ้าใช้ทำการเกษตร	กองช่าง
๒๒๐	อุดหนุนโครงการขยายเขตไฟฟ้าแรงสูงบ้านบางกระวาน หมู่ที่ ๑๕	เพื่อให้ประชาชนมีไฟฟ้าใช้ และทำการเกษตร	อุดหนุนค่าใช้จ่ายการ ขยายเขตไฟฟ้า ระยะทาง ๒๐๐ เมตร	๒๐๐,๐๐๐	๒๐๐,๐๐๐	๒๐๐,๐๐๐	๒๐๐,๐๐๐	๒๐๐,๐๐๐	ประชาชนมีไฟฟ้าใช้ร้อยละ ๑๐๐	ประชาชนมีไฟฟ้าใช้ทำการเกษตร	กองช่าง
๒๒๑	อุดหนุนโครงการขยายเขตไฟฟ้าเพื่อการเกษตรสายรอบอ่างเก็บน้ำหนองเกวียน บ้านบางกระวาน หมู่ที่ ๑๕	เพื่อให้ประชาชนมีไฟฟ้าใช้ และทำการเกษตร	อุดหนุนค่าใช้จ่ายการ ขยายเขตไฟฟ้า ระยะทาง ๕๐๐ เมตร	๒๐๐,๐๐๐	๒๐๐,๐๐๐	๒๐๐,๐๐๐	๒๐๐,๐๐๐	๒๐๐,๐๐๐	ประชาชนมีไฟฟ้าใช้ร้อยละ ๑๐๐	ประชาชนมีไฟฟ้าใช้ทำการเกษตร	กองช่าง
๒๒๒	อุดหนุนโครงการขยายเขตไฟฟ้าเพื่อการเกษตรสายโซ่งตำเริง บ้านบางกระวาน หมู่ที่ ๑๕	เพื่อให้ประชาชนมีไฟฟ้าใช้ และทำการเกษตร	อุดหนุนค่าใช้จ่ายการ ขยายเขตไฟฟ้า ระยะทาง ๕๐๐ เมตร	๒๐๐,๐๐๐	๒๐๐,๐๐๐	๒๐๐,๐๐๐	๒๐๐,๐๐๐	๒๐๐,๐๐๐	ประชาชนมีไฟฟ้าใช้ร้อยละ ๑๐๐	ประชาชนมีไฟฟ้าใช้ทำการเกษตร	กองช่าง
๒๒๓	อุดหนุนโครงการติดตั้งไฟฟ้าส่องสว่างบ้านหนองอาเสร์ หมู่ที่ ๑๖	เพื่อเพื่อติดตั้งไฟฟ้าส่องสว่างริมถนนเพิ่มความสะดวกในการคมนาคม	อุดหนุนค่าใช้จ่ายการ ติดตั้งไฟฟ้าส่องสว่างตามแบบการไฟฟ้าส่วนภูมิภาค จำนวน ๑๕ จุด	๗๕,๐๐๐	๗๕,๐๐๐	๗๕,๐๐๐	๗๕,๐๐๐	๗๕,๐๐๐	ประชาชนมีไฟส่องสว่างริมทาง เพิ่มขึ้น ร้อยละ ๑๐	ประชาชนในพื้นที่มีไฟส่องสว่างริมทาง	กองช่าง

รายละเอียดโครงการพัฒนา
แผนพัฒนาท้องถิ่น (พ.ศ. ๒๕๖๑ - ๒๕๖๕)

แบบ ผ. ๐๒

องค์การบริหารส่วนตำบลปรีอใหญ่ อำเภออุซันต์ จังหวัดศรีสะเกษ

ก. ยุทธศาสตร์จังหวัดที่ ๑ การพัฒนาโครงสร้างพื้นฐานและการยกระดับเศรษฐกิจให้พึ่งตนเองและแข่งขันได้

ข. ยุทธศาสตร์การพัฒนา อปท.ในเขตจังหวัดศรีสะเกษ ยุทธศาสตร์ ที่ ๑ การพัฒนาโครงสร้างพื้นฐาน ทรพยากรธรรมชาติสิ่งแวดล้อม

๑. ยุทธศาสตร์ที่ ๑ พัฒนาโครงสร้างพื้นฐานและการยกระดับเศรษฐกิจให้พึ่งตนเองและแข่งขันได้

๑.๑ แผนงานเคหะและชุมชน

ที่	โครงการ	วัตถุประสงค์	เป้าหมาย (ผลผลิตของโครงการ)	งบประมาณ					ตัวชี้วัด (KPI)	ผลที่คาดว่าจะได้รับ	หน่วยงาน รับผิดชอบหลัก
				๒๕๖๑	๒๕๖๒	๒๕๖๓	๒๕๖๔	๒๕๖๕			
๒๒๔	อุดหนุนโครงการขยายเขตไฟฟ้าแรงสูงบ้านหนองอาเสรมุมที่ ๑๖ ไปบ้านนาจะเรียว	เพื่อให้ประชาชนมีไฟฟ้าใช้ และทำการเกษตร	อุดหนุนค่าใช้จ่ายการ ขยายเขตไฟฟ้า ระยะทาง ๕๐๐ เมตร	๕๐๐,๐๐๐	๕๐๐,๐๐๐	๕๐๐,๐๐๐	๕๐๐,๐๐๐	๕๐๐,๐๐๐	ประชาชนมีไฟฟ้าใช้ร้อยละ ๑๐๐	ประชาชนมีไฟฟ้าใช้ทำการเกษตร	กองช่าง
๒๒๕	อุดหนุนโครงการขยายเขตไฟฟ้าแรงสูงบ้านหนองอาเสรมุมที่ ๑๖ ไปบ้านโนนสมบูรณ์	เพื่อให้ประชาชนมีไฟฟ้าใช้ และทำการเกษตร	อุดหนุนค่าใช้จ่ายการ ขยายเขตไฟฟ้า ระยะทาง ๕๐๐ เมตร	๕๐๐,๐๐๐	๕๐๐,๐๐๐	๕๐๐,๐๐๐	๕๐๐,๐๐๐	๕๐๐,๐๐๐	ประชาชนมีไฟฟ้าใช้ร้อยละ ๑๐๐	ประชาชนมีไฟฟ้าใช้ทำการเกษตร	กองช่าง
๒๒๖	อุดหนุนโครงการขยายเขตไฟฟ้าแรงต่ำบ้านหนองอาเสรมุมที่ ๑๖	เพื่อให้ประชาชนมีไฟฟ้าใช้ และทำการเกษตร	อุดหนุนค่าใช้จ่ายการ ขยายเขตไฟฟ้า ระยะทาง ๔๐๐ เมตร	๑๕๐,๐๐๐	๑๕๐,๐๐๐	๑๕๐,๐๐๐	๑๕๐,๐๐๐	๑๕๐,๐๐๐	ประชาชนมีไฟฟ้าใช้ร้อยละ ๑๐๐	ประชาชนมีไฟฟ้าใช้ทำการเกษตร	กองช่าง
๒๒๗	อุดหนุนโครงการขยายเขตไฟฟ้าแรงต่ำบ้านทุ่งชัยมุมที่ ๑๗ (หนองรุง-หนองจอก)	เพื่อให้ประชาชนมีไฟฟ้าใช้ และทำการเกษตร	อุดหนุนค่าใช้จ่ายการ ขยายเขตไฟฟ้า ระยะทาง ๖๐๐ เมตร	๒๕๐,๐๐๐	๒๕๐,๐๐๐	๒๕๐,๐๐๐	๒๕๐,๐๐๐	๒๕๐,๐๐๐	ประชาชนมีไฟฟ้าใช้ร้อยละ ๑๐๐	ประชาชนมีไฟฟ้าใช้ทำการเกษตร	กองช่าง
๒๒๘	อุดหนุนโครงการขยายเขตไฟฟ้าเกษตรบ้านเนินเสรีมุมที่ ๑๘ (ถนนมียาสาว่า)	เพื่อให้ประชาชนมีไฟฟ้าใช้ และทำการเกษตร	อุดหนุนค่าใช้จ่ายการ ขยายเขตไฟฟ้า ระยะทาง ๔๐๐ เมตร	๑๕๐,๐๐๐	๑๕๐,๐๐๐	๑๕๐,๐๐๐	๑๕๐,๐๐๐	๑๕๐,๐๐๐	ประชาชนมีไฟฟ้าใช้ร้อยละ ๑๐๐	ประชาชนมีไฟฟ้าใช้ทำการเกษตร	กองช่าง
๒๒๙	อุดหนุนโครงการขยายเขตไฟฟ้าเกษตรบ้านเนินเสรี มุมที่ ๑๘ (สายหนองอาเสรม-เนินเสรี)	เพื่อให้ประชาชนมีไฟฟ้าใช้ และทำการเกษตร	อุดหนุนค่าใช้จ่ายการ ขยายเขตไฟฟ้า ระยะทาง ๓๐๐ เมตร	๑๐๐,๐๐๐	๑๐๐,๐๐๐	๑๐๐,๐๐๐	๑๐๐,๐๐๐	๑๐๐,๐๐๐	ประชาชนมีไฟฟ้าใช้ร้อยละ ๑๐๐	ประชาชนมีไฟฟ้าใช้ทำการเกษตร	กองช่าง

รายละเอียดโครงการพัฒนา
แผนพัฒนาท้องถิ่น (พ.ศ. ๒๕๖๑ - ๒๕๖๕)

แบบ ผ. ๐๒

องค์การบริหารส่วนตำบลปรีอใหญ่ อำเภออุซันต์ จังหวัดศรีสะเกษ

ก. ยุทธศาสตร์จังหวัดที่ ๑ การพัฒนาโครงสร้างพื้นฐานและการยกระดับเศรษฐกิจให้พึ่งตนเองและแข่งขันได้

ข. ยุทธศาสตร์การพัฒนา อปท.ในเขตจังหวัดศรีสะเกษ ยุทธศาสตร์ที่ ๑ การพัฒนาโครงสร้างพื้นฐาน ทรพยากรธรรมชาติสิ่งแวดล้อม

๑. ยุทธศาสตร์ที่ ๑ พัฒนาโครงสร้างพื้นฐานและการยกระดับเศรษฐกิจให้พึ่งตนเองและแข่งขันได้

๑.๑ แผนงานเคหะและชุมชน

ที่	โครงการ	วัตถุประสงค์	เป้าหมาย (ผลผลิตของโครงการ)	งบประมาณ					ตัวชี้วัด (KPI)	ผลที่คาดว่าจะได้รับ	หน่วยงาน รับผิดชอบหลัก
				๒๕๖๑	๒๕๖๒	๒๕๖๓	๒๕๖๔	๒๕๖๕			
๒๓๐	อุดหนุนโครงการขยายเขตไฟฟ้าเกษตรบ้านเนินเสรี หมู่ที่ ๑๘ (สายวินัย - วัดป่าเนินเสรี)	เพื่อให้ประชาชนมีไฟฟ้าใช้ และทำการเกษตร	อุดหนุนค่าใช้จ่ายการ ขยายเขตไฟฟ้า ระยะทาง ๘๐๐ เมตร	๑๕๐,๐๐๐	๑๕๐,๐๐๐	๑๕๐,๐๐๐	๑๕๐,๐๐๐	๑๕๐,๐๐๐	ประชาชนมีไฟฟ้าใช้ร้อยละ ๑๐๐	ประชาชนมีไฟฟ้าใช้ทำการเกษตร	กองช่าง
๒๓๑	อุดหนุนโครงการขยายเขตไฟฟ้าแรงต่ำบ้านหนองสิม หมู่ที่ ๑๙ (หนองสิม-นิคมพัฒนา)	เพื่อให้ประชาชนมีไฟฟ้าใช้ และทำการเกษตร	อุดหนุนค่าใช้จ่ายการ ขยายเขตไฟฟ้า ระยะทาง ๔๐๐ เมตร	๑๕๐,๐๐๐	๑๕๐,๐๐๐	๑๕๐,๐๐๐	๑๕๐,๐๐๐	๑๕๐,๐๐๐	ประชาชนมีไฟฟ้าใช้ร้อยละ ๑๐๐	ประชาชนมีไฟฟ้าใช้ทำการเกษตร	กองช่าง
๒๓๒	อุดหนุนโครงการขยายเขตไฟฟ้าแรงต่ำบ้านหนองสิม หมู่ที่ ๑๙ (ก่อไผ่)	เพื่อให้ประชาชนมีไฟฟ้าใช้ และทำการเกษตร	อุดหนุนค่าใช้จ่ายการ ขยายเขตไฟฟ้า ระยะทาง ๔๐๐ เมตร	๑๕๐,๐๐๐	๑๕๐,๐๐๐	๑๕๐,๐๐๐	๑๕๐,๐๐๐	๑๕๐,๐๐๐	ประชาชนมีไฟฟ้าใช้ร้อยละ ๑๐๐	ประชาชนมีไฟฟ้าใช้ทำการเกษตร	กองช่าง
๒๓๓	อุดหนุนโครงการขยายเขตไฟฟ้าแรงต่ำบ้านหนองสิม หมู่ที่ ๑๙ (สาย ๒)	เพื่อให้ประชาชนมีไฟฟ้าใช้ และทำการเกษตร	อุดหนุนค่าใช้จ่ายการ ขยายเขตไฟฟ้า ระยะทาง ๔๐๐ เมตร	๑๕๐,๐๐๐	๑๕๐,๐๐๐	๑๕๐,๐๐๐	๑๕๐,๐๐๐	๑๕๐,๐๐๐	ประชาชนมีไฟฟ้าใช้ร้อยละ ๑๐๐	ประชาชนมีไฟฟ้าใช้ทำการเกษตร	กองช่าง
๒๓๔	อุดหนุนโครงการขยายเขตไฟฟ้าแรงต่ำบ้านหนองสิม หมู่ที่ ๑๙ (ขอยงหาญ)	เพื่อให้ประชาชนมีไฟฟ้าใช้ และทำการเกษตร	อุดหนุนค่าใช้จ่ายการ ขยายเขตไฟฟ้า ระยะทาง ๕๐ เมตร	๓๐,๐๐๐	๓๐,๐๐๐	๓๐,๐๐๐	๓๐,๐๐๐	๓๐,๐๐๐	ประชาชนมีไฟฟ้าใช้ร้อยละ ๑๐๐	ประชาชนมีไฟฟ้าใช้ทำการเกษตร	กองช่าง
๒๓๕	อุดหนุนโครงการติดตั้งไฟฟ้าส่องสว่างบ้านหนองสิม หมู่ที่ ๑๙	เพื่อเพื่อติดตั้งไฟฟ้าส่องสว่างริมถนนเพิ่มความสะดวกในการคมนาคม	อุดหนุนค่าใช้จ่ายการ ติดตั้งไฟฟ้าส่องสว่างตามแบบการไฟฟ้าส่วนภูมิภาค จำนวน ๑๕ จุด	๗๕,๐๐๐	๗๕,๐๐๐	๗๕,๐๐๐	๗๕,๐๐๐	๗๕,๐๐๐	ประชาชนมีไฟส่องสว่างริมทาง เพิ่มขึ้น ร้อยละ ๑๐	ประชาชนในพื้นที่มีไฟส่องสว่างริมทาง	กองช่าง

รายละเอียดโครงการพัฒนา
แผนพัฒนาท้องถิ่น (พ.ศ. ๒๕๖๑ - ๒๕๖๕)

แบบ ผ. ๐๒

องค์การบริหารส่วนตำบลปรีอใหญ่ อำเภออุซันต์ จังหวัดศรีสะเกษ

ก. ยุทธศาสตร์จังหวัดที่ ๑ การพัฒนาโครงสร้างพื้นฐานและการยกระดับเศรษฐกิจให้พึ่งตนเองและแข่งขันได้

ข. ยุทธศาสตร์การพัฒนา อปท.ในเขตจังหวัดศรีสะเกษ ยุทธศาสตร์ ที่ ๑ การพัฒนาโครงสร้างพื้นฐาน ทรพยากรธรรมชาติสิ่งแวดล้อม

๑. ยุทธศาสตร์ที่ ๑ พัฒนาโครงสร้างพื้นฐานและการยกระดับเศรษฐกิจให้พึ่งตนเองและแข่งขันได้

๑.๑ แผนงานเคหะและชุมชน

ที่	โครงการ	วัตถุประสงค์	เป้าหมาย (ผลผลิตของโครงการ)	งบประมาณ					ตัวชี้วัด (KPI)	ผลที่คาดว่าจะได้รับ	หน่วยงาน รับผิดชอบ หลัก
				๒๕๖๑	๒๕๖๒	๒๕๖๓	๒๕๖๔	๒๕๖๕			
๒๓๖	อุดหนุนโครงการติดตั้งไฟฟ้าส่องสว่างบ้านหนองสิม หมู่ที่ ๑๙ (ทิศตะวันตก-ทิศตะวันออก)	เพื่อเพื่อติดตั้งไฟฟ้าส่องสว่างริมถนนเพิ่มความสะดวกในการคมนาคม	อุดหนุนค่าใช้จ่ายการ ติดตั้งไฟฟ้าส่องสว่างตามแบบการไฟฟ้าส่วนภูมิภาค	๔๐๐,๐๐๐	๔๐๐,๐๐๐	๔๐๐,๐๐๐	๔๐๐,๐๐๐	๔๐๐,๐๐๐	ประชาชนมีไฟส่องสว่างริมทาง เพิ่มขึ้น ร้อยละ ๑๐	ประชาชนในพื้นที่มีไฟส่องสว่างริมทาง	กองช่าง
๒๓๗	อุดหนุนโครงการขยายเขตไฟฟ้าแรงสูงบ้านนาค้อ หมู่ที่ ๒๐	เพื่อให้ประชาชนมีไฟฟ้าใช้ และทำการเกษตร	อุดหนุนค่าใช้จ่ายการ ขยายเขตไฟฟ้า ระยะทาง ๒๐๐ เมตร	๒๐๐,๐๐๐	๒๐๐,๐๐๐	๒๐๐,๐๐๐	๒๐๐,๐๐๐	๒๐๐,๐๐๐	ประชาชนมีไฟฟ้าใช้ร้อยละ ๑๐๐	ประชาชนมีไฟฟ้าใช้ทำการเกษตร	กองช่าง
๒๓๘	อุดหนุนโครงการขยายเขตไฟฟ้าแรงต่ำบ้านนาค้อ หมู่ที่ ๒๐ (ตาดโยง)	เพื่อให้ประชาชนมีไฟฟ้าใช้ และทำการเกษตร	อุดหนุนค่าใช้จ่ายการ ขยายเขตไฟฟ้า ระยะทาง ๔๐๐ เมตร	๑๕๐,๐๐๐	๑๕๐,๐๐๐	๑๕๐,๐๐๐	๑๕๐,๐๐๐	๑๕๐,๐๐๐	ประชาชนมีไฟฟ้าใช้ร้อยละ ๑๐๐	ประชาชนมีไฟฟ้าใช้ทำการเกษตร	กองช่าง
๒๓๙	อุดหนุนโครงการติดตั้งไฟฟ้าส่องสว่างบ้านนาค้อ หมู่ที่ ๒๐	เพื่อเพื่อติดตั้งไฟฟ้าส่องสว่างริมถนนเพิ่มความสะดวกในการคมนาคม	อุดหนุนค่าใช้จ่ายการ ติดตั้งไฟฟ้าส่องสว่างตามแบบการไฟฟ้าส่วนภูมิภาค จำนวน ๕ จุด	๒๕,๐๐๐	๒๕,๐๐๐	๒๕,๐๐๐	๒๕,๐๐๐	๒๕,๐๐๐	ประชาชนมีไฟส่องสว่างริมทาง เพิ่มขึ้น ร้อยละ ๑๐	ประชาชนในพื้นที่มีไฟส่องสว่างริมทาง	กองช่าง
๒๔๐	โครงการปรับปรุงระบบประปาหมู่บ้าน บ้านปรีอใหญ่ หมู่ที่ ๑	เพื่อปรับปรุงระบบประปาหมู่บ้านให้สามารถใช้ได้อย่างมีประสิทธิภาพ	จำนวน ๑ แห่งตามแบบ อบต.กำหนด	๕๐๐,๐๐๐	๕๐๐,๐๐๐	๕๐๐,๐๐๐	๕๐๐,๐๐๐	๕๐๐,๐๐๐	มีน้ำสะอาดใช้สำหรับอุปโภคบริโภคเพิ่มขึ้น ร้อยละ ๓๐	ประชาชนมีน้ำสะอาดใช้สำหรับอุปโภคบริโภคอย่างเพียงพอ	กองช่าง

รายละเอียดโครงการพัฒนา
แผนพัฒนาท้องถิ่น (พ.ศ. ๒๕๖๑ - ๒๕๖๕)

แบบ ผ. ๐๒

องค์การบริหารส่วนตำบลปรีอใหญ่ อำเภออุซันต์ จังหวัดศรีสะเกษ

ก. ยุทธศาสตร์จังหวัดที่ ๑ การพัฒนาโครงสร้างพื้นฐานและการยกระดับเศรษฐกิจให้พึ่งตนเองและแข่งขันได้

ข. ยุทธศาสตร์การพัฒนา อปท. ในเขตจังหวัดศรีสะเกษ ยุทธศาสตร์ที่ ๑ การพัฒนาโครงสร้างพื้นฐาน ทรพยากรธรรมชาติสิ่งแวดล้อม

๑. ยุทธศาสตร์ที่ ๑ พัฒนาโครงสร้างพื้นฐานและการยกระดับเศรษฐกิจให้พึ่งตนเองและแข่งขันได้

๑.๑ แผนงานเคหะและชุมชน

ที่	โครงการ	วัตถุประสงค์	เป้าหมาย (ผลผลิตของโครงการ)	งบประมาณ					ตัวชี้วัด (KPI)	ผลที่คาดว่าจะได้รับ	หน่วยงาน รับผิดชอบหลัก
				๒๕๖๑	๒๕๖๒	๒๕๖๓	๒๕๖๔	๒๕๖๕			
๒๔๑	โครงการขยายเขตระบบประปา รอบสนามกีฬาหนองแวง บ้านปรีอใหญ่ หมู่ที่ ๑	เพื่อขยายเขตระบบ ประปาหมู่บ้านให้ สามารถใช้ได้อย่างมี ประสิทธิภาพ	จำนวน ๑ แห่ง ระยะทาง ๒,๐๐๐ เมตร ตามแบบ อบต.กำหนด	๕๐๐,๐๐๐	๕๐๐,๐๐๐	๕๐๐,๐๐๐	๕๐๐,๐๐๐	๕๐๐,๐๐๐	มีน้ำสะอาด ใช้สำหรับ อุปโภค บริโภคเพิ่มขึ้น ร้อยละ ๓๐	ประชาชนมีน้ำ สะอาดใช้ สำหรับอุปโภค บริโภคอย่าง เพียงพอ	กองช่าง
๒๔๒	โครงการจัดซื้อเครื่องกรองน้ำ ดื่มพร้อมชุดเจาะบ่อบาดาล บ้านตาเปาะ หมู่ที่ ๓	เพื่อจัดซื้อเครื่องกรอง น้ำดื่มพร้อมชุดเจาะบ่อ บาดาลระบบประปา หมู่บ้านให้สามารถใช้ได้ อย่างมีประสิทธิภาพ	จำนวน ๑ แห่ง ตามแบบ อบต.กำหนด	๓๕๐,๐๐๐	๓๕๐,๐๐๐	๓๕๐,๐๐๐	๓๕๐,๐๐๐	๓๕๐,๐๐๐	มีน้ำสะอาด ใช้สำหรับ อุปโภค บริโภคเพิ่มขึ้น ร้อยละ ๓๐	ประชาชนมีน้ำ สะอาดใช้ สำหรับอุปโภค บริโภคอย่าง เพียงพอ	กองช่าง
๒๔๓	โครงการปรับปรุงระบบประปา หมู่บ้าน บ้านตาเปาะ หมู่ที่ ๓	เพื่อปรับปรุงระบบ ประปาหมู่บ้านให้ สามารถใช้ได้อย่างมี ประสิทธิภาพ	จำนวน ๑ แห่ง ตามแบบ อบต.กำหนด	๓๐๐,๐๐๐	๓๐๐,๐๐๐	๓๐๐,๐๐๐	๓๐๐,๐๐๐	๓๐๐,๐๐๐	มีน้ำสะอาด ใช้สำหรับ อุปโภค บริโภคเพิ่มขึ้น ร้อยละ ๓๐	ประชาชนมีน้ำ สะอาดใช้ สำหรับอุปโภค บริโภคอย่าง เพียงพอ	กองช่าง
๒๔๔	โครงการจัดซื้อเครื่องกรอง น้ำประปาหมู่บ้าน บ้านมะขาม หมู่ที่ ๔	เพื่อจัดซื้อเครื่องกรอง น้ำระบบประปา หมู่บ้านให้สามารถใช้ได้ อย่างมีประสิทธิภาพ	จำนวน ๑ แห่ง ตามแบบ อบต.กำหนด	๓๐๐,๐๐๐	๓๐๐,๐๐๐	๓๐๐,๐๐๐	๓๐๐,๐๐๐	๓๐๐,๐๐๐	มีน้ำสะอาด ใช้สำหรับ อุปโภค บริโภคเพิ่มขึ้น ร้อยละ ๓๐	ประชาชนมีน้ำ สะอาดใช้ สำหรับอุปโภค บริโภคอย่าง เพียงพอ	กองช่าง

รายละเอียดโครงการพัฒนา
แผนพัฒนาท้องถิ่น (พ.ศ. ๒๕๖๑ - ๒๕๖๕)

แบบ ผ. ๐๒

องค์การบริหารส่วนตำบลปรีอใหญ่ อำเภออุ้มผาง จังหวัดศรีสะเกษ

ก. ยุทธศาสตร์จังหวัดที่ ๑ การพัฒนาโครงสร้างพื้นฐานและการยกระดับเศรษฐกิจให้พึ่งตนเองและแข่งขันได้

ข. ยุทธศาสตร์การพัฒนา อปท. ในเขตจังหวัดศรีสะเกษ ยุทธศาสตร์ที่ ๑ การพัฒนาโครงสร้างพื้นฐาน ทรพยากรธรรมชาติสิ่งแวดล้อม

๑. ยุทธศาสตร์ที่ ๑ พัฒนาโครงสร้างพื้นฐานและการยกระดับเศรษฐกิจให้พึ่งตนเองและแข่งขันได้

๑.๑ แผนงานเคหะและชุมชน

ที่	โครงการ	วัตถุประสงค์	เป้าหมาย (ผลผลิตของโครงการ)	งบประมาณ					ตัวชี้วัด (KPI)	ผลที่คาดว่าจะได้รับ	หน่วยงาน รับผิดชอบหลัก
				๒๕๖๑	๒๕๖๒	๒๕๖๓	๒๕๖๔	๒๕๖๕			
๒๔๕	โครงการก่อสร้างระบบประปาหมู่บ้าน บ้านปรีอคันตะวันออก หมู่ที่ ๕	เพื่อก่อสร้างระบบประปาหมู่บ้านให้สามารถใช้ได้อย่างมีประสิทธิภาพ	จำนวน ๑ แห่ง ตามแบบ อบต.กำหนด	๓,๕๐๐,๐๐๐	๓,๕๐๐,๐๐๐	๓,๕๐๐,๐๐๐	๓,๕๐๐,๐๐๐	๓,๕๐๐,๐๐๐	มีน้ำสะอาดใช้สำหรับอุปโภคบริโภคเพิ่มขึ้นร้อยละ ๓๐	ประชาชนมีน้ำสะอาดใช้สำหรับอุปโภคบริโภคอย่างเพียงพอ	กองช่าง
๒๔๕	โครงการระบบน้ำดื่มสะอาดบ้านโนนสมบูรณ์ หมู่ที่ ๖	เพื่อจัดซื้อเครื่องกรองน้ำระบบประจำหมู่บ้านให้สามารถใช้ได้อย่างมีประสิทธิภาพ	จำนวน ๑ แห่ง ตามแบบ อบต.กำหนด	๔๕๐,๐๐๐	๔๕๐,๐๐๐	๔๕๐,๐๐๐	๔๕๐,๐๐๐	๔๕๐,๐๐๐	มีน้ำสะอาดใช้สำหรับอุปโภคบริโภคเพิ่มขึ้นร้อยละ ๓๐	ประชาชนมีน้ำสะอาดใช้สำหรับอุปโภคบริโภคอย่างเพียงพอ	กองช่าง
๒๔๗	โครงการขยายเขตระบบประปาหมู่บ้าน บ้านปรีอคันตะวันตก หมู่ที่ ๗	เพื่อขยายเขตระบบประปาหมู่บ้านให้สามารถใช้ได้อย่างมีประสิทธิภาพ	จำนวน ๑ แห่ง ระยะทาง ๑,๐๐๐ เมตร ตามแบบ อบต.กำหนด	๓๐๐,๐๐๐	๓๐๐,๐๐๐	๓๐๐,๐๐๐	๓๐๐,๐๐๐	๓๐๐,๐๐๐	มีน้ำสะอาดใช้สำหรับอุปโภคบริโภคเพิ่มขึ้นร้อยละ ๓๐	ประชาชนมีน้ำสะอาดใช้สำหรับอุปโภคบริโภคอย่างเพียงพอ	กองช่าง
๒๔๘	โครงการปรับปรุงระบบประปาหมู่บ้าน บ้านโพธิ์สว่าง หมู่ที่ ๘	เพื่อปรับปรุงระบบประปาหมู่บ้านให้สามารถใช้ได้อย่างมีประสิทธิภาพ	จำนวน ๑ แห่ง ตามแบบ อบต.กำหนด	๒๕๐,๐๐๐	๒๕๐,๐๐๐	๒๕๐,๐๐๐	๒๕๐,๐๐๐	๒๕๐,๐๐๐	มีน้ำสะอาดใช้สำหรับอุปโภคบริโภคเพิ่มขึ้นร้อยละ ๓๐	ประชาชนมีน้ำสะอาดใช้สำหรับอุปโภคบริโภคอย่างเพียงพอ	กองช่าง

รายละเอียดโครงการพัฒนา
แผนพัฒนาท้องถิ่น (พ.ศ. ๒๕๖๑ - ๒๕๖๕)

แบบ ผ. ๐๒

องค์การบริหารส่วนตำบลปรีอใหญ่ อำเภออุ้มผาง จังหวัดศรีสะเกษ

ก. ยุทธศาสตร์จังหวัดที่ ๑ การพัฒนาโครงสร้างพื้นฐานและการยกระดับเศรษฐกิจให้พึ่งตนเองและแข่งขันได้

ข. ยุทธศาสตร์การพัฒนา อปท. ในเขตจังหวัดศรีสะเกษ ยุทธศาสตร์ที่ ๑ การพัฒนาโครงสร้างพื้นฐาน ทรพยากรธรรมชาติสิ่งแวดล้อม

๑. ยุทธศาสตร์ที่ ๑ พัฒนาโครงสร้างพื้นฐานและการยกระดับเศรษฐกิจให้พึ่งตนเองและแข่งขันได้

๑.๑ แผนงานเคหะและชุมชน

ที่	โครงการ	วัตถุประสงค์	เป้าหมาย (ผลผลิตของโครงการ)	งบประมาณ					ตัวชี้วัด (KPI)	ผลที่คาดว่าจะได้รับ	หน่วยงาน รับผิดชอบหลัก
				๒๕๖๑	๒๕๖๒	๒๕๖๓	๒๕๖๔	๒๕๖๕			
๒๔๙	โครงการขยายเขตระบบประปาหมู่บ้าน บ้านโพธิ์สว่าง หมู่ที่ ๘	เพื่อขยายเขตระบบประปาหมู่บ้านให้สามารถใช้ได้อย่างมีประสิทธิภาพ	จำนวน ๑ แห่ง ระยะทาง ๕๐๐ เมตร ตามแบบ อบต.กำหนด	๒๐๐,๐๐๐	๒๐๐,๐๐๐	๒๐๐,๐๐๐	๒๐๐,๐๐๐	๒๐๐,๐๐๐	มีน้ำสะอาดใช้สำหรับอุปโภคบริโภคเพิ่มขึ้น ร้อยละ ๓๐	ประชาชนมีน้ำสะอาดใช้สำหรับอุปโภคบริโภคอย่างเพียงพอ	กองช่าง
๒๕๐	โครงการก่อสร้างระบบประปาหมู่บ้าน บ้านคลองลำเจียก หมู่ที่ ๙	เพื่อก่อสร้างระบบประปาหมู่บ้านให้สามารถใช้ได้อย่างมีประสิทธิภาพ	แบบบาดาลขนาดกลาง จำนวน ๑ แห่ง ตามแบบ อบต.กำหนด	๑,๕๐๐,๐๐๐	๑,๕๐๐,๐๐๐	๑,๕๐๐,๐๐๐	๑,๕๐๐,๐๐๐	๑,๕๐๐,๐๐๐	มีน้ำสะอาดใช้สำหรับอุปโภคบริโภคเพิ่มขึ้น ร้อยละ ๓๐	ประชาชนมีน้ำสะอาดใช้สำหรับอุปโภคบริโภคอย่างเพียงพอ	กองช่าง
๒๕๑	โครงการจัดซื้อเครื่องกรองน้ำบ้านคลองลำเจียก หมู่ที่ ๙	เพื่อจัดซื้อเครื่องกรองน้ำระบบประจำหมู่บ้านให้สามารถใช้ได้อย่างมีประสิทธิภาพ	จำนวน ๑ แห่ง ตามแบบ อบต.กำหนด	๒๕๐,๐๐๐	๒๕๐,๐๐๐	๒๕๐,๐๐๐	๒๕๐,๐๐๐	๒๕๐,๐๐๐	มีน้ำสะอาดใช้สำหรับอุปโภคบริโภคเพิ่มขึ้น ร้อยละ ๓๐	ประชาชนมีน้ำสะอาดใช้สำหรับอุปโภคบริโภคอย่างเพียงพอ	กองช่าง
๒๕๒	โครงการปรับปรุงระบบประปาหมู่บ้าน บ้านเกษ หมู่ที่ ๑๐	เพื่อปรับปรุงระบบประปาหมู่บ้านให้สามารถใช้ได้อย่างมีประสิทธิภาพ	จำนวน ๑ แห่ง ตามแบบ อบต.กำหนด	๓๕๐,๐๐๐	๓๕๐,๐๐๐	๓๕๐,๐๐๐	๓๕๐,๐๐๐	๓๕๐,๐๐๐	มีน้ำสะอาดใช้สำหรับอุปโภคบริโภคเพิ่มขึ้น ร้อยละ ๓๐	ประชาชนมีน้ำสะอาดใช้สำหรับอุปโภคบริโภคอย่างเพียงพอ	กองช่าง

รายละเอียดโครงการพัฒนา
แผนพัฒนาท้องถิ่น (พ.ศ. ๒๕๖๑ - ๒๕๖๕)

แบบ ผ. ๐๒

องค์การบริหารส่วนตำบลปรีอใหญ่ อำเภออุ้มผาง จังหวัดศรีสะเกษ

ก. ยุทธศาสตร์จังหวัดที่ ๑ การพัฒนาโครงสร้างพื้นฐานและการยกระดับเศรษฐกิจให้พึ่งตนเองและแข่งขันได้

ข. ยุทธศาสตร์การพัฒนา อปท. ในเขตจังหวัดศรีสะเกษ ยุทธศาสตร์ที่ ๑ การพัฒนาโครงสร้างพื้นฐาน ทรพยากรธรรมชาติสิ่งแวดล้อม

๑. ยุทธศาสตร์ที่ ๑ พัฒนาโครงสร้างพื้นฐานและการยกระดับเศรษฐกิจให้พึ่งตนเองและแข่งขันได้

๑.๑ แผนงานเคหะและชุมชน

ที่	โครงการ	วัตถุประสงค์	เป้าหมาย (ผลผลิตของโครงการ)	งบประมาณ					ตัวชี้วัด (KPI)	ผลที่คาดว่าจะได้รับ	หน่วยงาน รับผิดชอบหลัก
				๒๕๖๑	๒๕๖๒	๒๕๖๓	๒๕๖๔	๒๕๖๕			
๒๕๓	โครงการเจาะบาดาลประปาหมู่บ้าน บ้านเนินแสง หมู่ที่ ๑๑	เพื่อเจาะบาดาลประปาหมู่บ้านให้สามารถใช้ได้อย่างมีประสิทธิภาพ	จำนวน ๑ แห่ง ตามแบบ อบต.กำหนด	๘๐,๐๐๐	๘๐,๐๐๐	๘๐,๐๐๐	๘๐,๐๐๐	๘๐,๐๐๐	มีน้ำสะอาดใช้สำหรับอุปโภคบริโภคเพิ่มขึ้นร้อยละ ๓๐	ประชาชนมีน้ำสะอาดใช้สำหรับอุปโภคบริโภคอย่างเพียงพอ	กองช่าง
๒๕๔	โครงการขยายเขตระบบประปาหมู่บ้าน บ้านเนินแสง หมู่ที่ ๑๑	เพื่อขยายเขตระบบประปาหมู่บ้านให้สามารถใช้ได้อย่างมีประสิทธิภาพ	จำนวน ๑ แห่ง ระยะทาง ๔๐๐ เมตร ตามแบบ อบต.กำหนด	๓๐๐,๐๐๐	๓๐๐,๐๐๐	๓๐๐,๐๐๐	๓๐๐,๐๐๐	๓๐๐,๐๐๐	มีน้ำสะอาดใช้สำหรับอุปโภคบริโภคเพิ่มขึ้นร้อยละ ๓๐	ประชาชนมีน้ำสะอาดใช้สำหรับอุปโภคบริโภคอย่างเพียงพอ	กองช่าง
๒๕๕	โครงการก่อสร้างระบบประปาหมู่บ้าน บ้านเนินแสง หมู่ที่ ๑๑	เพื่อก่อสร้างระบบประปาหมู่บ้านให้สามารถใช้ได้อย่างมีประสิทธิภาพ	แบบบาดาลขนาดเล็ก จำนวน ๑ แห่ง ตามแบบ อบต.กำหนด	๕๐๐,๐๐๐	๕๐๐,๐๐๐	๕๐๐,๐๐๐	๕๐๐,๐๐๐	๕๐๐,๐๐๐	มีน้ำสะอาดใช้สำหรับอุปโภคบริโภคเพิ่มขึ้นร้อยละ ๓๐	ประชาชนมีน้ำสะอาดใช้สำหรับอุปโภคบริโภคอย่างเพียงพอ	กองช่าง
๒๕๖	โครงการปรับปรุงระบบประปาหมู่บ้าน บ้านแสนสุข หมู่ที่ ๑๒	เพื่อปรับปรุงระบบประปาหมู่บ้านให้สามารถใช้ได้อย่างมีประสิทธิภาพ	จำนวน ๑ แห่ง ตามแบบ อบต.กำหนด	๓๐๐,๐๐๐	๓๐๐,๐๐๐	๓๐๐,๐๐๐	๓๐๐,๐๐๐	๓๐๐,๐๐๐	มีน้ำสะอาดใช้สำหรับอุปโภคบริโภคเพิ่มขึ้นร้อยละ ๓๐	ประชาชนมีน้ำสะอาดใช้สำหรับอุปโภคบริโภคอย่างเพียงพอ	กองช่าง

รายละเอียดโครงการพัฒนา
แผนพัฒนาท้องถิ่น (พ.ศ. ๒๕๖๑ - ๒๕๖๕)

แบบ ผ. ๐๒

องค์การบริหารส่วนตำบลปรีอใหญ่ อำเภออุ้มผาง จังหวัดศรีสะเกษ

ก. ยุทธศาสตร์จังหวัดที่ ๑ การพัฒนาโครงสร้างพื้นฐานและการยกระดับเศรษฐกิจให้พึ่งตนเองและแข่งขันได้

ข. ยุทธศาสตร์การพัฒนา อปท. ในเขตจังหวัดศรีสะเกษ ยุทธศาสตร์ที่ ๑ การพัฒนาโครงสร้างพื้นฐาน ทรพยากรธรรมชาติสิ่งแวดล้อม

๑. ยุทธศาสตร์ที่ ๑ พัฒนาโครงสร้างพื้นฐานและการยกระดับเศรษฐกิจให้พึ่งตนเองและแข่งขันได้

๑.๑ แผนงานเคหะและชุมชน

ที่	โครงการ	วัตถุประสงค์	เป้าหมาย (ผลผลิตของโครงการ)	งบประมาณ					ตัวชี้วัด (KPI)	ผลที่คาดว่าจะได้รับ	หน่วยงาน รับผิดชอบหลัก
				๒๕๖๑	๒๕๖๒	๒๕๖๓	๒๕๖๔	๒๕๖๕			
๒๕๗	โครงการก่อสร้างระบบประปาหมู่บ้าน บ้านแสนสุข หมู่ที่ ๑๒	เพื่อก่อสร้างระบบประปาหมู่บ้านให้สามารถใช้ได้อย่างมีประสิทธิภาพ	จำนวน ๑ แห่ง ตามแบบ อบต.กำหนด	๓,๕๐๐,๐๐๐	๓,๕๐๐,๐๐๐	๓,๕๐๐,๐๐๐	๓,๕๐๐,๐๐๐	๓,๕๐๐,๐๐๐	มีน้ำสะอาดใช้สำหรับอุปโภคบริโภคเพิ่มขึ้นร้อยละ ๓๐	ประชาชนมีน้ำสะอาดใช้สำหรับอุปโภคบริโภคอย่างเพียงพอ	กองช่าง
๒๕๘	โครงการเจาะบาดาลประปาหมู่บ้าน บ้านแสนสุข หมู่ที่ ๑๒	เพื่อเจาะบาดาลประปาหมู่บ้านให้สามารถใช้ได้อย่างมีประสิทธิภาพ	จำนวน ๑ แห่ง ตามแบบ อบต.กำหนด	๘๐,๐๐๐	๘๐,๐๐๐	๘๐,๐๐๐	๘๐,๐๐๐	๘๐,๐๐๐	มีน้ำสะอาดใช้สำหรับอุปโภคบริโภคเพิ่มขึ้นร้อยละ ๓๐	ประชาชนมีน้ำสะอาดใช้สำหรับอุปโภคบริโภคอย่างเพียงพอ	กองช่าง
๒๕๙	โครงการซ่อมแซมระบบประปาหมู่บ้าน บ้านนาจะเรียว หมู่ที่ ๑๓	เพื่อปรับปรุงระบบประปาหมู่บ้านให้สามารถใช้ได้อย่างมีประสิทธิภาพ	จำนวน ๑ แห่ง ตามแบบ อบต.กำหนด	๓๐๐,๐๐๐	๓๐๐,๐๐๐	๓๐๐,๐๐๐	๓๐๐,๐๐๐	๓๐๐,๐๐๐	มีน้ำสะอาดใช้สำหรับอุปโภคบริโภคเพิ่มขึ้นร้อยละ ๓๐	ประชาชนมีน้ำสะอาดใช้สำหรับอุปโภคบริโภคอย่างเพียงพอ	กองช่าง
๒๖๐	โครงการซ่อมแซมระบบประปาหมู่บ้าน บ้านปรีอคันไต้ หมู่ที่ ๑๔	เพื่อปรับปรุงระบบประปาหมู่บ้านให้สามารถใช้ได้อย่างมีประสิทธิภาพ	จำนวน ๑ แห่ง ตามแบบ อบต.กำหนด	๕๐๐,๐๐๐	๕๐๐,๐๐๐	๕๐๐,๐๐๐	๕๐๐,๐๐๐	๕๐๐,๐๐๐	มีน้ำสะอาดใช้สำหรับอุปโภคบริโภคเพิ่มขึ้นร้อยละ ๓๐	ประชาชนมีน้ำสะอาดใช้สำหรับอุปโภคบริโภคอย่างเพียงพอ	กองช่าง

รายละเอียดโครงการพัฒนา
แผนพัฒนาท้องถิ่น (พ.ศ. ๒๕๖๑ - ๒๕๖๕)

แบบ ผ. ๐๒

องค์การบริหารส่วนตำบลปรีอใหญ่ อำเภออุ้มผาง จังหวัดศรีสะเกษ

ก. ยุทธศาสตร์จังหวัดที่ ๑ การพัฒนาโครงสร้างพื้นฐานและการยกระดับเศรษฐกิจให้พึ่งตนเองและแข่งขันได้

ข. ยุทธศาสตร์การพัฒนา อปท. ในเขตจังหวัดศรีสะเกษ ยุทธศาสตร์ที่ ๑ การพัฒนาโครงสร้างพื้นฐาน ทรพยากรธรรมชาติสิ่งแวดล้อม

๑. ยุทธศาสตร์ที่ ๑ พัฒนาโครงสร้างพื้นฐานและการยกระดับเศรษฐกิจให้พึ่งตนเองและแข่งขันได้

๑.๑ แผนงานเคหะและชุมชน

ที่	โครงการ	วัตถุประสงค์	เป้าหมาย (ผลผลิตของโครงการ)	งบประมาณ					ตัวชี้วัด (KPI)	ผลที่คาดว่าจะได้รับ	หน่วยงาน รับผิดชอบหลัก
				๒๕๖๑	๒๕๖๒	๒๕๖๓	๒๕๖๔	๒๕๖๕			
๒๖๑	โครงการปรับปรุงเครื่องกรองน้ำ บ้านปรีอคันไต้ หมู่ที่ ๑๔	เพื่อจัดซื้อเครื่องกรองน้ำระบบประจำหมู่บ้านให้สามารถใช้ได้อย่างมีประสิทธิภาพ	จำนวน ๑ แห่ง ตามแบบ อบต.กำหนด	๓๕๐,๐๐๐	๓๕๐,๐๐๐	๓๕๐,๐๐๐	๓๕๐,๐๐๐	๓๕๐,๐๐๐	มีน้ำสะอาดใช้สำหรับอุปโภคบริโภคเพิ่มขึ้นร้อยละ ๓๐	ประชาชนมีน้ำสะอาดใช้สำหรับอุปโภคบริโภคอย่างเพียงพอ	กองช่าง
๒๖๒	โครงการเจาะบาดาลประปาหมู่บ้าน บ้านปรีอคันไต้ หมู่ที่ ๑๔	เพื่อเจาะบาดาลประปาหมู่บ้านให้สามารถใช้ได้อย่างมีประสิทธิภาพ	จำนวน ๒ แห่ง ตามแบบ อบต.กำหนด	๑๐๐,๐๐๐	๑๐๐,๐๐๐	๑๐๐,๐๐๐	๑๐๐,๐๐๐	๑๐๐,๐๐๐	มีน้ำสะอาดใช้สำหรับอุปโภคบริโภคเพิ่มขึ้นร้อยละ ๓๐	ประชาชนมีน้ำสะอาดใช้สำหรับอุปโภคบริโภคอย่างเพียงพอ	กองช่าง
๒๖๓	โครงการซ่อมแซมระบบประปาหมู่บ้าน บ้านบางกระวาน หมู่ที่ ๑๕	เพื่อปรับปรุงระบบประปาหมู่บ้านให้สามารถใช้ได้อย่างมีประสิทธิภาพ	จำนวน ๑ แห่ง ตามแบบ อบต.กำหนด	๓๐๐,๐๐๐	๓๐๐,๐๐๐	๓๐๐,๐๐๐	๓๐๐,๐๐๐	๓๐๐,๐๐๐	มีน้ำสะอาดใช้สำหรับอุปโภคบริโภคเพิ่มขึ้นร้อยละ ๓๐	ประชาชนมีน้ำสะอาดใช้สำหรับอุปโภคบริโภคอย่างเพียงพอ	กองช่าง
๒๖๔	โครงการจัดซื้อเครื่องกรองน้ำบ้านบางกระวาน หมู่ที่ ๑๕	เพื่อจัดซื้อเครื่องกรองน้ำระบบประจำหมู่บ้านให้สามารถใช้ได้อย่างมีประสิทธิภาพ	จำนวน ๑ แห่ง ตามแบบ อบต.กำหนด	๒๕๐,๐๐๐	๒๕๐,๐๐๐	๒๕๐,๐๐๐	๒๕๐,๐๐๐	๒๕๐,๐๐๐	มีน้ำสะอาดใช้สำหรับอุปโภคบริโภคเพิ่มขึ้นร้อยละ ๓๐	ประชาชนมีน้ำสะอาดใช้สำหรับอุปโภคบริโภคอย่างเพียงพอ	กองช่าง

รายละเอียดโครงการพัฒนา
แผนพัฒนาท้องถิ่น (พ.ศ. ๒๕๖๑ - ๒๕๖๕)

แบบ ผ. ๐๒

องค์การบริหารส่วนตำบลปรีอใหญ่ อำเภออุซันต์ จังหวัดศรีสะเกษ

ก. ยุทธศาสตร์จังหวัดที่ ๑ การพัฒนาโครงสร้างพื้นฐานและการยกระดับเศรษฐกิจให้พึ่งตนเองและแข่งขันได้

ข. ยุทธศาสตร์การพัฒนา อปท. ในเขตจังหวัดศรีสะเกษ ยุทธศาสตร์ที่ ๑ การพัฒนาโครงสร้างพื้นฐาน ทรพยากรธรรมชาติสิ่งแวดล้อม

๑. ยุทธศาสตร์ที่ ๑ พัฒนาโครงสร้างพื้นฐานและการยกระดับเศรษฐกิจให้พึ่งตนเองและแข่งขันได้

๑.๑ แผนงานเคหะและชุมชน

ที่	โครงการ	วัตถุประสงค์	เป้าหมาย (ผลผลิตของโครงการ)	งบประมาณ					ตัวชี้วัด (KPI)	ผลที่คาดว่าจะได้รับ	หน่วยงาน รับผิดชอบหลัก
				๒๕๖๑	๒๕๖๒	๒๕๖๓	๒๕๖๔	๒๕๖๕			
๒๖๕	โครงการเจาะบาดาลประปาหมู่บ้าน บ้านหนองอาเสร หมู่ที่ ๑๖	เพื่อเจาะบาดาลประปาหมู่บ้านให้สามารถใช้ได้อย่างมีประสิทธิภาพ	จำนวน ๕ แห่ง ตามแบบ อบต.กำหนด	๑๕๐,๐๐๐	๑๕๐,๐๐๐	๑๕๐,๐๐๐	๑๕๐,๐๐๐	๑๕๐,๐๐๐	มีน้ำสะอาดใช้สำหรับอุปโภคบริโภคเพิ่มขึ้นร้อยละ ๓๐	ประชาชนมีน้ำสะอาดใช้สำหรับอุปโภคบริโภคอย่างเพียงพอ	กองช่าง
๒๖๖	โครงการขยายเขตระบบประปาหมู่บ้าน บ้านหนองอาเสร หมู่ที่ ๑๖	เพื่อขยายเขตระบบประปาหมู่บ้านให้สามารถใช้ได้อย่างมีประสิทธิภาพ	จำนวน ๑ แห่ง ระยะทาง ๕๐๐ เมตร ตามแบบ อบต.กำหนด	๒๕๐,๐๐๐	๒๕๐,๐๐๐	๒๕๐,๐๐๐	๒๕๐,๐๐๐	๒๕๐,๐๐๐	มีน้ำสะอาดใช้สำหรับอุปโภคบริโภคเพิ่มขึ้นร้อยละ ๓๐	ประชาชนมีน้ำสะอาดใช้สำหรับอุปโภคบริโภคอย่างเพียงพอ	กองช่าง
๒๖๗	โครงการปรับปรุงระบบประปาหมู่บ้าน บ้านทุ่งชัย หมู่ที่ ๑๗	เพื่อปรับปรุงระบบประปาหมู่บ้านให้สามารถใช้ได้อย่างมีประสิทธิภาพ	จำนวน ๑ แห่ง ตามแบบ อบต.กำหนด	๒๕๐,๐๐๐	๒๕๐,๐๐๐	๒๕๐,๐๐๐	๒๕๐,๐๐๐	๒๕๐,๐๐๐	มีน้ำสะอาดใช้สำหรับอุปโภคบริโภคเพิ่มขึ้นร้อยละ ๓๐	ประชาชนมีน้ำสะอาดใช้สำหรับอุปโภคบริโภคอย่างเพียงพอ	กองช่าง
๒๖๘	โครงการจัดซื้อเครื่องกรองน้ำบ้านทุ่งชัย หมู่ที่ ๑๗	เพื่อจัดซื้อเครื่องกรองน้ำระบบประจำหมู่บ้านให้สามารถใช้ได้อย่างมีประสิทธิภาพ	จำนวน ๑ แห่ง ตามแบบ อบต.กำหนด	๒๕๐,๐๐๐	๒๕๐,๐๐๐	๒๕๐,๐๐๐	๒๕๐,๐๐๐	๒๕๐,๐๐๐	มีน้ำสะอาดใช้สำหรับอุปโภคบริโภคเพิ่มขึ้นร้อยละ ๓๐	ประชาชนมีน้ำสะอาดใช้สำหรับอุปโภคบริโภคอย่างเพียงพอ	กองช่าง

รายละเอียดโครงการพัฒนา
แผนพัฒนาท้องถิ่น (พ.ศ. ๒๕๖๑ - ๒๕๖๕)

แบบ ผ. ๐๒

องค์การบริหารส่วนตำบลปรีอใหญ่ อำเภออุ้มผาง จังหวัดศรีสะเกษ

ก. ยุทธศาสตร์จังหวัดที่ ๑ การพัฒนาโครงสร้างพื้นฐานและการยกระดับเศรษฐกิจให้พึ่งตนเองและแข่งขันได้

ข. ยุทธศาสตร์การพัฒนา อปท. ในเขตจังหวัดศรีสะเกษ ยุทธศาสตร์ที่ ๑ การพัฒนาโครงสร้างพื้นฐาน ทรพยากรธรรมชาติสิ่งแวดล้อม

๑. ยุทธศาสตร์ที่ ๑ พัฒนาโครงสร้างพื้นฐานและการยกระดับเศรษฐกิจให้พึ่งตนเองและแข่งขันได้

๑.๑ แผนงานเคหะและชุมชน

ที่	โครงการ	วัตถุประสงค์	เป้าหมาย (ผลผลิตของโครงการ)	งบประมาณ					ตัวชี้วัด (KPI)	ผลที่คาดว่าจะได้รับ	หน่วยงาน รับผิดชอบหลัก
				๒๕๖๑	๒๕๖๒	๒๕๖๓	๒๕๖๔	๒๕๖๕			
๒๖๙	โครงการก่อสร้างระบบประปาหมู่บ้าน บ้านเนินเสรี หมู่ที่ ๑๘	เพื่อก่อสร้างระบบประปาหมู่บ้านให้สามารถใช้ได้อย่างมีประสิทธิภาพ	แบบบาดาลขนาดเล็ก จำนวน ๑ แห่ง ตามแบบ อบต.กำหนด	๑,๒๐๐,๐๐๐	๑,๒๐๐,๐๐๐	๑,๒๐๐,๐๐๐	๑,๒๐๐,๐๐๐	๑,๒๐๐,๐๐๐	มีน้ำสะอาดใช้สำหรับอุปโภคบริโภคเพิ่มขึ้นร้อยละ ๓๐	ประชาชนมีน้ำสะอาดใช้สำหรับอุปโภคบริโภคอย่างเพียงพอ	กองช่าง
๒๗๐	โครงการขยายเขตระบบประปาหมู่บ้าน บ้านหนองสิม หมู่ที่ ๑๙	เพื่อขยายเขตระบบประปาหมู่บ้านให้สามารถใช้ได้อย่างมีประสิทธิภาพ	จำนวน ๑ แห่ง ระยะทาง ๑,๐๐๐ เมตร ตามแบบ อบต.กำหนด	๓๕๐,๐๐๐	๓๕๐,๐๐๐	๓๕๐,๐๐๐	๓๕๐,๐๐๐	๓๕๐,๐๐๐	มีน้ำสะอาดใช้สำหรับอุปโภคบริโภคเพิ่มขึ้นร้อยละ ๓๐	ประชาชนมีน้ำสะอาดใช้สำหรับอุปโภคบริโภคอย่างเพียงพอ	กองช่าง
๒๗๑	โครงการจัดซื้อเครื่องกรองน้ำบ้านหนองสิม หมู่ที่ ๑๙	เพื่อจัดซื้อเครื่องกรองน้ำระบบประปาหมู่บ้านให้สามารถใช้ได้อย่างมีประสิทธิภาพ	จำนวน ๑ แห่ง ตามแบบ อบต.กำหนด	๒๕๐,๐๐๐	๒๕๐,๐๐๐	๒๕๐,๐๐๐	๒๕๐,๐๐๐	๒๕๐,๐๐๐	มีน้ำสะอาดใช้สำหรับอุปโภคบริโภคเพิ่มขึ้นร้อยละ ๓๐	ประชาชนมีน้ำสะอาดใช้สำหรับอุปโภคบริโภคอย่างเพียงพอ	กองช่าง
๒๗๒	โครงการก่อสร้างระบบประปาหมู่บ้าน บ้านนาค้อ หมู่ที่ ๒๐	เพื่อก่อสร้างระบบประปาหมู่บ้านให้สามารถใช้ได้อย่างมีประสิทธิภาพ	แบบบาดาลขนาดเล็ก จำนวน ๑ แห่ง ตามแบบ อบต.กำหนด	๑,๒๐๐,๐๐๐	๑,๒๐๐,๐๐๐	๑,๒๐๐,๐๐๐	๑,๒๐๐,๐๐๐	๑,๒๐๐,๐๐๐	มีน้ำสะอาดใช้สำหรับอุปโภคบริโภคเพิ่มขึ้นร้อยละ ๓๐	ประชาชนมีน้ำสะอาดใช้สำหรับอุปโภคบริโภคอย่างเพียงพอ	กองช่าง

รายละเอียดโครงการพัฒนา
แผนพัฒนาท้องถิ่น (พ.ศ. ๒๕๖๑ - ๒๕๖๕)

แบบ ผ. ๐๒

องค์การบริหารส่วนตำบลปรีอใหญ่ อำเภออุซันต์ จังหวัดศรีสะเกษ

ก. ยุทธศาสตร์จังหวัดที่ ๑ การพัฒนาโครงสร้างพื้นฐานและการยกระดับเศรษฐกิจให้พึ่งตนเองและแข่งขันได้

ข. ยุทธศาสตร์การพัฒนา อปท. ในเขตจังหวัดศรีสะเกษ ยุทธศาสตร์ที่ ๑ การพัฒนาโครงสร้างพื้นฐาน ทรพยากรธรรมชาติสิ่งแวดล้อม

๑. ยุทธศาสตร์ที่ ๑ พัฒนาโครงสร้างพื้นฐานและการยกระดับเศรษฐกิจให้พึ่งตนเองและแข่งขันได้

๑.๑ แผนงานเคหะและชุมชน

ที่	โครงการ	วัตถุประสงค์	เป้าหมาย (ผลผลิตของโครงการ)	งบประมาณ					ตัวชี้วัด (KPI)	ผลที่คาดว่าจะได้รับ	หน่วยงาน รับผิดชอบหลัก
				๒๕๖๑	๒๕๖๒	๒๕๖๓	๒๕๖๔	๒๕๖๕			
๒๗๓	โครงการก่อสร้างถังเก็บน้ำ บ้านปรีอคันตะวันออก หมู่ที่ ๕	เพื่อก่อสร้างถังเก็บน้ำ ให้สามารถใช้ได้อย่างมี ประสิทธิภาพ	จำนวน ๑ แห่ง ตามแบบ อบต.กำหนด	๒๐๐,๐๐๐	๒๐๐,๐๐๐	๒๐๐,๐๐๐	๒๐๐,๐๐๐	๒๐๐,๐๐๐	มีน้ำสะอาด ใช้สำหรับ อุปโภค บริโภคเพิ่มขึ้น ร้อยละ ๓๐	ประชาชนมีน้ำ สะอาดใช้ สำหรับอุปโภค บริโภคอย่าง เพียงพอ	กองช่าง
๒๗๔	โครงการก่อสร้างถังเก็บน้ำ บ้านเนินแสง หมู่ที่ ๑๑	เพื่อก่อสร้างถังเก็บน้ำ ให้สามารถใช้ได้อย่างมี ประสิทธิภาพ	จำนวน ๑ แห่ง ตามแบบ อบต.กำหนด	๕๐๐,๐๐๐	๕๐๐,๐๐๐	๕๐๐,๐๐๐	๕๐๐,๐๐๐	๕๐๐,๐๐๐	มีน้ำสะอาด ใช้สำหรับ อุปโภค บริโภคเพิ่มขึ้น ร้อยละ ๓๐	ประชาชนมีน้ำ สะอาดใช้ สำหรับอุปโภค บริโภคอย่าง เพียงพอ	กองช่าง
๒๗๕	โครงการก่อสร้างถังเก็บน้ำ บ้านหนองอาเสร หมู่ที่ ๑๖	เพื่อก่อสร้างถังเก็บน้ำ ให้สามารถใช้ได้อย่างมี ประสิทธิภาพ	จำนวน ๑ แห่ง ตามแบบ อบต.กำหนด	๕๐๐,๐๐๐	๕๐๐,๐๐๐	๕๐๐,๐๐๐	๕๐๐,๐๐๐	๕๐๐,๐๐๐	มีน้ำสะอาด ใช้สำหรับ อุปโภค บริโภคเพิ่มขึ้น ร้อยละ ๓๐	ประชาชนมีน้ำ สะอาดใช้ สำหรับอุปโภค บริโภคอย่าง เพียงพอ	กองช่าง
๒๗๖	โครงการติดตั้งระบบสูบน้ำ พลังงานแสงอาทิตย์ บ้านหลัก หมู่ที่ ๒	เพื่อให้ประชาชนได้มี น้ำใช้ในการทำ การเกษตรและอุปโภค บริโภค	จำนวน ๑ แห่ง ตามแบบ อบต.กำหนด	๕๐๐,๐๐๐	๕๐๐,๐๐๐	๕๐๐,๐๐๐	๕๐๐,๐๐๐	๕๐๐,๐๐๐	มีน้ำสะอาด ใช้สำหรับ อุปโภค บริโภคเพิ่มขึ้น ร้อยละ ๓๐	ประชาชนมีน้ำ สะอาดใช้ สำหรับอุปโภค บริโภคอย่าง เพียงพอ	กองช่าง

รายละเอียดโครงการพัฒนา
แผนพัฒนาท้องถิ่น (พ.ศ. ๒๕๖๑ - ๒๕๖๕)

แบบ ผ. ๐๒

องค์การบริหารส่วนตำบลปรีอใหญ่ อำเภออุ้มผาง จังหวัดศรีสะเกษ

ก. ยุทธศาสตร์จังหวัดที่ ๑ การพัฒนาโครงสร้างพื้นฐานและการยกระดับเศรษฐกิจให้พึ่งตนเองและแข่งขันได้

ข. ยุทธศาสตร์การพัฒนา อปท. ในเขตจังหวัดศรีสะเกษ ยุทธศาสตร์ที่ ๑ การพัฒนาโครงสร้างพื้นฐาน ทรพยากรธรรมชาติสิ่งแวดล้อม

๑. ยุทธศาสตร์ที่ ๑ พัฒนาโครงสร้างพื้นฐานและการยกระดับเศรษฐกิจให้พึ่งตนเองและแข่งขันได้

๑.๑ แผนงานเคหะและชุมชน

ที่	โครงการ	วัตถุประสงค์	เป้าหมาย (ผลผลิตของโครงการ)	งบประมาณ					ตัวชี้วัด (KPI)	ผลที่คาดว่าจะได้รับ	หน่วยงาน รับผิดชอบหลัก
				๒๕๖๑	๒๕๖๒	๒๕๖๓	๒๕๖๔	๒๕๖๕			
๒๗๗	โครงการติดตั้งระบบสูบน้ำพลังงานแสงอาทิตย์ บ้านเนินแสง หมู่ที่ ๑๑	เพื่อให้ประชาชนได้มีน้ำใช้ในการทำการเกษตรและอุปโภคบริโภค	จำนวน ๑ แห่ง ตามแบบ อบต.กำหนด	๕๐๐,๐๐๐	๕๐๐,๐๐๐	๕๐๐,๐๐๐	๕๐๐,๐๐๐	๕๐๐,๐๐๐	มีน้ำสะอาดใช้สำหรับอุปโภคบริโภคเพิ่มขึ้น ร้อยละ ๓๐	ประชาชนมีน้ำสะอาดใช้สำหรับอุปโภคบริโภคอย่างเพียงพอ	กองช่าง
๒๗๘	โครงการติดตั้งระบบสูบน้ำพลังงานแสงอาทิตย์ บ้านแสนสุข หมู่ที่ ๑๒	เพื่อให้ประชาชนได้มีน้ำใช้ในการทำการเกษตรและอุปโภคบริโภค	จำนวน ๑ แห่ง ตามแบบ อบต.กำหนด	๕๐๐,๐๐๐	๕๐๐,๐๐๐	๕๐๐,๐๐๐	๕๐๐,๐๐๐	๕๐๐,๐๐๐	มีน้ำสะอาดใช้สำหรับอุปโภคบริโภคเพิ่มขึ้น ร้อยละ ๓๐	ประชาชนมีน้ำสะอาดใช้สำหรับอุปโภคบริโภคอย่างเพียงพอ	กองช่าง
๒๗๙	โครงการติดตั้งระบบสูบน้ำพลังงานแสงอาทิตย์ บ้านปรีอคันไต้ หมู่ที่ ๑๔	เพื่อให้ประชาชนได้มีน้ำใช้ในการทำการเกษตรและอุปโภคบริโภค	จำนวน ๑ แห่ง ตามแบบ อบต.กำหนด	๕๐๐,๐๐๐	๕๐๐,๐๐๐	๕๐๐,๐๐๐	๕๐๐,๐๐๐	๕๐๐,๐๐๐	มีน้ำสะอาดใช้สำหรับอุปโภคบริโภคเพิ่มขึ้น ร้อยละ ๓๐	ประชาชนมีน้ำสะอาดใช้สำหรับอุปโภคบริโภคอย่างเพียงพอ	กองช่าง
๒๘๐	โครงการติดตั้งระบบสูบน้ำพลังงานแสงอาทิตย์ บ้านทุ่งชัย หมู่ที่ ๑๗	เพื่อให้ประชาชนได้มีน้ำใช้ในการทำการเกษตรและอุปโภคบริโภค	จำนวน ๑ แห่ง ตามแบบ อบต.กำหนด	๕๐๐,๐๐๐	๕๐๐,๐๐๐	๕๐๐,๐๐๐	๕๐๐,๐๐๐	๕๐๐,๐๐๐	มีน้ำสะอาดใช้สำหรับอุปโภคบริโภคเพิ่มขึ้น ร้อยละ ๓๐	ประชาชนมีน้ำสะอาดใช้สำหรับอุปโภคบริโภคอย่างเพียงพอ	กองช่าง

รายละเอียดโครงการพัฒนา
แผนพัฒนาท้องถิ่น (พ.ศ. ๒๕๖๑ - ๒๕๖๕)

แบบ ผ. ๐๒

องค์การบริหารส่วนตำบลปรีอใหญ่ อำเภออุซันต์ จังหวัดศรีสะเกษ

ก. ยุทธศาสตร์จังหวัดที่ ๑ การพัฒนาโครงสร้างพื้นฐานและการยกระดับเศรษฐกิจให้พึ่งตนเองและแข่งขันได้

ข. ยุทธศาสตร์การพัฒนา อปท. ในเขตจังหวัดศรีสะเกษ ยุทธศาสตร์ที่ ๑ การพัฒนาโครงสร้างพื้นฐาน ทรพยากรธรรมชาติสิ่งแวดล้อม

๑. ยุทธศาสตร์ที่ ๑ พัฒนาโครงสร้างพื้นฐานและการยกระดับเศรษฐกิจให้พึ่งตนเองและแข่งขันได้

๑.๑ แผนงานเคหะและชุมชน

ที่	โครงการ	วัตถุประสงค์	เป้าหมาย (ผลผลิตของโครงการ)	งบประมาณ					ตัวชี้วัด (KPI)	ผลที่คาดว่าจะได้รับ	หน่วยงาน รับผิดชอบหลัก
				๒๕๖๑	๒๕๖๒	๒๕๖๓	๒๕๖๔	๒๕๖๕			
๒๘๑	โครงการติดตั้งระบบสูบน้ำพลังงานแสงอาทิตย์ บ้านมะขาม หมู่ที่ ๔	เพื่อให้ประชาชนได้มีน้ำใช้ในการทำการเกษตรและอุปโภคบริโภค	จำนวน ๑ แห่ง ตามแบบ อบต.กำหนด	๕๐๐,๐๐๐	๕๐๐,๐๐๐	๕๐๐,๐๐๐	๕๐๐,๐๐๐	๕๐๐,๐๐๐	มีน้ำสะอาดใช้สำหรับอุปโภคบริโภคเพิ่มขึ้น ร้อยละ ๓๐	ประชาชนมีน้ำสะอาดใช้สำหรับอุปโภคบริโภคอย่างเพียงพอ	กองช่าง
๒๘๒	โครงการขยายเขตระบบประปาหมู่บ้าน บ้านแสนสุข หมู่ที่ ๑๒	เพื่อขยายเขตระบบประปาหมู่บ้านให้สามารถใช้ได้อย่างมีประสิทธิภาพ	จำนวน ๑ แห่ง ระยะทาง ๔๐๐ เมตร ตามแบบ อบต.กำหนด	๑๐๐,๐๐๐	๑๐๐,๐๐๐	๑๐๐,๐๐๐	๑๐๐,๐๐๐	๑๐๐,๐๐๐	มีน้ำสะอาดใช้สำหรับอุปโภคบริโภคเพิ่มขึ้น ร้อยละ ๓๐	ประชาชนมีน้ำสะอาดใช้สำหรับอุปโภคบริโภคอย่างเพียงพอ	กองช่าง
๒๘๓	โครงการจัดซื้อเครื่องกรองน้ำบ้านนาจะเรียว หมู่ที่ ๑๓	เพื่อจัดซื้อเครื่องกรองน้ำระบบประจำหมู่บ้านให้สามารถใช้ได้อย่างมีประสิทธิภาพ	จำนวน ๑ แห่ง ตามแบบ อบต.กำหนด	๒๕๐,๐๐๐	๒๕๐,๐๐๐	๒๕๐,๐๐๐	๒๕๐,๐๐๐	๒๕๐,๐๐๐	มีน้ำสะอาดใช้สำหรับอุปโภคบริโภคเพิ่มขึ้น ร้อยละ ๓๐	ประชาชนมีน้ำสะอาดใช้สำหรับอุปโภคบริโภคอย่างเพียงพอ	กองช่าง
๒๘๔	โครงการเจาะบาดาลประปาหมู่บ้าน บ้านนาจะเรียว หมู่ที่ ๑๓	เพื่อเจาะบาดาลประปาหมู่บ้านให้สามารถใช้ได้อย่างมีประสิทธิภาพ	จำนวน ๕ แห่ง ตามแบบ อบต.กำหนด	๑๕๐,๐๐๐	๑๕๐,๐๐๐	๑๕๐,๐๐๐	๑๕๐,๐๐๐	๑๕๐,๐๐๐	มีน้ำสะอาดใช้สำหรับอุปโภคบริโภคเพิ่มขึ้น ร้อยละ ๓๐	ประชาชนมีน้ำสะอาดใช้สำหรับอุปโภคบริโภคอย่างเพียงพอ	กองช่าง

รายละเอียดโครงการพัฒนา
แผนพัฒนาท้องถิ่น (พ.ศ. ๒๕๖๑ - ๒๕๖๕)

แบบ ผ. ๐๒

องค์การบริหารส่วนตำบลปรีอใหญ่ อำเภออุซันต์ จังหวัดศรีสะเกษ

ก. ยุทธศาสตร์จังหวัดที่ ๑ การพัฒนาโครงสร้างพื้นฐานและการยกระดับเศรษฐกิจให้พึ่งตนเองและแข่งขันได้

ข. ยุทธศาสตร์การพัฒนา อปท. ในเขตจังหวัดศรีสะเกษ ยุทธศาสตร์ที่ ๑ การพัฒนาโครงสร้างพื้นฐาน ทรพยากรธรรมชาติสิ่งแวดล้อม

๑. ยุทธศาสตร์ที่ ๑ พัฒนาโครงสร้างพื้นฐานและการยกระดับเศรษฐกิจให้พึ่งตนเองและแข่งขันได้

๑.๑ แผนงานเคหะและชุมชน

ที่	โครงการ	วัตถุประสงค์	เป้าหมาย (ผลผลิตของโครงการ)	งบประมาณ					ตัวชี้วัด (KPI)	ผลที่คาดว่าจะได้รับ	หน่วยงาน รับผิดชอบหลัก
				๒๕๖๑	๒๕๖๒	๒๕๖๓	๒๕๖๔	๒๕๖๕			
๒๘๕	โครงการติดตั้งระบบสูบน้ำพลังงานแสงอาทิตย์ บ้านมะขาม หมู่ที่ ๔	เพื่อให้ประชาชนได้มีน้ำใช้ในการทำการเกษตรและอุปโภคบริโภค	จำนวน ๑ แห่ง ตามแบบ อบต.กำหนด	๕๐๐,๐๐๐	๕๐๐,๐๐๐	๕๐๐,๐๐๐	๕๐๐,๐๐๐	๕๐๐,๐๐๐	มีน้ำสะอาดใช้สำหรับอุปโภคบริโภคเพิ่มขึ้น ร้อยละ ๓๐	ประชาชนมีน้ำสะอาดใช้สำหรับอุปโภคบริโภคอย่างเพียงพอ	กองช่าง
๒๘๖	โครงการขยายเขตระบบประปาหมู่บ้าน บ้านแสนสุข หมู่ที่ ๑๒	เพื่อขยายเขตระบบประปาหมู่บ้านให้สามารถใช้ได้อย่างมีประสิทธิภาพ	จำนวน ๑ แห่ง ระยะทาง ๔๐๐ เมตร ตามแบบ อบต.กำหนด	๑๐๐,๐๐๐	๑๐๐,๐๐๐	๑๐๐,๐๐๐	๑๐๐,๐๐๐	๑๐๐,๐๐๐	มีน้ำสะอาดใช้สำหรับอุปโภคบริโภคเพิ่มขึ้น ร้อยละ ๓๐	ประชาชนมีน้ำสะอาดใช้สำหรับอุปโภคบริโภคอย่างเพียงพอ	กองช่าง
๒๘๗	โครงการจัดซื้อเครื่องกรองน้ำบ้านนาจะเรียว หมู่ที่ ๑๓	เพื่อจัดซื้อเครื่องกรองน้ำระบบประจำหมู่บ้านให้สามารถใช้ได้อย่างมีประสิทธิภาพ	จำนวน ๑ แห่ง ตามแบบ อบต.กำหนด	๒๕๐,๐๐๐	๒๕๐,๐๐๐	๒๕๐,๐๐๐	๒๕๐,๐๐๐	๒๕๐,๐๐๐	มีน้ำสะอาดใช้สำหรับอุปโภคบริโภคเพิ่มขึ้น ร้อยละ ๓๐	ประชาชนมีน้ำสะอาดใช้สำหรับอุปโภคบริโภคอย่างเพียงพอ	กองช่าง
๒๘๘	โครงการเจาะบาดาลประปาหมู่บ้าน บ้านนาจะเรียว หมู่ที่ ๑๓	เพื่อเจาะบาดาลประปาหมู่บ้านให้สามารถใช้ได้อย่างมีประสิทธิภาพ	จำนวน ๕ แห่ง ตามแบบ อบต.กำหนด	๑๕๐,๐๐๐	๑๕๐,๐๐๐	๑๕๐,๐๐๐	๑๕๐,๐๐๐	๑๕๐,๐๐๐	มีน้ำสะอาดใช้สำหรับอุปโภคบริโภคเพิ่มขึ้น ร้อยละ ๓๐	ประชาชนมีน้ำสะอาดใช้สำหรับอุปโภคบริโภคอย่างเพียงพอ	กองช่าง

รายละเอียดโครงการพัฒนา
แผนพัฒนาท้องถิ่น (พ.ศ. ๒๕๖๑ - ๒๕๖๕)

แบบ ผ. ๐๒

องค์การบริหารส่วนตำบลปรีอใหญ่ อำเภออุซันต์ จังหวัดศรีสะเกษ

- ก. ยุทธศาสตร์จังหวัดที่ ๑ การพัฒนาโครงสร้างพื้นฐานและการยกระดับเศรษฐกิจให้พึ่งตนเองและแข่งขันได้
 ข. ยุทธศาสตร์การพัฒนา อปท. ในเขตจังหวัดศรีสะเกษ ยุทธศาสตร์ ที่ ๑ การพัฒนาโครงสร้างพื้นฐาน ทรัพยากรธรรมชาติสิ่งแวดล้อม
 ๑. ยุทธศาสตร์ที่ ๑ พัฒนาโครงสร้างพื้นฐานและการยกระดับเศรษฐกิจให้พึ่งตนเองและแข่งขันได้
 ๑.๒ แผนงานการเกษตร

ที่	โครงการ	วัตถุประสงค์	เป้าหมาย (ผลผลิตของโครงการ)	งบประมาณ					ตัวชี้วัด (KPI)	ผลที่คาดว่าจะได้รับ	หน่วยงาน รับผิดชอบหลัก
				๒๕๖๑	๒๕๖๒	๒๕๖๓	๒๕๖๔	๒๕๖๕			
๑	โครงการลอกคลองส่งน้ำ สายนาใหม่ - ป่าช้า บ้านปรีอใหญ่ หมู่ที่ ๑	เพื่อระบายน้ำ ป้องกัน น้ำท่วมพื้นที่ภายใน หมู่บ้านและใช้ประโยชน์ จากน้ำในลำคลอง	ขนาดกว้าง ๔ เมตร ยาว ๑,๐๐๐ เมตร ลึก ๒ เมตร ตามแบบ อบต.กำหนด	๕๐๐,๐๐๐	๕๐๐,๐๐๐	๕๐๐,๐๐๐	๕๐๐,๐๐๐	๕๐๐,๐๐๐	ปัญหาน้ำท่วม และมีน้ำในฤดู แล้งเพิ่มขึ้น ร้อยละ ๒๐	ลดปัญหาน้ำ ท่วมและมีน้ำ ในฤดูแล้งใน การทำ การเกษตร	กองช่าง
๒	โครงการลอกคลองส่งน้ำ สายตาเรียม บ้านปรีอใหญ่ หมู่ที่ ๑	เพื่อระบายน้ำ ป้องกัน น้ำท่วมพื้นที่ภายใน หมู่บ้านและใช้ประโยชน์ จากน้ำในลำคลอง	ขนาดกว้าง ๑๐๐ เมตร ยาว ๑๐๐ เมตร ลึก ๑.๕ เมตร ตามแบบ อบต.กำหนด	๕๐๐,๐๐๐	๕๐๐,๐๐๐	๕๐๐,๐๐๐	๕๐๐,๐๐๐	๕๐๐,๐๐๐	ปัญหาน้ำท่วม และมีน้ำในฤดู แล้งเพิ่มขึ้น ร้อยละ ๒๐	ลดปัญหาน้ำ ท่วมและมีน้ำ ในฤดูแล้งใน การทำ การเกษตร	กองช่าง
๓	โครงการระบบระบายน้ำใน หมู่บ้าน บ้านปรีอใหญ่ หมู่ที่ ๑	เพื่อระบายน้ำ ป้องกัน น้ำท่วมพื้นที่ภายใน หมู่บ้านและใช้ประโยชน์ จากน้ำในลำคลอง	ขนาด ๐.๓๐*๐.๔๕ เมตร ยาว ๕๐๐ เมตร ตามแบบ อบต.กำหนด	๔๗๕,๐๐๐	๔๗๕,๐๐๐	๔๗๕,๐๐๐	๔๗๕,๐๐๐	๔๗๕,๐๐๐	ปัญหาน้ำท่วม และมีน้ำในฤดู แล้งเพิ่มขึ้น ร้อยละ ๒๐	ลดปัญหาน้ำ ท่วมและมีน้ำ ในฤดูแล้งใน การทำ การเกษตร	กองช่าง
๔	โครงการขุดลอกหนองแวง บ้านปรีอใหญ่ หมู่ที่ ๑	เพื่อระบายน้ำ ป้องกัน น้ำท่วมพื้นที่ภายใน หมู่บ้านและใช้ประโยชน์ จากน้ำในลำคลอง	ขนาดกว้าง ๑๐ เมตร ยาว ๓๐๐ เมตร ลึก ๒.๕ เมตร ตามแบบ อบต.กำหนด	๕๐๐,๐๐๐	๕๐๐,๐๐๐	๕๐๐,๐๐๐	๕๐๐,๐๐๐	๕๐๐,๐๐๐	ปัญหาน้ำท่วม และมีน้ำในฤดู แล้งเพิ่มขึ้น ร้อยละ ๒๐	ลดปัญหาน้ำ ท่วมและมีน้ำ ในฤดูแล้งใน การทำ การเกษตร	กองช่าง

รายละเอียดโครงการพัฒนา
แผนพัฒนาท้องถิ่น (พ.ศ. ๒๕๖๑ - ๒๕๖๕)

แบบ ผ. ๐๒

องค์การบริหารส่วนตำบลปรีอใหญ่ อำเภออุซันต์ จังหวัดศรีสะเกษ

ก. ยุทธศาสตร์จังหวัดที่ ๑ การพัฒนาโครงสร้างพื้นฐานและการยกระดับเศรษฐกิจให้พึ่งตนเองและแข่งขันได้

ข. ยุทธศาสตร์การพัฒนา อปท. ในเขตจังหวัดศรีสะเกษ ยุทธศาสตร์ ที่ ๑ การพัฒนาโครงสร้างพื้นฐาน ทรพยากรธรรมชาติสิ่งแวดล้อม

๑. ยุทธศาสตร์ที่ ๑ พัฒนาโครงสร้างพื้นฐานและการยกระดับเศรษฐกิจให้พึ่งตนเองและแข่งขันได้

๑.๒ แผนงานการเกษตร

ที่	โครงการ	วัตถุประสงค์	เป้าหมาย (ผลผลิตของโครงการ)	งบประมาณ					ตัวชี้วัด (KPI)	ผลที่คาดว่าจะได้รับ	หน่วยงาน รับผิดชอบหลัก
				๒๕๖๑	๒๕๖๒	๒๕๖๓	๒๕๖๔	๒๕๖๕			
๕	โครงการลอกคลองส่งน้ำ สายตาเหลี่ยม บ้านปรีอใหญ่ หมู่ที่ ๑	เพื่อระบายน้ำ ป้องกัน น้ำท่วมพื้นที่ภายใน หมู่บ้านและใช้ประโยชน์ จากน้ำในลำคลอง	ขนาดกว้าง ๓ เมตร ยาว ๒๐๐ เมตร ลึก ๒ เมตร ตามแบบ อบต.กำหนด	๓๐๐,๐๐๐	๓๐๐,๐๐๐	๓๐๐,๐๐๐	๓๐๐,๐๐๐	๓๐๐,๐๐๐	ปัญหาน้ำท่วม และมีน้ำในฤดู แล้งเพิ่มขึ้น ร้อยละ ๒๐	ลดปัญหาน้ำ ท่วมและมีน้ำ ในฤดูแล้งใน การทำ การเกษตร	กองช่าง
๖	โครงการคลองหลังโรงเรียน บ้านหลัก หมู่ที่ ๒	เพื่อระบายน้ำ ป้องกัน น้ำท่วมพื้นที่ภายใน หมู่บ้านและใช้ประโยชน์ จากน้ำในลำคลอง	ขนาด ยาว ๑๕๐ เมตร ตามแบบ อบต.กำหนด	๓๐๐,๐๐๐	๓๐๐,๐๐๐	๓๐๐,๐๐๐	๓๐๐,๐๐๐	๓๐๐,๐๐๐	ปัญหาน้ำท่วม และมีน้ำในฤดู แล้งเพิ่มขึ้น ร้อยละ ๒๐	ลดปัญหาน้ำ ท่วมและมีน้ำ ในฤดูแล้งใน การทำ การเกษตร	กองช่าง
๗	โครงการขุดสระหนองลำดวน บ้านตาเปาะ หมู่ที่ ๓	เพื่อระบายน้ำ ป้องกัน น้ำท่วมพื้นที่ภายใน หมู่บ้านและใช้ประโยชน์ จากน้ำในสระ	ตามแบบ อบต.กำหนด	๔๐๐,๐๐๐	๔๐๐,๐๐๐	๔๐๐,๐๐๐	๔๐๐,๐๐๐	๔๐๐,๐๐๐	ปัญหาน้ำท่วม และมีน้ำในฤดู แล้งเพิ่มขึ้น ร้อยละ ๒๐	ลดปัญหาน้ำ ท่วมและมีน้ำ ในฤดูแล้งใน การทำ การเกษตร	กองช่าง
๘	โครงการขุดลอกหนองเปิด บ้านตาเปาะ หมู่ที่ ๓	เพื่อระบายน้ำ ป้องกัน น้ำท่วมพื้นที่ภายใน หมู่บ้านและใช้ประโยชน์ จากน้ำในลำคลอง	ขนาดกว้าง ๕๐ เมตร ยาว ๕๐ เมตร ลึก ๒.๕ เมตร ตามแบบ อบต.กำหนด	๔๐๐,๐๐๐	๔๐๐,๐๐๐	๔๐๐,๐๐๐	๔๐๐,๐๐๐	๔๐๐,๐๐๐	ปัญหาน้ำท่วม และมีน้ำในฤดู แล้งเพิ่มขึ้น ร้อยละ ๒๐	ลดปัญหาน้ำ ท่วมและมีน้ำ ในฤดูแล้งใน การทำ การเกษตร	กองช่าง

รายละเอียดโครงการพัฒนา
แผนพัฒนาท้องถิ่น (พ.ศ. ๒๕๖๑ - ๒๕๖๕)

แบบ ผ. ๐๒

องค์การบริหารส่วนตำบลปรีอใหญ่ อำเภออุซันต์ จังหวัดศรีสะเกษ

ก. ยุทธศาสตร์จังหวัดที่ ๑ การพัฒนาโครงสร้างพื้นฐานและการยกระดับเศรษฐกิจให้พึ่งตนเองและแข่งขันได้

ข. ยุทธศาสตร์การพัฒนา อปท. ในเขตจังหวัดศรีสะเกษ ยุทธศาสตร์ ที่ ๑ การพัฒนาโครงสร้างพื้นฐาน ทรพยากรธรรมชาติสิ่งแวดล้อม

๑. ยุทธศาสตร์ที่ ๑ พัฒนาโครงสร้างพื้นฐานและการยกระดับเศรษฐกิจให้พึ่งตนเองและแข่งขันได้

๑.๒ แผนงานการเกษตร

ที่	โครงการ	วัตถุประสงค์	เป้าหมาย (ผลผลิตของโครงการ)	งบประมาณ					ตัวชี้วัด (KPI)	ผลที่คาดว่าจะได้รับ	หน่วยงาน รับผิดชอบหลัก
				๒๕๖๑	๒๕๖๒	๒๕๖๓	๒๕๖๔	๒๕๖๕			
๙	โครงการขุดคลองไส้ไก่ บ้านคลองลำเจียก หมู่ที่ ๙	เพื่อระบายน้ำ ป้องกันน้ำท่วมพื้นที่ภายในหมู่บ้านและใช้ประโยชน์จากน้ำในลำคลอง	ขนาด ยาว ๕๐๐ เมตร ตามแบบ อบต.กำหนด	๒๕๐,๐๐๐	๒๕๐,๐๐๐	๒๕๐,๐๐๐	๒๕๐,๐๐๐	๒๕๐,๐๐๐	ปัญหาน้ำท่วมและมีน้ำในฤดูแล้งเพิ่มขึ้น ร้อยละ ๒๐	ลดปัญหาน้ำท่วมและมีน้ำในฤดูแล้งในการทำการเกษตร	กองช่าง
๑๐	โครงการขุดลอกหนองบุญมา บ้านเกษ หมู่ที่ ๑๐	เพื่อระบายน้ำ ป้องกันน้ำท่วมพื้นที่ภายในหมู่บ้านและใช้ประโยชน์จากน้ำในลำคลอง	ตามแบบ อบต.กำหนด	๕๐๐,๐๐๐	๕๐๐,๐๐๐	๕๐๐,๐๐๐	๕๐๐,๐๐๐	๕๐๐,๐๐๐	ปัญหาน้ำท่วมและมีน้ำในฤดูแล้งเพิ่มขึ้น ร้อยละ ๒๐	ลดปัญหาน้ำท่วมและมีน้ำในฤดูแล้งในการทำการเกษตร	กองช่าง
๑๑	โครงการขุดลอกฝายน้ำล้น บ้านเนินแสง หมู่ที่ ๑๑	เพื่อระบายน้ำ ป้องกันน้ำท่วมพื้นที่ภายในหมู่บ้านและใช้ประโยชน์จากน้ำในลำคลอง	ตามแบบ อบต.กำหนด	๕๐๐,๐๐๐	๕๐๐,๐๐๐	๕๐๐,๐๐๐	๕๐๐,๐๐๐	๕๐๐,๐๐๐	ปัญหาน้ำท่วมและมีน้ำในฤดูแล้งเพิ่มขึ้น ร้อยละ ๒๐	ลดปัญหาน้ำท่วมและมีน้ำในฤดูแล้งในการทำการเกษตร	กองช่าง
๑๒	โครงการผันน้ำจากเขื่อนห้วยศาลาเข้าฝายน้ำล้น บ้านเนินแสง หมู่ที่ ๑๑	เพื่อระบายน้ำ ป้องกันน้ำท่วมพื้นที่ภายในหมู่บ้านและใช้ประโยชน์จากน้ำในลำคลอง	ตามแบบ อบต.กำหนด	๕๐๐,๐๐๐	๕๐๐,๐๐๐	๕๐๐,๐๐๐	๕๐๐,๐๐๐	๕๐๐,๐๐๐	ปัญหาน้ำท่วมและมีน้ำในฤดูแล้งเพิ่มขึ้น ร้อยละ ๒๐	ลดปัญหาน้ำท่วมและมีน้ำในฤดูแล้งในการทำการเกษตร	กองช่าง

รายละเอียดโครงการพัฒนา
แผนพัฒนาท้องถิ่น (พ.ศ. ๒๕๖๑ - ๒๕๖๕)

แบบ ผ. ๐๒

องค์การบริหารส่วนตำบลปรีอใหญ่ อำเภออุซันต์ จังหวัดศรีสะเกษ

ก. ยุทธศาสตร์จังหวัดที่ ๑ การพัฒนาโครงสร้างพื้นฐานและการยกระดับเศรษฐกิจให้พึ่งตนเองและแข่งขันได้

ข. ยุทธศาสตร์การพัฒนา อปท. ในเขตจังหวัดศรีสะเกษ ยุทธศาสตร์ ที่ ๑ การพัฒนาโครงสร้างพื้นฐาน ทรพยากรธรรมชาติสิ่งแวดล้อม

๑. ยุทธศาสตร์ที่ ๑ พัฒนาโครงสร้างพื้นฐานและการยกระดับเศรษฐกิจให้พึ่งตนเองและแข่งขันได้

๑.๒ แผนงานการเกษตร

ที่	โครงการ	วัตถุประสงค์	เป้าหมาย (ผลผลิตของโครงการ)	งบประมาณ					ตัวชี้วัด (KPI)	ผลที่คาดว่าจะได้รับ	หน่วยงาน รับผิดชอบหลัก
				๒๕๖๑	๒๕๖๒	๒๕๖๓	๒๕๖๔	๒๕๖๕			
๑๓	โครงการขุดสระเพื่อการเกษตร บ้านแสนสุข หมู่ที่ ๑๒	เพื่อระบายน้ำ ป้องกัน น้ำท่วมพื้นที่ภายใน หมู่บ้านและใช้ประโยชน์ จากน้ำในลำคลอง	ขนาด ยาว ๕๐๐ เมตร ตาม แบบ อบต.กำหนด	๒๕๐,๐๐๐	๒๕๐,๐๐๐	๒๕๐,๐๐๐	๒๕๐,๐๐๐	๒๕๐,๐๐๐	ปัญหาน้ำท่วม และมีน้ำในฤดู แล้งเพิ่มขึ้น ร้อยละ ๒๐	ลดปัญหาน้ำ ท่วมและมีน้ำ ในฤดูแล้งใน การทำ การเกษตร	กองช่าง
๑๔	โครงการขุดลอกอ่างเก็บน้ำ ชำกุ่ม บ้านนาจะเรียว หมู่ที่ ๑๓	เพื่อระบายน้ำ ป้องกัน น้ำท่วมพื้นที่ภายใน หมู่บ้านและใช้ประโยชน์ จากน้ำในลำคลอง	ขนาดกว้าง ๖๐ เมตร ยาว ๗๐ เมตร ลึก ๒.๕ เมตร ตามแบบ อบต.กำหนด	๕๐๐,๐๐๐	๕๐๐,๐๐๐	๕๐๐,๐๐๐	๕๐๐,๐๐๐	๕๐๐,๐๐๐	ปัญหาน้ำท่วม และมีน้ำในฤดู แล้งเพิ่มขึ้น ร้อยละ ๒๐	ลดปัญหาน้ำ ท่วมและมีน้ำ ในฤดูแล้งใน การทำ การเกษตร	กองช่าง
๑๕	โครงการขุดลอกอ่างเก็บน้ำ วัดถ้ำสระพงษ์ บ้านนาจะเรียว หมู่ที่ ๑๓	เพื่อระบายน้ำ ป้องกัน น้ำท่วมพื้นที่ภายใน หมู่บ้านและใช้ประโยชน์ จากน้ำในลำคลอง	ขนาดกว้าง ๖๐ เมตร ยาว ๗๐ เมตร ลึก ๒.๕ เมตร ตามแบบ อบต.กำหนด	๕๐๐,๐๐๐	๕๐๐,๐๐๐	๕๐๐,๐๐๐	๕๐๐,๐๐๐	๕๐๐,๐๐๐	ปัญหาน้ำท่วม และมีน้ำในฤดู แล้งเพิ่มขึ้น ร้อยละ ๒๐	ลดปัญหาน้ำ ท่วมและมีน้ำ ในฤดูแล้งใน การทำ การเกษตร	กองช่าง
๑๖	โครงการขุดลอกคลองเพลิง บ้านนาจะเรียว หมู่ที่ ๑๓	เพื่อระบายน้ำ ป้องกัน น้ำท่วมพื้นที่ภายใน หมู่บ้านและใช้ประโยชน์ จากน้ำในลำคลอง	ขนาดกว้าง ๖๐ เมตร ยาว ๗๐ เมตร ลึก ๒.๕ เมตร ตามแบบ อบต.กำหนด	๕๐๐,๐๐๐	๕๐๐,๐๐๐	๕๐๐,๐๐๐	๕๐๐,๐๐๐	๕๐๐,๐๐๐	ปัญหาน้ำท่วม และมีน้ำในฤดู แล้งเพิ่มขึ้น ร้อยละ ๒๐	ลดปัญหาน้ำ ท่วมและมีน้ำ ในฤดูแล้งใน การทำ การเกษตร	กองช่าง

รายละเอียดโครงการพัฒนา
แผนพัฒนาท้องถิ่น (พ.ศ. ๒๕๖๑ - ๒๕๖๕)

แบบ ผ. ๐๒

องค์การบริหารส่วนตำบลปรีอใหญ่ อำเภออุซันต์ จังหวัดศรีสะเกษ

ก. ยุทธศาสตร์จังหวัดที่ ๑ การพัฒนาโครงสร้างพื้นฐานและการยกระดับเศรษฐกิจให้พึ่งตนเองและแข่งขันได้

ข. ยุทธศาสตร์การพัฒนา อปท. ในเขตจังหวัดศรีสะเกษ ยุทธศาสตร์ที่ ๑ การพัฒนาโครงสร้างพื้นฐาน ทรพยากรธรรมชาติสิ่งแวดล้อม

๑. ยุทธศาสตร์ที่ ๑ พัฒนาโครงสร้างพื้นฐานและการยกระดับเศรษฐกิจให้พึ่งตนเองและแข่งขันได้

๑.๒ แผนงานการเกษตร

ที่	โครงการ	วัตถุประสงค์	เป้าหมาย (ผลผลิตของโครงการ)	งบประมาณ					ตัวชี้วัด (KPI)	ผลที่คาดว่าจะได้รับ	หน่วยงาน รับผิดชอบหลัก
				๒๕๖๑	๒๕๖๒	๒๕๖๓	๒๕๖๔	๒๕๖๕			
๑๗	โครงการขุดสระสะบัก บ้านนาจะเรีย หมู่ที่ ๑๓	เพื่อระบายน้ำ ป้องกัน น้ำท่วมพื้นที่ภายใน หมู่บ้านและใช้ประโยชน์ จากน้ำในลำคลอง	ขนาดกว้าง ๕๐ เมตร ยาว ๕๐ เมตร ลึก ๒ เมตร ตามแบบ อบต.กำหนด	๔๐๐,๐๐๐	๔๐๐,๐๐๐	๔๐๐,๐๐๐	๔๐๐,๐๐๐	๔๐๐,๐๐๐	ปัญหาน้ำท่วม และมีน้ำในฤดู แล้งเพิ่มขึ้น ร้อยละ ๒๐	ลดปัญหาน้ำ ท่วมและมีน้ำ ในฤดูแล้งใน การทำ การเกษตร	กองช่าง
๑๘	โครงการขุดสระปู้ตา บ้านนาจะเรีย หมู่ที่ ๑๓	เพื่อระบายน้ำ ป้องกัน น้ำท่วมพื้นที่ภายใน หมู่บ้านและใช้ประโยชน์ จากน้ำในลำคลอง	ขนาดกว้าง ๕๐ เมตร ยาว ๕๐ เมตร ลึก ๒ เมตร ตามแบบ อบต.กำหนด	๔๐๐,๐๐๐	๔๐๐,๐๐๐	๔๐๐,๐๐๐	๔๐๐,๐๐๐	๔๐๐,๐๐๐	ปัญหาน้ำท่วม และมีน้ำในฤดู แล้งเพิ่มขึ้น ร้อยละ ๒๐	ลดปัญหาน้ำ ท่วมและมีน้ำ ในฤดูแล้งใน การทำ การเกษตร	กองช่าง
๑๙	โครงการขุดลอกอ่างเก็บน้ำ นาจะเรีย บ้านนาจะเรีย หมู่ที่ ๑๓	เพื่อระบายน้ำ ป้องกัน น้ำท่วมพื้นที่ภายใน หมู่บ้านและใช้ประโยชน์ จากน้ำในลำคลอง	ขนาดพื้นที่ ๖๐ ไร่ ตามแบบ อบต.กำหนด	๔๐๐,๐๐๐	๔๐๐,๐๐๐	๔๐๐,๐๐๐	๔๐๐,๐๐๐	๔๐๐,๐๐๐	ปัญหาน้ำท่วม และมีน้ำในฤดู แล้งเพิ่มขึ้น ร้อยละ ๒๐	ลดปัญหาน้ำ ท่วมและมีน้ำ ในฤดูแล้งใน การทำ การเกษตร	กองช่าง
๒๐	โครงการซ่อมแซมคลองไส้ไก่ บ้านปรีอคันใต้ หมู่ที่ ๑๔	เพื่อระบายน้ำ ป้องกัน น้ำท่วมพื้นที่ภายใน หมู่บ้านและใช้ประโยชน์ จากน้ำในลำคลอง	ขนาด ยาว ๖๐ เมตร ตาม แบบ อบต.กำหนด	๑๕๐,๐๐๐	๑๕๐,๐๐๐	๑๕๐,๐๐๐	๑๕๐,๐๐๐	๑๕๐,๐๐๐	ปัญหาน้ำท่วม และมีน้ำในฤดู แล้งเพิ่มขึ้น ร้อยละ ๒๐	ลดปัญหาน้ำ ท่วมและมีน้ำ ในฤดูแล้งใน การทำ การเกษตร	กองช่าง

รายละเอียดโครงการพัฒนา
แผนพัฒนาท้องถิ่น (พ.ศ. ๒๕๖๑ - ๒๕๖๕)

แบบ ผ. ๐๒

องค์การบริหารส่วนตำบลปรีอใหญ่ อำเภออุซันต์ จังหวัดศรีสะเกษ

ก. ยุทธศาสตร์จังหวัดที่ ๑ การพัฒนาโครงสร้างพื้นฐานและการยกระดับเศรษฐกิจให้พึ่งตนเองและแข่งขันได้

ข. ยุทธศาสตร์การพัฒนา อปท. ในเขตจังหวัดศรีสะเกษ ยุทธศาสตร์ ที่ ๑ การพัฒนาโครงสร้างพื้นฐาน ทรพยากรธรรมชาติสิ่งแวดล้อม

๑. ยุทธศาสตร์ที่ ๑ พัฒนาโครงสร้างพื้นฐานและการยกระดับเศรษฐกิจให้พึ่งตนเองและแข่งขันได้

๑.๒ แผนงานการเกษตร

ที่	โครงการ	วัตถุประสงค์	เป้าหมาย (ผลผลิตของโครงการ)	งบประมาณ					ตัวชี้วัด (KPI)	ผลที่คาดว่าจะได้รับ	หน่วยงาน รับผิดชอบหลัก
				๒๕๖๑	๒๕๖๒	๒๕๖๓	๒๕๖๔	๒๕๖๕			
๒๑	โครงการขุดสระเพื่อการเกษตร บ้านปรีอคันใต้ หมู่ที่ ๑๔	เพื่อระบายน้ำ ป้องกัน น้ำท่วมพื้นที่ภายใน หมู่บ้านและใช้ประโยชน์ จากน้ำในลำคลอง	ตามแบบ อบต.กำหนด	๔๐๐,๐๐๐	๔๐๐,๐๐๐	๔๐๐,๐๐๐	๔๐๐,๐๐๐	๔๐๐,๐๐๐	ปัญหาน้ำท่วม และมีน้ำในฤดู แล้งเพิ่มขึ้น ร้อยละ ๒๐	ลดปัญหาน้ำ ท่วมและมีน้ำ ในฤดูแล้งใน การทำ การเกษตร	กองช่าง
๒๒	โครงการขุดลอกหนองကျေး บ้านบางกระวาน หมู่ที่ ๑๕	เพื่อระบายน้ำ ป้องกัน น้ำท่วมพื้นที่ภายใน หมู่บ้านและใช้ประโยชน์ จากน้ำในลำคลอง	ตามแบบ อบต.กำหนด	๔๐๐,๐๐๐	๔๐๐,๐๐๐	๔๐๐,๐๐๐	๔๐๐,๐๐๐	๔๐๐,๐๐๐	ปัญหาน้ำท่วม และมีน้ำในฤดู แล้งเพิ่มขึ้น ร้อยละ ๒๐	ลดปัญหาน้ำ ท่วมและมีน้ำ ในฤดูแล้งใน การทำ การเกษตร	กองช่าง
๒๓	โครงการขุดลอกหนองกลอยเฒ่า บ้านทุ่งชัย หมู่ที่ ๑๗	เพื่อระบายน้ำ ป้องกัน น้ำท่วมพื้นที่ภายใน หมู่บ้านและใช้ประโยชน์ จากน้ำในลำคลอง	ตามแบบ อบต.กำหนด	๕๐๐,๐๐๐	๕๐๐,๐๐๐	๕๐๐,๐๐๐	๕๐๐,๐๐๐	๕๐๐,๐๐๐	ปัญหาน้ำท่วม และมีน้ำในฤดู แล้งเพิ่มขึ้น ร้อยละ ๒๐	ลดปัญหาน้ำ ท่วมและมีน้ำ ในฤดูแล้งใน การทำ การเกษตร	กองช่าง
๒๔	โครงการขุดลอกหนองปรีอคัน - คลองสิม บ้านหนองสิม หมู่ที่ ๑๙	เพื่อระบายน้ำ ป้องกัน น้ำท่วมพื้นที่ภายใน หมู่บ้านและใช้ประโยชน์ จากน้ำในลำคลอง	ขนาดพื้นที่ ๔๐ ไร่ ตามแบบ อบต.กำหนด	๔๐๐,๐๐๐	๔๐๐,๐๐๐	๔๐๐,๐๐๐	๔๐๐,๐๐๐	๔๐๐,๐๐๐	ปัญหาน้ำท่วม และมีน้ำในฤดู แล้งเพิ่มขึ้น ร้อยละ ๒๐	ลดปัญหาน้ำ ท่วมและมีน้ำ ในฤดูแล้งใน การทำ การเกษตร	กองช่าง

รายละเอียดโครงการพัฒนา
แผนพัฒนาท้องถิ่น (พ.ศ. ๒๕๖๑ - ๒๕๖๕)

แบบ ผ. ๐๒

องค์การบริหารส่วนตำบลปรีอใหญ่ อำเภออุซันธุ์ จังหวัดศรีสะเกษ

ก. ยุทธศาสตร์จังหวัดที่ ๑ การพัฒนาโครงสร้างพื้นฐานและการยกระดับเศรษฐกิจให้พึ่งตนเองและแข่งขันได้

ข. ยุทธศาสตร์การพัฒนา อปท. ในเขตจังหวัดศรีสะเกษ ยุทธศาสตร์ ที่ ๑ การพัฒนาโครงสร้างพื้นฐาน ทรัพยากรธรรมชาติสิ่งแวดล้อม

๑. ยุทธศาสตร์ที่ ๑ พัฒนาโครงสร้างพื้นฐานและการยกระดับเศรษฐกิจให้พึ่งตนเองและแข่งขันได้

๑.๒ แผนงานการเกษตร

ที่	โครงการ	วัตถุประสงค์	เป้าหมาย (ผลผลิตของโครงการ)	งบประมาณ					ตัวชี้วัด (KPI)	ผลที่คาดว่าจะได้รับ	หน่วยงาน รับผิดชอบหลัก
				๒๕๖๑	๒๕๖๒	๒๕๖๓	๒๕๖๔	๒๕๖๕			
๒๕	โครงการขุดลอกลำห้วยข้างบ้านหนองสิม หมู่ที่ ๑๙	เพื่อระบายน้ำ ป้องกันน้ำท่วมพื้นที่ภายในหมู่บ้านและใช้ประโยชน์จากน้ำในลำคลอง	ขนาดพื้นที่ ๔๐ ไร่ ตามแบบ อบต.กำหนด	๔๐๐,๐๐๐	๔๐๐,๐๐๐	๔๐๐,๐๐๐	๔๐๐,๐๐๐	๔๐๐,๐๐๐	ปัญหาน้ำท่วมและมีน้ำในฤดูแล้งเพิ่มขึ้นร้อยละ ๒๐	ลดปัญหาน้ำท่วมและมีน้ำในฤดูแล้งในการทำการเกษตร	กองช่าง
๒๖	โครงการขุดลอกสระหนองยามาพร้อมทำคันดินบ้านคลองลำเจียก หมู่ที่ ๙	เพื่อระบายน้ำ ป้องกันน้ำท่วมพื้นที่ภายในหมู่บ้านและใช้ประโยชน์จากน้ำในลำคลอง	ขุดลอกสระหนองยามา ขนาด ๑๐๐*๒๐๐ เมตร พร้อมทำคันดินกว้าง ๕ เมตร ตามแบบ อบต.กำหนด	๕๐๐,๐๐๐	๕๐๐,๐๐๐	๕๐๐,๐๐๐	๕๐๐,๐๐๐	๕๐๐,๐๐๐	ปัญหาน้ำท่วมและมีน้ำในฤดูแล้งเพิ่มขึ้นร้อยละ ๒๐	ลดปัญหาน้ำท่วมและมีน้ำในฤดูแล้งในการทำการเกษตร	กองช่าง

รายละเอียดโครงการพัฒนา
แผนพัฒนาท้องถิ่น (พ.ศ. ๒๕๖๑ - ๒๕๖๕)

แบบ ผ. ๐๒

องค์การบริหารส่วนตำบลปรีอใหญ่ อำเภออุซันธุ์ จังหวัดศรีสะเกษ

- ก. ยุทธศาสตร์จังหวัดที่ ๑ การพัฒนาโครงสร้างพื้นฐานและการยกระดับเศรษฐกิจให้พึ่งตนเองและแข่งขันได้
 ข. ยุทธศาสตร์การพัฒนา อปท.ในเขตจังหวัดศรีสะเกษ ยุทธศาสตร์ ที่ ๑ การพัฒนาโครงสร้างพื้นฐาน ทรัพยากรธรรมชาติสิ่งแวดล้อม
 ๑. ยุทธศาสตร์ที่ ๑ พัฒนาโครงสร้างพื้นฐานและการยกระดับเศรษฐกิจให้พึ่งตนเองและแข่งขันได้
 ๑.๓ แผนงานอุตสาหกรรมและการโยธา

ที่	โครงการ	วัตถุประสงค์	เป้าหมาย (ผลผลิตของโครงการ)	งบประมาณ					ตัวชี้วัด (KPI)	ผลที่คาดว่าจะได้รับ	หน่วยงาน รับผิดชอบหลัก
				๒๕๖๑	๒๕๖๒	๒๕๖๓	๒๕๖๔	๒๕๖๕			
๑	โครงการปรับปรุงภูมิทัศน์ หนองแวงเป็นแหล่งท่องเที่ยว (หาดแสงเทียน) บ้านปรีอใหญ่ หมู่ที่ ๑	เพื่อพัฒนาพื้นที่ให้เป็น แหล่งท่องเที่ยวของตำบล	จำนวน ๑ แห่ง	๕๐๐,๐๐๐	๕๐๐,๐๐๐	๕๐๐,๐๐๐	๕๐๐,๐๐๐	๕๐๐,๐๐๐	อบต.มีสถานที่ ในการจัด กิจกรรมเพิ่มขึ้น ร้อยละ ๕๐	มีสถานที่จัด กิจกรรมและให้ ประชาชนได้ใช้ เป็นสถานที่ พักผ่อน	สำนักงาน ปลัด/กอง ช่าง
๒	โครงการถมดินที่ป่าช้าปรับ ภูมิทัศน์ บ้านปรีอใหญ่ หมู่ที่ ๑	เพื่อพัฒนาพื้นที่ให้เป็น สถานที่ในการประกอบ กิจกรรม	จำนวน ๑ แห่ง ขนาดกว้าง ๕๐ * ๕๐ เมตร สูง ๑ เมตร	๒๕๐,๐๐๐	๒๕๐,๐๐๐	๒๕๐,๐๐๐	๒๕๐,๐๐๐	๒๕๐,๐๐๐	มีสถานที่ในการ จัดกิจกรรม เพิ่มขึ้นร้อยละ ๕๐	มีสถานที่จัด กิจกรรมและให้ ประชาชนได้ใช้ เป็นสถานที่ ประกอบพิธีการ	สำนักงาน ปลัด/กอง ช่าง
๓	โครงการปรับปรุงศาลากลางบ้าน และศาลาพักผ่อนป่าช้า บ้านปรีอใหญ่ หมู่ที่ ๑	เพื่อพัฒนาพื้นที่ให้เป็น สถานที่ในการประกอบ กิจกรรมศาสนกิจต่างๆ	จำนวน ๑ แห่ง	๕๐๐,๐๐๐	๕๐๐,๐๐๐	๕๐๐,๐๐๐	๕๐๐,๐๐๐	๕๐๐,๐๐๐	มีสถานที่ในการ จัดกิจกรรม เพิ่มขึ้นร้อยละ ๕๐	มีสถานที่จัด กิจกรรมและให้ ประชาชนได้ใช้ เป็นสถานที่ ประกอบพิธีการ	สำนักงาน ปลัด/กอง ช่าง
๔	โครงการปรับปรุงภูมิทัศน์ หนองแวง บ้านปรีอใหญ่ หมู่ที่ ๑	เพื่อพัฒนาพื้นที่ให้เป็น แหล่งท่องเที่ยวของตำบล	จำนวน ๑ แห่ง	๒๐๐,๐๐๐	๒๐๐,๐๐๐	๒๐๐,๐๐๐	๒๐๐,๐๐๐	๒๐๐,๐๐๐	อบต.มีสถานที่ ในการจัด กิจกรรมเพิ่มขึ้น ร้อยละ ๕๐	มีสถานที่จัด กิจกรรมและให้ ประชาชนได้ใช้ เป็นสถานที่ พักผ่อน	สำนักงาน ปลัด/กอง ช่าง

รายละเอียดโครงการพัฒนา
แผนพัฒนาท้องถิ่น (พ.ศ. ๒๕๖๑ - ๒๕๖๕)
องค์การบริหารส่วนตำบลปรีอใหญ่ อำเภออุซันธุ์ จังหวัดศรีสะเกษ

แบบ ผ. ๐๒

- ก. ยุทธศาสตร์จังหวัดที่ ๑ การพัฒนาโครงสร้างพื้นฐานและการยกระดับเศรษฐกิจให้พึ่งตนเองและแข่งขันได้
 ข. ยุทธศาสตร์การพัฒนา อปท. ในเขตจังหวัดศรีสะเกษ ยุทธศาสตร์ ที่ ๑ การพัฒนาโครงสร้างพื้นฐาน ทรัพยากรธรรมชาติสิ่งแวดล้อม
 ๑. ยุทธศาสตร์ที่ ๑ พัฒนาโครงสร้างพื้นฐานและการยกระดับเศรษฐกิจให้พึ่งตนเองและแข่งขันได้
 ๑.๓ แผนงานอุตสาหกรรมและการโยธา

ที่	โครงการ	วัตถุประสงค์	เป้าหมาย (ผลผลิตของโครงการ)	งบประมาณ					ตัวชี้วัด (KPI)	ผลที่คาดว่าจะได้รับ	หน่วยงาน รับผิดชอบ หลัก
				๒๕๖๑	๒๕๖๒	๒๕๖๓	๒๕๖๔	๒๕๖๕			
๕	โครงการก่อสร้างอาคาร การเกษตรหนองแวง บ้านปรีอใหญ่ หมู่ที่ ๑	เพื่อก่อสร้างอาคาร การเกษตรและเพียงพอ ต่อการดำเนินงานด้าน การเกษตร	จำนวน ๑ แห่ง ขนาด กว้าง ๖ เมตร ยาว ๑๒ เมตร	๕๐๐,๐๐๐	๕๐๐,๐๐๐	๕๐๐,๐๐๐	๕๐๐,๐๐๐	๕๐๐,๐๐๐	มีสถานที่ในการ จัดกิจกรรม เพิ่มขึ้นร้อยละ ๕๐	มีสถานที่จัด กิจกรรมและให้ ประชาชนได้ใช้ เป็นสถานที่ใน การดำเนินงาน	สำนักงาน ปลัด/กอง ช่าง
๖	โครงการศูนย์ฝึกอาชีพผู้สูงอายุ และเยาวชน (หนองแวง) บ้านปรีอใหญ่ หมู่ที่ ๑	เพื่อก่อสร้างอาคาร ศูนย์ ฝึกอาชีพและเพียงพอต่อ การดำเนินกิจกรรม	จำนวน ๑ แห่ง ขนาด กว้าง ๖ เมตร ยาว ๑๒ เมตร	๕๐๐,๐๐๐	๕๐๐,๐๐๐	๕๐๐,๐๐๐	๕๐๐,๐๐๐	๕๐๐,๐๐๐	มีสถานที่ในการ จัดกิจกรรม เพิ่มขึ้นร้อยละ ๕๐	มีสถานที่จัด กิจกรรมและให้ ประชาชนได้ใช้ เป็นสถานที่ใน การดำเนินงาน	สำนักงาน ปลัด/กอง ช่าง
๗	โครงการก่อสร้างศูนย์อาชีพเด็ก และเยาวชน บ้านปรีอใหญ่ หมู่ที่ ๑	เพื่อก่อสร้างอาคาร ศูนย์ ฝึกอาชีพและเพียงพอต่อ การดำเนินกิจกรรม	จำนวน ๑ แห่ง ขนาด กว้าง ๖ เมตร ยาว ๑๒ เมตร	๕๐๐,๐๐๐	๕๐๐,๐๐๐	๕๐๐,๐๐๐	๕๐๐,๐๐๐	๕๐๐,๐๐๐	มีสถานที่ในการ จัดกิจกรรม เพิ่มขึ้นร้อยละ ๕๐	มีสถานที่จัด กิจกรรมและให้ ประชาชนได้ใช้ เป็นสถานที่ใน การดำเนินงาน	สำนักงาน ปลัด/กอง ช่าง
๘	โครงการก่อสร้างสนามตะกร้อ (หนองแวง) บ้านปรีอใหญ่ หมู่ที่ ๑	เพื่อพัฒนาเป็นสนามกีฬา ตะกร้อและจัดกิจกรรม ต่างๆ	ก่อสร้างสนามตะกร้อ ตามแบบมาตรฐาน จำนวน ๑ แห่ง	๓๐๐,๐๐๐	๓๐๐,๐๐๐	๓๐๐,๐๐๐	๓๐๐,๐๐๐	๓๐๐,๐๐๐	มีสถานที่ในการ จัดกิจกรรม เพิ่มขึ้นร้อยละ ๕๐	มีสถานที่จัด กิจกรรมและให้ ประชาชนได้ใช้ เป็นสถานที่ใน การเล่นกีฬา	สำนักงาน ปลัด/กอง ช่าง

รายละเอียดโครงการพัฒนา
แผนพัฒนาท้องถิ่น (พ.ศ. ๒๕๖๑ - ๒๕๖๕)

แบบ ผ. ๐๒

องค์การบริหารส่วนตำบลปรือใหญ่ อำเภออุ้มผาง จังหวัดศรีสะเกษ

ก. ยุทธศาสตร์จังหวัดที่ ๑ การพัฒนาโครงสร้างพื้นฐานและการยกระดับเศรษฐกิจให้พึ่งตนเองและแข่งขันได้

ข. ยุทธศาสตร์การพัฒนา อปท.ในเขตจังหวัดศรีสะเกษ ยุทธศาสตร์ ที่ ๑ การพัฒนาโครงสร้างพื้นฐาน ทรพยากรธรรมชาติสิ่งแวดล้อม

๑. ยุทธศาสตร์ที่ ๑ พัฒนาโครงสร้างพื้นฐานและการยกระดับเศรษฐกิจให้พึ่งตนเองและแข่งขันได้

๑.๓ แผนงานอุตสาหกรรมและการโยธา

ที่	โครงการ	วัตถุประสงค์	เป้าหมาย (ผลผลิตของโครงการ)	งบประมาณ					ตัวชี้วัด (KPI)	ผลที่คาดว่าจะได้รับ	หน่วยงาน รับผิดชอบหลัก
				๒๕๖๑	๒๕๖๒	๒๕๖๓	๒๕๖๔	๒๕๖๕			
๙	โครงการก่อสร้างสนามวอลเลย์บอล (หนองแขง) บ้านปรือใหญ่ หมู่ที่ ๑	เพื่อพัฒนาเป็นสนามกีฬา วอลเลย์บอลและจัดกิจกรรมต่างๆ	ก่อสร้างสนามวอลเลย์บอลตามแบบมาตรฐาน จำนวน ๑ แห่ง	๕๐๐,๐๐๐	๕๐๐,๐๐๐	๕๐๐,๐๐๐	๕๐๐,๐๐๐	๕๐๐,๐๐๐	มีสถานที่ในการจัดกิจกรรมเพิ่มขึ้นร้อยละ ๕๐	มีสถานที่จัดกิจกรรมและให้ประชาชนได้ใช้เป็นสถานที่ในการเล่นกีฬา	สำนักงานปลัด/กองช่าง
๑๐	โครงการก่อสร้างโดมในศาลาหมู่บ้าน บ้านหลัก หมู่ที่ ๒	เพื่อก่อสร้างโดมให้เพียงพอต่อการดำเนินกิจกรรม	จำนวน ๑ แห่ง ขนาด กว้าง ๗ เมตร ยาว ๑๘ เมตร	๕๐๐,๐๐๐	๕๐๐,๐๐๐	๕๐๐,๐๐๐	๕๐๐,๐๐๐	๕๐๐,๐๐๐	มีสถานที่ในการจัดกิจกรรมเพิ่มขึ้นร้อยละ ๕๐	มีสถานที่จัดกิจกรรมและให้ประชาชนได้ใช้เป็นสถานที่ในการดำเนินงาน	สำนักงานปลัด/กองช่าง
๑๑	โครงการปรับปรุงซ่อมแซม หอกระจายข่าวในหมู่บ้าน บ้านหลัก หมู่ที่ ๒	เพื่อซ่อมแซมหอกระจายข่าวในหมู่บ้าน ในการแจ้งข้อมูลข่าวสาร	จำนวน ๑ แห่ง	๑๐๐,๐๐๐	๑๐๐,๐๐๐	๑๐๐,๐๐๐	๑๐๐,๐๐๐	๑๐๐,๐๐๐	มีเครื่องมือเครื่องใช้เพิ่มขึ้นร้อยละ ๕๐	ประชาชนได้รับทราบข้อมูลข่าวสารเพิ่มขึ้น	สำนักงานปลัด/กองช่าง
๑๒	โครงการก่อสร้างลานอเนกประสงค์ที่สาธารณะ บ้านตาเบ้า หมู่ที่ ๓	เพื่อพัฒนาพื้นที่ให้เป็นสถานที่ในการประกอบกิจกรรมต่างๆ การตากผลผลิตทางการเกษตร	จำนวน ๑ แห่ง ขนาด กว้าง ๓๐ เมตร ยาว ๓๐ เมตร	๕๐๐,๐๐๐	๕๐๐,๐๐๐	๕๐๐,๐๐๐	๕๐๐,๐๐๐	๕๐๐,๐๐๐	มีสถานที่ในการจัดกิจกรรมเพิ่มขึ้นร้อยละ ๕๐	มีสถานที่จัดกิจกรรมและให้ประชาชนได้ใช้เป็นสถานที่ในการดำเนินงาน	สำนักงานปลัด/กองช่าง

รายละเอียดโครงการพัฒนา
แผนพัฒนาท้องถิ่น (พ.ศ. ๒๕๖๑ - ๒๕๖๕)

แบบ ผ. ๐๒

องค์การบริหารส่วนตำบลปรือใหญ่ อำเภออุ้มผาง จังหวัดศรีสะเกษ

ก. ยุทธศาสตร์จังหวัดที่ ๑ การพัฒนาโครงสร้างพื้นฐานและการยกระดับเศรษฐกิจให้พึ่งตนเองและแข่งขันได้

ข. ยุทธศาสตร์การพัฒนา อปท.ในเขตจังหวัดศรีสะเกษ ยุทธศาสตร์ที่ ๑ การพัฒนาโครงสร้างพื้นฐาน ทรพยากรธรรมชาติสิ่งแวดล้อม

๑. ยุทธศาสตร์ที่ ๑ พัฒนาโครงสร้างพื้นฐานและการยกระดับเศรษฐกิจให้พึ่งตนเองและแข่งขันได้

๑.๓ แผนงานอุตสาหกรรมและการโยธา

ที่	โครงการ	วัตถุประสงค์	เป้าหมาย (ผลผลิตของโครงการ)	งบประมาณ					ตัวชี้วัด (KPI)	ผลที่คาดว่าจะได้รับ	หน่วยงาน รับผิดชอบหลัก
				๒๕๖๑	๒๕๖๒	๒๕๖๓	๒๕๖๔	๒๕๖๕			
๑๓	โครงการปรับปรุงต่อเติมศาลากลางหมู่บ้าน บ้านมะขาม หมู่ที่ ๔	เพื่อปรับปรุงต่อเติมศาลากลางหมู่บ้านให้เพียงพอต่อการดำเนินงานด้านการเกษตร	จำนวน ๑ แห่ง	๕๐๐,๐๐๐	๕๐๐,๐๐๐	๕๐๐,๐๐๐	๕๐๐,๐๐๐	๕๐๐,๐๐๐	มีสถานที่ในการจัดกิจกรรมเพิ่มขึ้นร้อยละ ๕๐	มีสถานที่จัดกิจกรรมและให้ประชาชนได้ใช้เป็นสถานที่ในการดำเนินงาน	สำนักงาน ปลัด/กอง ช่าง
๑๔	โครงการก่อสร้างรั้วคอนกรีตรอบที่สาธารณะ บ้านมะขาม หมู่ที่ ๔	เพื่อเป็นการกำหนดขอบเขตพื้นที่สาธารณะให้ชัดเจนป้องกันการรุกล้ำ	จำนวน ๑ แห่ง ระยะทาง ๒๐๐ เมตร	๕๐๐,๐๐๐	๕๐๐,๐๐๐	๕๐๐,๐๐๐	๕๐๐,๐๐๐	๕๐๐,๐๐๐	มีสถานที่ในการจัดกิจกรรมเพิ่มขึ้นร้อยละ ๕๐	สามารถกั้นพื้นที่สาธารณะเพื่อใช้ประโยชน์ในอนาคต	สำนักงาน ปลัด/กอง ช่าง
๑๕	โครงการปรับปรุงศาลาประชาคมหมู่บ้าน บ้านมะขาม หมู่ที่ ๔	เพื่อพัฒนาพื้นที่ให้เป็นสถานที่ในการประชุมประชาคมประกอบกิจกรรมต่างๆ	ขนาด ๒๐ x ๒๐ เมตร จำนวน ๑ แห่ง	๕๐๐,๐๐๐	๕๐๐,๐๐๐	๕๐๐,๐๐๐	๕๐๐,๐๐๐	๕๐๐,๐๐๐	มีสถานที่ในการจัดกิจกรรมเพิ่มขึ้นร้อยละ ๕๐	มีสถานที่จัดกิจกรรมและให้ประชาชนได้ใช้เป็นสถานที่ในการดำเนินงาน	สำนักงาน ปลัด/กอง ช่าง
๑๖	โครงการปรับเกรดสนามกีฬาบ้านมะขาม หมู่ที่ ๔	เพื่อพัฒนาพื้นที่สนามกีฬาและจัดกิจกรรมต่างๆ	จำนวน ๑ แห่ง	๓๐๐,๐๐๐	๓๐๐,๐๐๐	๓๐๐,๐๐๐	๓๐๐,๐๐๐	๓๐๐,๐๐๐	มีสถานที่ในการจัดกิจกรรมเพิ่มขึ้นร้อยละ ๕๐	มีสถานที่จัดกิจกรรมและให้ประชาชนได้ใช้เป็นสถานที่ในการดำเนินงาน	สำนักงาน ปลัด/กอง ช่าง

รายละเอียดโครงการพัฒนา
แผนพัฒนาท้องถิ่น (พ.ศ. ๒๕๖๑ - ๒๕๖๕)

แบบ ผ. ๐๒

องค์การบริหารส่วนตำบลปรีอใหญ่ อำเภออุซันต์ จังหวัดศรีสะเกษ

ก. ยุทธศาสตร์จังหวัดที่ ๑ การพัฒนาโครงสร้างพื้นฐานและการยกระดับเศรษฐกิจให้พึ่งตนเองและแข่งขันได้

ข. ยุทธศาสตร์การพัฒนา อปท. ในเขตจังหวัดศรีสะเกษ ยุทธศาสตร์ที่ ๑ การพัฒนาโครงสร้างพื้นฐาน ทรัพยากรธรรมชาติสิ่งแวดล้อม

๑. ยุทธศาสตร์ที่ ๑ พัฒนาโครงสร้างพื้นฐานและการยกระดับเศรษฐกิจให้พึ่งตนเองและแข่งขันได้

๑.๓ แผนงานอุตสาหกรรมและการโยธา

ที่	โครงการ	วัตถุประสงค์	เป้าหมาย (ผลผลิตของโครงการ)	งบประมาณ					ตัวชี้วัด (KPI)	ผลที่คาดว่าจะได้รับ	หน่วยงาน รับผิดชอบหลัก
				๒๕๖๑	๒๕๖๒	๒๕๖๓	๒๕๖๔	๒๕๖๕			
๑๗	โครงการปรับปรุงศาลาป่าช้า บ้านปรีอคันตะวันออก หมู่ที่ ๕	เพื่อพัฒนาพื้นที่ให้เป็น สถานที่ในการประกอบ กิจกรรมศาสนกิจต่างๆ	จำนวน ๑ แห่ง	๓๐๐,๐๐๐	๓๐๐,๐๐๐	๓๐๐,๐๐๐	๓๐๐,๐๐๐	๓๐๐,๐๐๐	มีสถานที่ในการ จัดกิจกรรม เพิ่มขึ้นร้อยละ ๕๐	มีสถานที่จัด กิจกรรมและให้ ประชาชนได้ใช้ เป็นสถานที่ ประกอบพิธีการ ต่างๆ	สำนักงาน ปลัด/กอง ช่าง
๑๘	โครงการต่อเติมศาลาเมียชาว่า บ้านปรีอคันตะวันออก หมู่ที่ ๕	เพื่อปรับปรุงต่อเติมศาลา ให้เพียงพอต่อการดำเนิน กิจกรรมต่างๆ	จำนวน ๑ แห่ง	๓๐๐,๐๐๐	๓๐๐,๐๐๐	๓๐๐,๐๐๐	๓๐๐,๐๐๐	๓๐๐,๐๐๐	มีสถานที่ในการ จัดกิจกรรม เพิ่มขึ้นร้อยละ ๕๐	มีสถานที่จัด กิจกรรมและให้ ประชาชนได้ใช้ เป็นสถานที่ใน การดำเนินงาน	สำนักงาน ปลัด/กอง ช่าง
๑๙	โครงการก่อสร้างเรือนเพาะเห็ด บ้านปรีอคันตะวันออก หมู่ที่ ๕	เพื่อใช้เป็นสถานที่ในการ เพาะเห็ด	จำนวน ๑ แห่ง	๕๐๐,๐๐๐	๕๐๐,๐๐๐	๕๐๐,๐๐๐	๕๐๐,๐๐๐	๕๐๐,๐๐๐	มีสถานที่ในการ ประกอบอาชีพ เพิ่มขึ้นร้อยละ ๕๐	มีสถานที่จัด กิจกรรมและให้ ประชาชนได้ใช้ เป็นสถานที่ใน การดำเนินงาน	สำนักงาน ปลัด/กอง ช่าง
๒๐	โครงการก่อสร้างโรงเก็บปุ๋ย บ้านปรีอคันตะวันออก หมู่ที่ ๕	เพื่อก่อสร้างโรงเก็บปุ๋ย ให้กลุ่มเกษตรกรได้ใช้ในการ การผลิตและเก็บรักษา	จำนวน ๑ แห่ง ขนาด กว้าง ๖ เมตร ยาว ๑๒ เมตร	๕๐๐,๐๐๐	๕๐๐,๐๐๐	๕๐๐,๐๐๐	๕๐๐,๐๐๐	๕๐๐,๐๐๐	มีสถานที่ในการ จัดกิจกรรม เพิ่มขึ้นร้อยละ ๕๐	มีสถานที่จัด กิจกรรมและให้ ประชาชนได้ใช้ เป็นสถานที่ใน การดำเนินงาน	สำนักงาน ปลัด/กอง ช่าง

รายละเอียดโครงการพัฒนา
แผนพัฒนาท้องถิ่น (พ.ศ. ๒๕๖๑ - ๒๕๖๕)

แบบ ผ. ๐๒

องค์การบริหารส่วนตำบลปรีอใหญ่ อำเภออุ้มผาง จังหวัดศรีสะเกษ

- ก. ยุทธศาสตร์จังหวัดที่ ๑ การพัฒนาโครงสร้างพื้นฐานและการยกระดับเศรษฐกิจให้พึ่งตนเองและแข่งขันได้
 ข. ยุทธศาสตร์การพัฒนา อปท. ในเขตจังหวัดศรีสะเกษ ยุทธศาสตร์ที่ ๑ การพัฒนาโครงสร้างพื้นฐาน ทรพยากรธรรมชาติสิ่งแวดล้อม
 ๑. ยุทธศาสตร์ที่ ๑ พัฒนาโครงสร้างพื้นฐานและการยกระดับเศรษฐกิจให้พึ่งตนเองและแข่งขันได้
 ๑.๓ แผนงานอุตสาหกรรมและการโยธา

ที่	โครงการ	วัตถุประสงค์	เป้าหมาย (ผลผลิตของโครงการ)	งบประมาณ					ตัวชี้วัด (KPI)	ผลที่คาดว่าจะได้รับ	หน่วยงาน รับผิดชอบหลัก
				๒๕๖๑	๒๕๖๒	๒๕๖๓	๒๕๖๔	๒๕๖๕			
๒๑	โครงการปรับปรุงซ่อมแซม หอกระจายข่าวในหมู่บ้าน บ้านโพธิ์สว่าง หมู่ที่ ๘	เพื่อซ่อมแซม หอกระจายข่าวใน หมู่บ้าน ในการแจ้งข้อมูล ข่าวสาร	จำนวน ๑ แห่ง	๒๐๐,๐๐๐	๒๐๐,๐๐๐	๒๐๐,๐๐๐	๒๐๐,๐๐๐	๒๐๐,๐๐๐	มีเครื่องมือ เครื่องใช้เพิ่มขึ้น ร้อยละ ๕๐	ประชาชนได้ รับทราบข้อมูล ข่าวสารเพิ่มขึ้น	สำนักงาน ปลัด/กอง ช่าง
๒๒	โครงการก่อสร้างอาคารอเนก ประสงค์ที่สาธารณะ บ้านคลองลำเจียก หมู่ที่ ๙	เพื่อพัฒนาพื้นที่ให้เป็น สถานที่ในการประกอบ กิจกรรมต่างๆ	จำนวน ๑ แห่ง ขนาด กว้าง ๖ เมตร ยาว ๑๒ เมตร	๕๐๐,๐๐๐	๕๐๐,๐๐๐	๕๐๐,๐๐๐	๕๐๐,๐๐๐	๕๐๐,๐๐๐	มีสถานที่ในการ จัดกิจกรรม เพิ่มขึ้นร้อยละ ๕๐	มีสถานที่จัด กิจกรรมและให้ ประชาชนได้ใช้ เป็นสถานที่ใน การดำเนินงาน	สำนักงาน ปลัด/กอง ช่าง
๒๓	โครงการก่อสร้างศาลาประชาคม บ้านคลองลำเจียก หมู่ที่ ๙	เพื่อพัฒนาพื้นที่ให้เป็น สถานที่ในการประชุม ประชาคมประกอบ กิจกรรมต่างๆ	จำนวน ๑ แห่ง ขนาด กว้าง ๖ เมตร ยาว ๑๒ เมตร	๕๐๐,๐๐๐	๕๐๐,๐๐๐	๕๐๐,๐๐๐	๕๐๐,๐๐๐	๕๐๐,๐๐๐	มีสถานที่ในการ จัดกิจกรรม เพิ่มขึ้นร้อยละ ๕๐	มีสถานที่จัด กิจกรรมและให้ ประชาชนได้ใช้ เป็นสถานที่ใน การดำเนินงาน	สำนักงาน ปลัด/กอง ช่าง
๒๔	โครงการก่อสร้างรั้วกั้นที่ สาธารณะ บ้านคลองลำเจียก หมู่ที่ ๙	เพื่อเป็นการกำหนด ขอบเขตพื้นที่สาธารณะ ให้ชัดเจนป้องกันการรุก ล้ำ	จำนวน ๑ แห่ง ระยะทาง ๒๐๐ เมตร	๒๕๐,๐๐๐	๒๕๐,๐๐๐	๒๕๐,๐๐๐	๒๕๐,๐๐๐	๒๕๐,๐๐๐	มีสถานที่ในการ จัดกิจกรรม เพิ่มขึ้นร้อยละ ๕๐	สามารถกั้นพื้นที่ สาธารณะเพื่อใช้ ประโยชน์ใน อนาคต	สำนักงาน ปลัด/กอง ช่าง

รายละเอียดโครงการพัฒนา
แผนพัฒนาท้องถิ่น (พ.ศ. ๒๕๖๑ - ๒๕๖๕)

แบบ ผ. ๐๒

องค์การบริหารส่วนตำบลปรีอใหญ่ อำเภออุซันธุ์ จังหวัดศรีสะเกษ

ก. ยุทธศาสตร์จังหวัดที่ ๑ การพัฒนาโครงสร้างพื้นฐานและการยกระดับเศรษฐกิจให้พึ่งตนเองและแข่งขันได้

ข. ยุทธศาสตร์การพัฒนา อปท. ในเขตจังหวัดศรีสะเกษ ยุทธศาสตร์ที่ ๑ การพัฒนาโครงสร้างพื้นฐาน ทรพยากรธรรมชาติสิ่งแวดล้อม

๑. ยุทธศาสตร์ที่ ๑ พัฒนาโครงสร้างพื้นฐานและการยกระดับเศรษฐกิจให้พึ่งตนเองและแข่งขันได้

๑.๓ แผนงานอุตสาหกรรมและการโยธา

ที่	โครงการ	วัตถุประสงค์	เป้าหมาย (ผลผลิตของโครงการ)	งบประมาณ					ตัวชี้วัด (KPI)	ผลที่คาดว่าจะได้รับ	หน่วยงาน รับผิดชอบหลัก
				๒๕๖๑	๒๕๖๒	๒๕๖๓	๒๕๖๔	๒๕๖๕			
๒๕	โครงการปรับปรุงพื้นที่สาธารณะ ภูมิเลียวให้เป็นทำเลเลี้ยงสัตว์โดย ส่วนรวม บ้านคลองลำเจียก หมู่ที่ ๙	เพื่อใช้เป็นสถานที่ในการ ประกอบอาชีพทางการ เกษตร	จำนวน ๑ แห่ง	๒๐๐,๐๐๐	๒๐๐,๐๐๐	๒๐๐,๐๐๐	๒๐๐,๐๐๐	๒๐๐,๐๐๐	มีสถานที่ในการ ประกอบอาชีพ เพิ่มขึ้นร้อยละ ๕๐	มีสถานที่จัด กิจกรรมและให้ ประชาชนได้ใช้ เป็นสถานที่ใน การดำเนินงาน	สำนักงาน ปลัด/กอง ช่าง
๒๖	โครงการสร้างรั้วรอบสระภูมิ บ้านเกษนาคือ หมู่ที่ ๑๐	เพื่อเป็นการกำหนด ขอบเขตพื้นที่สาธารณะ ให้ชัดเจนป้องกันการรุก ล้ำ	จำนวน ๑ แห่ง ระยะทาง ๘๐๐ เมตร	๒๐๐,๐๐๐	๒๐๐,๐๐๐	๒๐๐,๐๐๐	๒๐๐,๐๐๐	๒๐๐,๐๐๐	มีสถานที่ในการ จัดกิจกรรม เพิ่มขึ้นร้อยละ ๕๐	สามารถกันพื้นที่ สาธารณะเพื่อใช้ ประโยชน์ใน อนาคต	สำนักงาน ปลัด/กอง ช่าง
๒๗	โครงการก่อสร้างอาคารอเนก ประสงค์ที่สาธารณะ บ้านเนินแสง หมู่ที่ ๑๑	เพื่อพัฒนาพื้นที่ให้เป็น สถานที่ในการประกอบ กิจกรรมต่างๆ	จำนวน ๑ แห่ง ขนาด กว้าง ๖ เมตร ยาว ๑๒ เมตร	๕๐๐,๐๐๐	๕๐๐,๐๐๐	๕๐๐,๐๐๐	๕๐๐,๐๐๐	๕๐๐,๐๐๐	มีสถานที่ในการ จัดกิจกรรม เพิ่มขึ้นร้อยละ ๕๐	มีสถานที่จัด กิจกรรมและให้ ประชาชนได้ใช้ เป็นสถานที่ใน การดำเนินงาน	สำนักงาน ปลัด/กอง ช่าง
๒๘	โครงการก่อสร้างลานอเนก ประสงค์ที่สาธารณะ บ้านเนินแสง หมู่ที่ ๑๑	เพื่อพัฒนาพื้นที่ให้เป็น สถานที่ในการประกอบ กิจกรรมต่างๆ การตาก ผลผลิตทางการเกษตร	จำนวน ๑ แห่ง ขนาด กว้าง ๓๐ เมตร ยาว ๓๐ เมตร	๕๐๐,๐๐๐	๕๐๐,๐๐๐	๕๐๐,๐๐๐	๕๐๐,๐๐๐	๕๐๐,๐๐๐	มีสถานที่ในการ จัดกิจกรรม เพิ่มขึ้นร้อยละ ๕๐	มีสถานที่จัด กิจกรรมและให้ ประชาชนได้ใช้ เป็นสถานที่ใน การดำเนินงาน	สำนักงาน ปลัด/กอง ช่าง

รายละเอียดโครงการพัฒนา
แผนพัฒนาท้องถิ่น (พ.ศ. ๒๕๖๑ - ๒๕๖๕)

แบบ ผ. ๐๒

องค์การบริหารส่วนตำบลปรือใหญ่ อำเภออุ้มผาง จังหวัดศรีสะเกษ

ก. ยุทธศาสตร์จังหวัดที่ ๑ การพัฒนาโครงสร้างพื้นฐานและการยกระดับเศรษฐกิจให้พึ่งตนเองและแข่งขันได้

ข. ยุทธศาสตร์การพัฒนา อปท. ในเขตจังหวัดศรีสะเกษ ยุทธศาสตร์ที่ ๑ การพัฒนาโครงสร้างพื้นฐาน ทรพยากรธรรมชาติสิ่งแวดล้อม

๑. ยุทธศาสตร์ที่ ๑ พัฒนาโครงสร้างพื้นฐานและการยกระดับเศรษฐกิจให้พึ่งตนเองและแข่งขันได้

๑.๓ แผนงานอุตสาหกรรมและการโยธา

ที่	โครงการ	วัตถุประสงค์	เป้าหมาย (ผลผลิตของโครงการ)	งบประมาณ					ตัวชี้วัด (KPI)	ผลที่คาดว่าจะได้รับ	หน่วยงาน รับผิดชอบหลัก
				๒๕๖๑	๒๕๖๒	๒๕๖๓	๒๕๖๔	๒๕๖๕			
๒๙	โครงการติดตั้งไฟฟ้าอาคาร อเนกประสงค์ บ้านแสนสุข หมู่ที่ ๑๒	เพื่อพัฒนาพื้นที่ให้เป็น สถานที่ในการประกอบ กิจกรรมต่างๆ มี ประสิทธิภาพในการ ดำเนินงาน	จำนวน ๑ แห่ง	๒๐๐,๐๐๐	๒๐๐,๐๐๐	๒๐๐,๐๐๐	๒๐๐,๐๐๐	๒๐๐,๐๐๐	มีสถานที่ในการ จัดกิจกรรม เพิ่มขึ้นร้อยละ ๕๐	มีสถานที่จัด กิจกรรมและให้ ประชาชนได้ใช้ เป็นสถานที่ใน การดำเนินงาน	สำนักงาน ปลัด/กอง ช่าง
๓๐	โครงการจัดภูมิทัศน์บริเวณสระน้ำ บ้านแสนสุข หมู่ที่ ๑๒	เพื่อพัฒนาพื้นที่ให้เป็น แหล่งท่องเที่ยวของตำบล	จำนวน ๑ แห่ง	๕๐๐,๐๐๐	๕๐๐,๐๐๐	๕๐๐,๐๐๐	๕๐๐,๐๐๐	๕๐๐,๐๐๐	อบต.มีสถานที่ ในการจัด กิจกรรมเพิ่มขึ้น ร้อยละ ๕๐	มีสถานที่จัด กิจกรรมและให้ ประชาชนได้ใช้ เป็นสถานที่ พักผ่อนและ ท่องเที่ยว	สำนักงาน ปลัด/กอง ช่าง
๓๑	โครงการก่อสร้างโรงเก็บปุ๋ย บ้านแสนสุข หมู่ที่ ๑๒	เพื่อก่อสร้างโรงเก็บปุ๋ย ให้กลุ่มเกษตรกรได้ใช้ในการ ผลิตและเก็บรักษา	จำนวน ๑ แห่ง ขนาด กว้าง ๖ เมตร ยาว ๑๒ เมตร	๕๐๐,๐๐๐	๕๐๐,๐๐๐	๕๐๐,๐๐๐	๕๐๐,๐๐๐	๕๐๐,๐๐๐	มีสถานที่ในการ จัดกิจกรรม เพิ่มขึ้นร้อยละ ๕๐	มีสถานที่จัด กิจกรรมและให้ ประชาชนได้ใช้ เป็นสถานที่ใน การดำเนินงาน	สำนักงาน ปลัด/กอง ช่าง
๓๒	โครงการต่อเติมตลาดชุมชน บ้านแสนสุข หมู่ที่ ๑๒	เพื่อต่อเติมสถานที่ตลาด ชุมชนให้ประชาชนใช้ เป็นที่ขายสินค้าทาง การเกษตร	จำนวน ๑ แห่ง ขนาด กว้าง ๖ เมตร ยาว ๑๒ เมตร	๕๐๐,๐๐๐	๕๐๐,๐๐๐	๕๐๐,๐๐๐	๕๐๐,๐๐๐	๕๐๐,๐๐๐	มีสถานที่ในการ จัดกิจกรรม เพิ่มขึ้นร้อยละ ๕๐	มีสถานที่จัด กิจกรรมและให้ ประชาชนได้ใช้ เป็นสถานที่ใน การดำเนินงาน	สำนักงาน ปลัด/กอง ช่าง

รายละเอียดโครงการพัฒนา
แผนพัฒนาท้องถิ่น (พ.ศ. ๒๕๖๑ - ๒๕๖๕)

แบบ ผ. ๐๒

องค์การบริหารส่วนตำบลปรีอใหญ่ อำเภออุซันธุ์ จังหวัดศรีสะเกษ

ก. ยุทธศาสตร์จังหวัดที่ ๑ การพัฒนาโครงสร้างพื้นฐานและการยกระดับเศรษฐกิจให้พึ่งตนเองและแข่งขันได้

ข. ยุทธศาสตร์การพัฒนา อปท. ในเขตจังหวัดศรีสะเกษ ยุทธศาสตร์ ที่ ๑ การพัฒนาโครงสร้างพื้นฐาน ทรัพยากรธรรมชาติสิ่งแวดล้อม

๑. ยุทธศาสตร์ที่ ๑ พัฒนาโครงสร้างพื้นฐานและการยกระดับเศรษฐกิจให้พึ่งตนเองและแข่งขันได้

๑.๓ แผนงานอุตสาหกรรมและการโยธา

ที่	โครงการ	วัตถุประสงค์	เป้าหมาย (ผลผลิตของโครงการ)	งบประมาณ					ตัวชี้วัด (KPI)	ผลที่คาดว่าจะได้รับ	หน่วยงาน รับผิดชอบหลัก
				๒๕๖๑	๒๕๖๒	๒๕๖๓	๒๕๖๔	๒๕๖๕			
๓๓	โครงการก่อสร้างห้องประชุมศาลา อเนกประสงค์ บ้านแสนสุข หมู่ที่ ๑๒	เพื่อพัฒนาพื้นที่ให้เป็น สถานที่ในการประชุม ประชาคมประกอบ กิจกรรมต่างๆ	จำนวน ๑ แห่ง	๕๐๐,๐๐๐	๕๐๐,๐๐๐	๕๐๐,๐๐๐	๕๐๐,๐๐๐	๕๐๐,๐๐๐	มีสถานที่ในการ จัดกิจกรรม เพิ่มขึ้นร้อยละ ๕๐	มีสถานที่จัด กิจกรรมและให้ ประชาชนได้ใช้ เป็นสถานที่ใน การดำเนินงาน	สำนักงาน ปลัด/กอง ช่าง
๓๔	โครงการต่อเติมศาลา อเนกประสงค์ บ้านแสนสุข หมู่ที่ ๑๒	เพื่อพัฒนาพื้นที่ให้เป็น สถานที่ในการประกอบ กิจกรรมต่างๆ	จำนวน ๑ แห่ง	๒๐๐,๐๐๐	๒๐๐,๐๐๐	๒๐๐,๐๐๐	๒๐๐,๐๐๐	๒๐๐,๐๐๐	มีสถานที่ในการ จัดกิจกรรม เพิ่มขึ้นร้อยละ ๕๐	มีสถานที่จัด กิจกรรมและให้ ประชาชนได้ใช้ เป็นสถานที่ใน การดำเนินงาน	สำนักงาน ปลัด/กอง ช่าง
๓๕	โครงการสวนสาธารณะเฉลิมพระ เกียรติ เนื่องในโอกาสมหามงคล พระราชพิธีบรมราชาภิเษก บ้านแสนสุข หมู่ที่ ๑๒	เพื่อพัฒนาพื้นที่ให้เป็น แหล่งท่องเที่ยวของตำบล	จำนวน ๑ แห่ง	๖๐๐,๐๐๐	๖๐๐,๐๐๐	๖๐๐,๐๐๐	๖๐๐,๐๐๐	๖๐๐,๐๐๐	อบต.มีสถานที่ ในการจัด กิจกรรมเพิ่มขึ้น ร้อยละ ๕๐	มีสถานที่จัด กิจกรรมและให้ ประชาชนได้ใช้ เป็นสถานที่ พักผ่อนและ ท่องเที่ยว	สำนักงาน ปลัด/กอง ช่าง
๓๖	โครงการก่อสร้างลานตากข้าว บ้านแสนสุข หมู่ที่ ๑๒	เพื่อใช้เป็นสถานที่ในการ ตากผลผลิตทางการ เกษตร	จำนวน ๑ แห่ง	๕๐๐,๐๐๐	๕๐๐,๐๐๐	๕๐๐,๐๐๐	๕๐๐,๐๐๐	๕๐๐,๐๐๐	มีสถานที่ในการ ประกอบอาชีพ เพิ่มขึ้นร้อยละ ๕๐	มีสถานที่จัด กิจกรรมและให้ ประชาชนได้ใช้ เป็นสถานที่ใน การดำเนินงาน	สำนักงาน ปลัด/กอง ช่าง

รายละเอียดโครงการพัฒนา
แผนพัฒนาท้องถิ่น (พ.ศ. ๒๕๖๑ - ๒๕๖๕)

แบบ ผ. ๐๒

องค์การบริหารส่วนตำบลปรีอใหญ่ อำเภออุ้มผาง จังหวัดศรีสะเกษ

ก. ยุทธศาสตร์จังหวัดที่ ๑ การพัฒนาโครงสร้างพื้นฐานและการยกระดับเศรษฐกิจให้พึ่งตนเองและแข่งขันได้

ข. ยุทธศาสตร์การพัฒนา อปท. ในเขตจังหวัดศรีสะเกษ ยุทธศาสตร์ ที่ ๑ การพัฒนาโครงสร้างพื้นฐาน ทรพยากรธรรมชาติสิ่งแวดล้อม

๑. ยุทธศาสตร์ที่ ๑ พัฒนาโครงสร้างพื้นฐานและการยกระดับเศรษฐกิจให้พึ่งตนเองและแข่งขันได้

๑.๓ แผนงานอุตสาหกรรมและการโยธา

ที่	โครงการ	วัตถุประสงค์	เป้าหมาย (ผลผลิตของโครงการ)	งบประมาณ					ตัวชี้วัด (KPI)	ผลที่คาดว่าจะได้รับ	หน่วยงาน รับผิดชอบหลัก
				๒๕๖๑	๒๕๖๒	๒๕๖๓	๒๕๖๔	๒๕๖๕			
๓๗	โครงการก่อสร้างลงหินตัวหนอน บริเวณสวนเฉลิมพระเกียรติ บ้านแสนสุข หมู่ที่ ๑๒	เพื่อพัฒนาพื้นที่ให้เป็นแหล่งท่องเที่ยวของตำบล	จำนวน ๑ แห่ง	๒๐๐,๐๐๐	๒๐๐,๐๐๐	๒๐๐,๐๐๐	๒๐๐,๐๐๐	๒๐๐,๐๐๐	อบต.มีสถานที่ในการจัดกิจกรรมเพิ่มขึ้น ร้อยละ ๕๐	มีสถานที่จัดกิจกรรมและให้ประชาชนได้ใช้เป็นสถานที่พักผ่อนและท่องเที่ยว	สำนักงานปลัด/กองช่าง
๓๘	โครงการก่อสร้างที่นั่งพักผ่อน บริเวณสวนเฉลิมพระเกียรติ บ้านแสนสุข หมู่ที่ ๑๒	เพื่อพัฒนาพื้นที่ให้เป็นแหล่งท่องเที่ยวของตำบล	จำนวน ๑ แห่ง	๒๐๐,๐๐๐	๒๐๐,๐๐๐	๒๐๐,๐๐๐	๒๐๐,๐๐๐	๒๐๐,๐๐๐	อบต.มีสถานที่ในการจัดกิจกรรมเพิ่มขึ้น ร้อยละ ๕๐	มีสถานที่จัดกิจกรรมและให้ประชาชนได้ใช้เป็นสถานที่พักผ่อนและท่องเที่ยว	สำนักงานปลัด/กองช่าง
๓๙	โครงการก่อสร้างป้ายทึบทิมสยาม ๐๖ เพื่อส่งเสริมการท่องเที่ยว บ้านนาจะเรียว หมู่ที่ ๑๓	เพื่อพัฒนาพื้นที่ให้เป็นแหล่งท่องเที่ยวของตำบล	จำนวน ๑ แห่ง	๑๐๐,๐๐๐	๑๐๐,๐๐๐	๑๐๐,๐๐๐	๑๐๐,๐๐๐	๑๐๐,๐๐๐	อบต.มีสถานที่ในการจัดกิจกรรมเพิ่มขึ้น ร้อยละ ๕๐	มีสถานที่จัดกิจกรรมและให้ประชาชนได้ใช้เป็นสถานที่พักผ่อนและท่องเที่ยว	สำนักงานปลัด/กองช่าง

รายละเอียดโครงการพัฒนา
แผนพัฒนาท้องถิ่น (พ.ศ. ๒๕๖๑ - ๒๕๖๕)

แบบ ผ. ๐๒

องค์การบริหารส่วนตำบลปรีอใหญ่ อำเภออุซันต์ จังหวัดศรีสะเกษ

ก. ยุทธศาสตร์จังหวัดที่ ๑ การพัฒนาโครงสร้างพื้นฐานและการยกระดับเศรษฐกิจให้พึ่งตนเองและแข่งขันได้

ข. ยุทธศาสตร์การพัฒนา อปท. ในเขตจังหวัดศรีสะเกษ ยุทธศาสตร์ ที่ ๑ การพัฒนาโครงสร้างพื้นฐาน ทรัพยากรธรรมชาติสิ่งแวดล้อม

๑. ยุทธศาสตร์ที่ ๑ พัฒนาโครงสร้างพื้นฐานและการยกระดับเศรษฐกิจให้พึ่งตนเองและแข่งขันได้

๑.๓ แผนงานอุตสาหกรรมและการโยธา

ที่	โครงการ	วัตถุประสงค์	เป้าหมาย (ผลผลิตของโครงการ)	งบประมาณ					ตัวชี้วัด (KPI)	ผลที่คาดว่าจะได้รับ	หน่วยงาน รับผิดชอบหลัก
				๒๕๖๑	๒๕๖๒	๒๕๖๓	๒๕๖๔	๒๕๖๕			
๔๐	โครงการสร้างโดมหน้าเวที อาคาร อเนกประสงค์ทับทิมสยาม ๐๖ บ้านนาจะเรียว หมู่ที่ ๑๓	เพื่อพัฒนาพื้นที่ให้เป็น สถานที่ในการประชุม ประชาคมประกอบ กิจกรรมต่างๆ	จำนวน ๑ แห่ง	๕๐๐,๐๐๐	๕๐๐,๐๐๐	๕๐๐,๐๐๐	๕๐๐,๐๐๐	๕๐๐,๐๐๐	มีสถานที่ในการ จัดกิจกรรม เพิ่มขึ้นร้อยละ ๕๐	มีสถานที่จัด กิจกรรมและให้ ประชาชนได้ใช้ เป็นสถานที่ใน การดำเนินงาน	สำนักงาน ปลัด/กอง ช่าง
๔๑	โครงการซ่อมแซมอาคารหมอน ใหม่ บ้านนาจะเรียว หมู่ที่ ๑๓	เพื่อพัฒนาพื้นที่ให้เป็น สถานที่ในการประกอบ กิจกรรมต่างๆ	จำนวน ๑ แห่ง	๒๕๐,๐๐๐	๒๕๐,๐๐๐	๒๕๐,๐๐๐	๒๕๐,๐๐๐	๒๕๐,๐๐๐	มีสถานที่ในการ จัดกิจกรรม เพิ่มขึ้นร้อยละ ๕๐	มีสถานที่จัด กิจกรรมและให้ ประชาชนได้ใช้ เป็นสถานที่ใน การดำเนินงาน	สำนักงาน ปลัด/กอง ช่าง
๔๒	โครงการก่อสร้างศาลาพักผ่อน บ้านนาจะเรียว หมู่ที่ ๑๓	เพื่อพัฒนาพื้นที่ให้เป็น สถานที่ในการประกอบ กิจกรรมศาสนกิจต่างๆ	จำนวน ๑ แห่ง ขนาด กว้าง ๖ เมตร ยาว ๑๒ เมตร	๕๐๐,๐๐๐	๕๐๐,๐๐๐	๕๐๐,๐๐๐	๕๐๐,๐๐๐	๕๐๐,๐๐๐	มีสถานที่ในการ จัดกิจกรรม เพิ่มขึ้นร้อยละ ๕๐	มีสถานที่จัด กิจกรรมและให้ ประชาชนได้ใช้ เป็นสถานที่ ประกอบพิธีการ ต่างๆ	สำนักงาน ปลัด/กอง ช่าง
๔๓	โครงการปรับปรุงภูมิทัศน์แหล่ง ท่องเที่ยว บริเวณอาคาร อเนกประสงค์ทับทิมสยาม ๐๖ บ้านนาจะเรียว หมู่ที่ ๑๓	เพื่อพัฒนาพื้นที่ให้เป็น แหล่งท่องเที่ยวของตำบล	จำนวน ๑ แห่ง	๓๐๐,๐๐๐	๓๐๐,๐๐๐	๓๐๐,๐๐๐	๓๐๐,๐๐๐	๓๐๐,๐๐๐	อบต.มีสถานที่ ในการจัด กิจกรรมเพิ่มขึ้น ร้อยละ ๕๐	มีสถานที่จัด กิจกรรมและให้ ประชาชนได้ใช้ เป็นสถานที่ พักผ่อนและ ท่องเที่ยว	สำนักงาน ปลัด/กอง ช่าง

รายละเอียดโครงการพัฒนา
แผนพัฒนาท้องถิ่น (พ.ศ. ๒๕๖๑ - ๒๕๖๕)

แบบ ผ. ๐๒

องค์การบริหารส่วนตำบลปรีอใหญ่ อำเภออุซันธุ์ จังหวัดศรีสะเกษ

ก. ยุทธศาสตร์จังหวัดที่ ๑ การพัฒนาโครงสร้างพื้นฐานและการยกระดับเศรษฐกิจให้พึ่งตนเองและแข่งขันได้

ข. ยุทธศาสตร์การพัฒนา อปท. ในเขตจังหวัดศรีสะเกษ ยุทธศาสตร์ ที่ ๑ การพัฒนาโครงสร้างพื้นฐาน ทรพยากรธรรมชาติสิ่งแวดล้อม

๑. ยุทธศาสตร์ที่ ๑ พัฒนาโครงสร้างพื้นฐานและการยกระดับเศรษฐกิจให้พึ่งตนเองและแข่งขันได้

๑.๓ แผนงานอุตสาหกรรมและการโยธา

ที่	โครงการ	วัตถุประสงค์	เป้าหมาย (ผลผลิตของโครงการ)	งบประมาณ					ตัวชี้วัด (KPI)	ผลที่คาดว่าจะได้รับ	หน่วยงาน รับผิดชอบหลัก
				๒๕๖๑	๒๕๖๒	๒๕๖๓	๒๕๖๔	๒๕๖๕			
๔๔	โครงการสวนสาธารณะเฉลิมพระเกียรติ เนื่องในโอกาสมหามงคลพระราชพิธีบรมราชาภิเษก พุทธศักราช ๒๕๖๒	เพื่อพัฒนาพื้นที่ให้เป็นแหล่งท่องเที่ยวของตำบล	จำนวน ๑ แห่ง	๖๐๐,๐๐๐	๖๐๐,๐๐๐	๖๐๐,๐๐๐	๖๐๐,๐๐๐	๖๐๐,๐๐๐	อบต. มีสถานที่ในการจัดกิจกรรมเพิ่มขึ้นร้อยละ ๕๐	มีสถานที่จัดกิจกรรมและให้ประชาชนได้ใช้เป็นสถานที่พักผ่อนและท่องเที่ยว	สำนักงานปลัด/กองช่าง
๔๕	โครงการก่อสร้างลานอเนกประสงค์ที่สาธารณะบ้านปรีอคันไต้ หมู่ที่ ๑๔	เพื่อพัฒนาพื้นที่ให้เป็นสถานที่ในการประกอบกิจกรรมต่างๆ การตากผลผลิตทางการเกษตร	จำนวน ๑ แห่ง ขนาด กว้าง ๓๐ เมตร ยาว ๓๐ เมตร	๕๐๐,๐๐๐	๕๐๐,๐๐๐	๕๐๐,๐๐๐	๕๐๐,๐๐๐	๕๐๐,๐๐๐	มีสถานที่ในการจัดกิจกรรมเพิ่มขึ้นร้อยละ ๕๐	มีสถานที่จัดกิจกรรมและให้ประชาชนได้ใช้ในการดำเนินงาน	สำนักงานปลัด/กองช่าง
๔๖	โครงการปรับปรุงซ่อมแซมหอกระจายข่าวในหมู่บ้านบ้านปรีอคันไต้ หมู่ที่ ๑๔	เพื่อซ่อมแซมหอกระจายข่าวในหมู่บ้าน ในการแจ้งข้อมูลข่าวสาร	จำนวน ๑ แห่ง	๒๐๐,๐๐๐	๒๐๐,๐๐๐	๒๐๐,๐๐๐	๒๐๐,๐๐๐	๒๐๐,๐๐๐	มีเครื่องมือเครื่องใช้เพิ่มขึ้นร้อยละ ๕๐	ประชาชนได้รับทราบข้อมูลข่าวสารเพิ่มขึ้น	สำนักงานปลัด/กองช่าง
๔๗	โครงการก่อสร้างที่อ่านหนังสือพิมพ์ภายในหมู่บ้านบ้านปรีอคันไต้ หมู่ที่ ๑๔	เพื่อใช้เป็นสถานที่ให้ประชาชนในการศึกษาข้อมูลข่าวสาร	จำนวน ๑ แห่ง	๑๐๐,๐๐๐	๑๐๐,๐๐๐	๑๐๐,๐๐๐	๑๐๐,๐๐๐	๑๐๐,๐๐๐	มีเครื่องมือเครื่องใช้เพิ่มขึ้นร้อยละ ๕๐	ประชาชนได้รับทราบข้อมูลข่าวสารเพิ่มขึ้น	สำนักงานปลัด/กองช่าง

รายละเอียดโครงการพัฒนา
แผนพัฒนาท้องถิ่น (พ.ศ. ๒๕๖๑ - ๒๕๖๕)

แบบ ผ. ๐๒

องค์การบริหารส่วนตำบลปรีอใหญ่ อำเภออุ้มผาง จังหวัดศรีสะเกษ

ก. ยุทธศาสตร์จังหวัดที่ ๑ การพัฒนาโครงสร้างพื้นฐานและการยกระดับเศรษฐกิจให้พึ่งตนเองและแข่งขันได้

ข. ยุทธศาสตร์การพัฒนา อปท.ในเขตจังหวัดศรีสะเกษ ยุทธศาสตร์ที่ ๑ การพัฒนาโครงสร้างพื้นฐาน ทรพยากรธรรมชาติสิ่งแวดล้อม

๑. ยุทธศาสตร์ที่ ๑ พัฒนาโครงสร้างพื้นฐานและการยกระดับเศรษฐกิจให้พึ่งตนเองและแข่งขันได้

๑.๓ แผนงานอุตสาหกรรมและการโยธา

ที่	โครงการ	วัตถุประสงค์	เป้าหมาย (ผลผลิตของโครงการ)	งบประมาณ					ตัวชี้วัด (KPI)	ผลที่คาดว่าจะได้รับ	หน่วยงาน รับผิดชอบหลัก
				๒๕๖๑	๒๕๖๒	๒๕๖๓	๒๕๖๔	๒๕๖๕			
๔๘	โครงการก่อสร้างลานอเนกประสงค์ที่สาธารณะบ้านบางกระวาน หมู่ที่ ๑๕	เพื่อพัฒนาพื้นที่ให้เป็นสถานที่ในการประกอบกิจกรรมต่างๆ การตากผลผลิตทางการเกษตร	จำนวน ๑ แห่ง ขนาด กว้าง ๓๐ เมตร ยาว ๓๐ เมตร	๕๐๐,๐๐๐	๕๐๐,๐๐๐	๕๐๐,๐๐๐	๕๐๐,๐๐๐	๕๐๐,๐๐๐	มีสถานที่ในการจัดกิจกรรมเพิ่มขึ้นร้อยละ ๕๐	มีสถานที่จัดกิจกรรมและให้ประชาชนได้ใช้เป็นสถานที่ในการดำเนินงาน	สำนักงาน ปลัด/กอง ช่าง
๔๙	โครงการปรับปรุงศาลาประชาคมหมู่บ้านบางกระวาน หมู่ที่ ๑๕	เพื่อพัฒนาพื้นที่ให้เป็นสถานที่ในการประชุมประชาคมประกอบกิจกรรมต่างๆ	จำนวน ๑ แห่ง	๓๐๐,๐๐๐	๓๐๐,๐๐๐	๓๐๐,๐๐๐	๓๐๐,๐๐๐	๓๐๐,๐๐๐	มีสถานที่ในการจัดกิจกรรมเพิ่มขึ้นร้อยละ ๕๐	มีสถานที่จัดกิจกรรมและให้ประชาชนได้ใช้เป็นสถานที่ในการดำเนินงาน	สำนักงาน ปลัด/กอง ช่าง
๕๐	โครงการก่อสร้างซุ้มประตูเข้าหมู่บ้าน บ้านหนองอาเสร์ หมู่ที่ ๑๖	เพื่อให้หมู่บ้าน มีซุ้มประตูทางเข้าหมู่บ้าน	จำนวน ๑ ซุ้ม	๒๐๐,๐๐๐	๒๐๐,๐๐๐	๒๐๐,๐๐๐	๒๐๐,๐๐๐	๒๐๐,๐๐๐	มีการพัฒนาสถานที่เพิ่มขึ้นร้อยละ ๕๐	ประชาชนในเขตพื้นที่ที่มีซุ้มประตูทางเข้าหมู่บ้าน	สำนักงาน ปลัด/กอง ช่าง
๕๑	โครงการก่อสร้างรั้วกั้นที่สาธารณะ บ้านหนองอาเสร์ หมู่ที่ ๑๖	เพื่อเป็นการกำหนดขอบเขตพื้นที่สาธารณะให้ชัดเจนป้องกันการรุกล้ำ	จำนวน ๑ แห่ง ระยะทาง ๔๐๐ เมตร	๕๐๐,๐๐๐	๕๐๐,๐๐๐	๕๐๐,๐๐๐	๕๐๐,๐๐๐	๕๐๐,๐๐๐	มีสถานที่ในการจัดกิจกรรมเพิ่มขึ้นร้อยละ ๕๐	สามารถกั้นพื้นที่สาธารณะเพื่อใช้ประโยชน์ในอนาคต	สำนักงาน ปลัด/กอง ช่าง
๕๒	โครงการก่อสร้างศาลาเก็บของภายในหมู่บ้าน บ้านหนองอาเสร์ หมู่ที่ ๑๖	เพื่อต่อเติมสถานที่ตลาดชุมชนให้ประชาชนใช้เป็นที่พักสิ่งของประจำหมู่บ้าน	จำนวน ๑ แห่ง ขนาด กว้าง ๖ เมตร ยาว ๑๒ เมตร	๕๐๐,๐๐๐	๕๐๐,๐๐๐	๕๐๐,๐๐๐	๕๐๐,๐๐๐	๕๐๐,๐๐๐	มีสถานที่ในการจัดกิจกรรมเพิ่มขึ้นร้อยละ ๕๐	มีสถานที่จัดกิจกรรมและให้ประชาชนได้ใช้เป็นสถานที่ในการดำเนินงาน	สำนักงาน ปลัด/กอง ช่าง

รายละเอียดโครงการพัฒนา
แผนพัฒนาท้องถิ่น (พ.ศ. ๒๕๖๑ - ๒๕๖๕)

แบบ ผ. ๐๒

องค์การบริหารส่วนตำบลปรีอใหญ่ อำเภออุซันต์ จังหวัดศรีสะเกษ

ก. ยุทธศาสตร์จังหวัดที่ ๑ การพัฒนาโครงสร้างพื้นฐานและการยกระดับเศรษฐกิจให้พึ่งตนเองและแข่งขันได้

ข. ยุทธศาสตร์การพัฒนา อปท. ในเขตจังหวัดศรีสะเกษ ยุทธศาสตร์ ที่ ๑ การพัฒนาโครงสร้างพื้นฐาน ทรพยากรธรรมชาติสิ่งแวดล้อม

๑. ยุทธศาสตร์ที่ ๑ พัฒนาโครงสร้างพื้นฐานและการยกระดับเศรษฐกิจให้พึ่งตนเองและแข่งขันได้

๑.๓ แผนงานอุตสาหกรรมและการโยธา

ที่	โครงการ	วัตถุประสงค์	เป้าหมาย (ผลผลิตของโครงการ)	งบประมาณ					ตัวชี้วัด (KPI)	ผลที่คาดว่าจะได้รับ	หน่วยงาน รับผิดชอบหลัก
				๒๕๖๑	๒๕๖๒	๒๕๖๓	๒๕๖๔	๒๕๖๕			
๕๓	โครงการก่อสร้างลานอเนกประสงค์ที่สาธารณะบ้านหนองอาเสอ หมู่ที่ ๑๖	เพื่อพัฒนาพื้นที่ให้เป็นสถานที่ในการประกอบกิจกรรมต่างๆ การตากผลผลิตทางการเกษตร	จำนวน ๑ แห่ง ขนาด กว้าง ๓๐ เมตร ยาว ๓๐ เมตร	๕๐๐,๐๐๐	๕๐๐,๐๐๐	๕๐๐,๐๐๐	๕๐๐,๐๐๐	๕๐๐,๐๐๐	มีสถานที่ในการจัดกิจกรรมเพิ่มขึ้นร้อยละ ๕๐	มีสถานที่จัดกิจกรรมและให้ประชาชนได้ใช้เป็นสถานที่ในการดำเนินงาน	สำนักงาน ปลัด/กอง ช่าง
๕๔	โครงการก่อสร้างอาคารอเนกประสงค์บ้านทุ่งชัย หมู่ที่ ๑๗	เพื่อพัฒนาพื้นที่ให้เป็นสถานที่ในการประชุมประชาคมประกอบกิจกรรมต่างๆ	จำนวน ๑ แห่ง	๕๐๐,๐๐๐	๕๐๐,๐๐๐	๕๐๐,๐๐๐	๕๐๐,๐๐๐	๕๐๐,๐๐๐	มีสถานที่ในการจัดกิจกรรมเพิ่มขึ้นร้อยละ ๕๐	มีสถานที่จัดกิจกรรมและให้ประชาชนได้ใช้เป็นสถานที่ในการดำเนินงาน	สำนักงาน ปลัด/กอง ช่าง
๕๕	โครงการก่อสร้างกันหันลมพลังงานทดแทนบริเวณสะพานองแขวงบ้านทุ่งชัย หมู่ที่ ๑๗	เพื่อก่อสร้างกันหันลมใช้เป็นพลังงานไฟฟ้าทดแทน	จำนวน ๑ แห่ง	๕,๐๐๐,๐๐๐	๕,๐๐๐,๐๐๐	๕,๐๐๐,๐๐๐	๕,๐๐๐,๐๐๐	๕,๐๐๐,๐๐๐	มีสถานที่ใช้พลังงานทดแทนเพิ่มขึ้นร้อยละ ๕๐	ประชาชนมีพลังงานทดแทนใช้เป็นสาธารณะ	สำนักงาน ปลัด/กอง ช่าง
๕๖	โครงการปรับปรุงซ่อมแซมหอกระจายข่าวในหมู่บ้านบ้านทุ่งชัย หมู่ที่ ๑๗	เพื่อซ่อมแซมหอกระจายข่าวในหมู่บ้าน ในการแจ้งข้อมูลข่าวสาร	จำนวน ๑ แห่ง	๑๐๐,๐๐๐	๑๐๐,๐๐๐	๑๐๐,๐๐๐	๑๐๐,๐๐๐	๑๐๐,๐๐๐	มีเครื่องมือเครื่องใช้เพิ่มขึ้นร้อยละ ๕๐	ประชาชนได้รับทราบข้อมูลข่าวสารเพิ่มขึ้น	สำนักงาน ปลัด/กอง ช่าง
๕๗	โครงการก่อสร้างรั้วล้อมหนองสาธารณะ (หนองยาง-กลอเหยาะ) บ้านทุ่งชัย หมู่ที่ ๑๗	เพื่อเป็นการกำหนดขอบเขตพื้นที่สาธารณะให้ชัดเจนป้องกันการรุกล้ำ	จำนวน ๑ แห่ง ระยะทาง ๔๐๐ เมตร	๑๐๐,๐๐๐	๑๐๐,๐๐๐	๑๐๐,๐๐๐	๑๐๐,๐๐๐	๑๐๐,๐๐๐	มีสถานที่ในการจัดกิจกรรมเพิ่มขึ้นร้อยละ ๕๐	สามารถกันพื้นที่สาธารณะเพื่อใช้ประโยชน์ในอนาคต	สำนักงาน ปลัด/กอง ช่าง

รายละเอียดโครงการพัฒนา
แผนพัฒนาท้องถิ่น (พ.ศ. ๒๕๖๑ - ๒๕๖๕)

แบบ ผ. ๐๒

องค์การบริหารส่วนตำบลปรีอใหญ่ อำเภออุซันต์ จังหวัดศรีสะเกษ

ก. ยุทธศาสตร์จังหวัดที่ ๑ การพัฒนาโครงสร้างพื้นฐานและการยกระดับเศรษฐกิจให้พึ่งตนเองและแข่งขันได้

ข. ยุทธศาสตร์การพัฒนา อปท. ในเขตจังหวัดศรีสะเกษ ยุทธศาสตร์ที่ ๑ การพัฒนาโครงสร้างพื้นฐาน ทรพยากรธรรมชาติสิ่งแวดล้อม

๑. ยุทธศาสตร์ที่ ๑ พัฒนาโครงสร้างพื้นฐานและการยกระดับเศรษฐกิจให้พึ่งตนเองและแข่งขันได้

๑.๓ แผนงานอุตสาหกรรมและการโยธา

ที่	โครงการ	วัตถุประสงค์	เป้าหมาย (ผลผลิตของโครงการ)	งบประมาณ					ตัวชี้วัด (KPI)	ผลที่คาดว่าจะได้รับ	หน่วยงาน รับผิดชอบหลัก
				๒๕๖๑	๒๕๖๒	๒๕๖๓	๒๕๖๔	๒๕๖๕			
๕๘	โครงการก่อสร้างรั้วศาลากลางหมู่บ้าน บ้านทุ่งชัย หมู่ที่ ๑๗	เพื่อเป็นการกำหนดขอบเขตพื้นที่สาธารณะให้ชัดเจนป้องกันการรุกล้ำ	จำนวน ๑ แห่ง ระยะทาง ๑๐๐ เมตร	๕๐,๐๐๐	๕๐,๐๐๐	๕๐,๐๐๐	๕๐,๐๐๐	๕๐,๐๐๐	มีสถานที่ในการจัดกิจกรรมเพิ่มขึ้นร้อยละ ๕๐	สามารถกันพื้นที่สาธารณะเพื่อใช้ประโยชน์ในอนาคต	สำนักงานปลัด/กองช่าง
๕๙	โครงการก่อสร้างโรงเก็บปุ๋ยบ้านทุ่งชัย หมู่ที่ ๑๗	เพื่อก่อสร้างโรงเก็บปุ๋ยให้กลุ่มเกษตรกรได้ใช้ในการผลิตและเก็บรักษา	จำนวน ๑ แห่ง ขนาด กว้าง ๖ เมตร ยาว ๑๒ เมตร	๕๐๐,๐๐๐	๕๐๐,๐๐๐	๕๐๐,๐๐๐	๕๐๐,๐๐๐	๕๐๐,๐๐๐	มีสถานที่ในการจัดกิจกรรมเพิ่มขึ้นร้อยละ ๕๐	มีสถานที่จัดกิจกรรมและให้ประชาชนได้ใช้เป็นสถานที่ในการดำเนินงาน	สำนักงานปลัด/กองช่าง
๖๐	โครงการก่อสร้างรั้วล้อมระบบประปาในหมู่บ้าน บ้านหนองสิม หมู่ที่ ๑๙	เพื่อเป็นการกำหนดขอบเขตพื้นที่สาธารณะให้ชัดเจนป้องกันการรุกล้ำ	จำนวน ๑ แห่ง รั้วเหล็ก	๒๐๐,๐๐๐	๒๐๐,๐๐๐	๒๐๐,๐๐๐	๒๐๐,๐๐๐	๒๐๐,๐๐๐	มีสถานที่ในการจัดกิจกรรมเพิ่มขึ้นร้อยละ ๕๐	สามารถกันพื้นที่สาธารณะเพื่อใช้ประโยชน์ในอนาคต	สำนักงานปลัด/กองช่าง
๖๑	โครงการปรับปรุงศาลาประชาคมหมู่บ้าน บ้านหนองสิม หมู่ที่ ๑๙	เพื่อพัฒนาพื้นที่ให้เป็นสถานที่ในการประชุมประชาคมประกอบกิจกรรมต่างๆ	จำนวน ๑ แห่ง	๕๐๐,๐๐๐	๕๐๐,๐๐๐	๕๐๐,๐๐๐	๕๐๐,๐๐๐	๕๐๐,๐๐๐	มีสถานที่ในการจัดกิจกรรมเพิ่มขึ้นร้อยละ ๕๐	มีสถานที่จัดกิจกรรมและให้ประชาชนได้ใช้เป็นสถานที่ในการดำเนินงาน	สำนักงานปลัด/กองช่าง
๖๒	โครงการปรับปรุงซ่อมแซมหอกระจายข่าวในหมู่บ้าน บ้านหนองสิม หมู่ที่ ๑๙	เพื่อซ่อมแซมหอกระจายข่าวในหมู่บ้าน ในการแจ้งข้อมูลข่าวสาร	จำนวน ๑ แห่ง	๑๐๐,๐๐๐	๑๐๐,๐๐๐	๑๐๐,๐๐๐	๑๐๐,๐๐๐	๑๐๐,๐๐๐	มีเครื่องมือเครื่องใช้เพิ่มขึ้นร้อยละ ๕๐	ประชาชนได้รับทราบข้อมูลข่าวสารเพิ่มขึ้น	สำนักงานปลัด/กองช่าง

รายละเอียดโครงการพัฒนา
แผนพัฒนาท้องถิ่น (พ.ศ. ๒๕๖๑ - ๒๕๖๕)

แบบ ผ. ๐๒

องค์การบริหารส่วนตำบลปรีอใหญ่ อำเภออุซันธุ์ จังหวัดศรีสะเกษ

ก. ยุทธศาสตร์จังหวัดที่ ๑ การพัฒนาโครงสร้างพื้นฐานและการยกระดับเศรษฐกิจให้พึ่งตนเองและแข่งขันได้

ข. ยุทธศาสตร์การพัฒนา อปท.ในเขตจังหวัดศรีสะเกษ ยุทธศาสตร์ที่ ๑ การพัฒนาโครงสร้างพื้นฐาน ทรพยากรธรรมชาติสิ่งแวดล้อม

๑. ยุทธศาสตร์ที่ ๑ พัฒนาโครงสร้างพื้นฐานและการยกระดับเศรษฐกิจให้พึ่งตนเองและแข่งขันได้

๑.๓ แผนงานอุตสาหกรรมและการโยธา

ที่	โครงการ	วัตถุประสงค์	เป้าหมาย (ผลผลิตของโครงการ)	งบประมาณ					ตัวชี้วัด (KPI)	ผลที่คาดว่าจะได้รับ	หน่วยงาน รับผิดชอบ หลัก
				๒๕๖๑	๒๕๖๒	๒๕๖๓	๒๕๖๔	๒๕๖๕			
๖๓	โครงการก่อสร้างศาลาพักผ่อน บ้านนาคือ หมู่ที่ ๒๐	เพื่อพัฒนาพื้นที่ให้เป็น สถานที่ในการประกอบ กิจกรรมศาสนกิจต่างๆ	จำนวน ๑ แห่ง แบบโดม ขนาด กว้าง ๖ เมตร ยาว ๑๐ เมตร	๔๕๐,๐๐๐	๔๕๐,๐๐๐	๔๕๐,๐๐๐	๔๕๐,๐๐๐	๔๕๐,๐๐๐	มีสถานที่ในการ จัดกิจกรรม เพิ่มขึ้นร้อยละ ๕๐	มีสถานที่จัด กิจกรรมและให้ ประชาชนได้ใช้ เป็นสถานที่ ประกอบพิธีการ	สำนักงาน ปลัด/กอง ช่าง
๖๔	โครงการปรับปรุงศาลาประชาคม หมู่บ้าน บ้านนาคือ หมู่ที่ ๒๐	เพื่อพัฒนาพื้นที่ให้เป็น สถานที่ในการประชุม ประชาคมประกอบ กิจกรรมต่างๆ	จำนวน ๑ แห่ง	๓๐๐,๐๐๐	๓๐๐,๐๐๐	๓๐๐,๐๐๐	๓๐๐,๐๐๐	๓๐๐,๐๐๐	มีสถานที่ในการ จัดกิจกรรม เพิ่มขึ้นร้อยละ ๕๐	มีสถานที่จัด กิจกรรมและให้ ประชาชนได้ใช้ ดำเนินงาน	สำนักงาน ปลัด/กอง ช่าง
๖๕	โครงการถมดินที่ป่าช้าปรับ ภูมิทัศน์ บ้านนาคือ หมู่ที่ ๒๐	เพื่อพัฒนาพื้นที่ให้เป็น สถานที่ในการประกอบ กิจกรรม	จำนวน ๑ แห่ง ขนาดกว้าง ๔๐ * ๔๐ เมตร สูง ๑ เมตร	๒๐๐,๐๐๐	๒๐๐,๐๐๐	๒๐๐,๐๐๐	๒๐๐,๐๐๐	๒๐๐,๐๐๐	มีสถานที่ในการ จัดกิจกรรม เพิ่มขึ้นร้อยละ ๕๐	มีสถานที่จัด กิจกรรมและให้ ประชาชนได้ใช้ เป็นสถานที่ ประกอบพิธีการ	สำนักงาน ปลัด/กอง ช่าง
๖๖	โครงการก่อสร้างลานอเนก ประสงค์ที่สาธารณะ บ้านนาคือ หมู่ที่ ๒๐	เพื่อพัฒนาพื้นที่ให้เป็น สถานที่ในการประกอบ กิจกรรมต่างๆ การตาก ผลผลิตทางการเกษตร	จำนวน ๑ แห่ง ขนาด กว้าง ๓๐ เมตร ยาว ๓๐ เมตร	๕๐๐,๐๐๐	๕๐๐,๐๐๐	๕๐๐,๐๐๐	๕๐๐,๐๐๐	๕๐๐,๐๐๐	มีสถานที่ในการ จัดกิจกรรม เพิ่มขึ้นร้อยละ ๕๐	มีสถานที่จัด กิจกรรมและให้ ประชาชนได้ใช้ ดำเนินงาน	สำนักงาน ปลัด/กอง ช่าง
๖๗	โครงการก่อสร้างรั้วศาลากลาง หมู่บ้าน บ้านนาคือ หมู่ที่ ๒๐	เพื่อเป็นการกำหนด ขอบเขตพื้นที่สาธารณะ ให้ชัดเจนป้องกันการรุก ล้ำ	จำนวน ๑ แห่ง ระยะทาง ๒๐๐ เมตร	๑๐๐,๐๐๐	๑๐๐,๐๐๐	๑๐๐,๐๐๐	๑๐๐,๐๐๐	๑๐๐,๐๐๐	มีสถานที่ในการ จัดกิจกรรม เพิ่มขึ้นร้อยละ ๕๐	สามารถกันพื้นที่ สาธารณะเพื่อใช้ ประโยชน์ใน อนาคต	สำนักงาน ปลัด/กอง ช่าง

รายละเอียดโครงการพัฒนา
แผนพัฒนาท้องถิ่น (พ.ศ. ๒๕๖๑ - ๒๕๖๕)

แบบ ผ. ๐๒

องค์การบริหารส่วนตำบลปรีอใหญ่ อำเภออุซันธุ์ จังหวัดศรีสะเกษ

ก. ยุทธศาสตร์จังหวัดที่ ๑ การยกระดับเศรษฐกิจให้พึ่งตนเองและแข่งขันได้

ข. ยุทธศาสตร์การพัฒนาของ อปท. ในเขตจังหวัดศรีสะเกษ ยุทธศาสตร์ที่ ๓ การยกระดับเศรษฐกิจให้พึ่งตนเองและแข่งขันได้

๒.ยุทธศาสตร์ที่ ๒ การเสริมสร้างภูมิคุ้มกันทางสังคมและคุณภาพชีวิตที่ดี

๒.๑ แผนงานสร้างความเข้มแข็งของชุมชน

ที่	โครงการ	วัตถุประสงค์	เป้าหมาย (ผลผลิตของโครงการ)	งบประมาณ					ตัวชี้วัด (KPI)	ผลที่คาดว่าจะได้รับ	หน่วยงาน รับผิดชอบ หลัก
				๒๕๖๑	๒๕๖๒	๒๕๖๓	๒๕๖๔	๒๕๖๕			
๑	โครงการก่อสร้างตลาดกลาง สินค้าทางการเกษตร	เพื่อเป็นแหล่งรับและขยาย การตลาดสินค้าทาง การเกษตรของตำบลปรีอ ใหญ่	จำนวน ๑ แห่ง	๕๐๐,๐๐๐	๕๐๐,๐๐๐	๕๐๐,๐๐๐	๕๐๐,๐๐๐	๕๐๐,๐๐๐	จำนวนโรงเรียน ที่ก่อสร้าง	มีแหล่งรับซื้อ และจำหน่ายสิน ค้าการเกษตรที่ ได้มาตรฐานและ เป็นธรรม	สำนักงาน ปลัด
๒	โครงการก่อสร้างโรงสีชุมชน ตำบลปรีอใหญ่-หนองแวง	เพื่อเป็นแหล่งรับซื้อและ ขยายการตลาดค้าข้าวของ ตำบลปรีอใหญ่	จำนวน ๑ แห่ง	๕๐๐,๐๐๐	๕๐๐,๐๐๐	๕๐๐,๐๐๐	๕๐๐,๐๐๐	๕๐๐,๐๐๐	จำนวนโรงเรียน ที่ก่อสร้าง	มีแหล่งรับซื้อ ข้าวและสีข้าวที่ ได้มาตรฐานและ เป็นธรรม	สำนักงาน ปลัด
๓	โครงการก่อสร้างโรงสีและโรง อบข้าวบ้านตาเบ้า หมู่ที่ ๓	เพื่อเป็นแหล่งรับซื้อและ ขยายการตลาดค้าข้าวของ ตำบลปรีอใหญ่	จำนวน ๑ แห่ง	๕๐๐,๐๐๐	๕๐๐,๐๐๐	๕๐๐,๐๐๐	๕๐๐,๐๐๐	๕๐๐,๐๐๐	จำนวนโรงเรียน ที่ก่อสร้าง	มีแหล่งรับซื้อ ข้าวและสีข้าวที่ ได้มาตรฐานและ เป็นธรรม	สำนักงาน ปลัด
๔	โครงการก่อสร้างโรงสีชุมชน บ้านมะขาม หมู่ที่ ๔	เพื่อเป็นแหล่งรับซื้อและ ขยายการตลาดค้าข้าวของ ตำบลปรีอใหญ่	จำนวน ๑ แห่ง	๕๐๐,๐๐๐	๕๐๐,๐๐๐	๕๐๐,๐๐๐	๕๐๐,๐๐๐	๕๐๐,๐๐๐	จำนวนโรงเรียน ที่ก่อสร้าง	มีแหล่งรับซื้อ ข้าวและสีข้าวที่ ได้มาตรฐานและ เป็นธรรม	สำนักงาน ปลัด
๕	โครงการก่อสร้างโรงสีชุมชน และเครื่องแป็คข้าวสาร บ้าน ปรีอคันตะวันนอก หมู่ที่ ๕	เพื่อเป็นแหล่งรับซื้อและ ขยายการตลาดค้าข้าวของ ตำบลปรีอใหญ่	จำนวน ๑ แห่ง	๕๕๐,๐๐๐	๕๕๐,๐๐๐	๕๕๐,๐๐๐	๕๕๐,๐๐๐	๕๕๐,๐๐๐	จำนวนโรงเรียน ที่ก่อสร้าง	มีแหล่งรับซื้อ ข้าวและสีข้าวที่ ได้มาตรฐานและ เป็นธรรม	สำนักงาน ปลัด

รายละเอียดโครงการพัฒนา
แผนพัฒนาท้องถิ่น (พ.ศ. ๒๕๖๑ - ๒๕๖๕)

แบบ ผ. ๐๒

องค์การบริหารส่วนตำบลปรีอใหญ่ อำเภออุซันต์ จังหวัดศรีสะเกษ

- ก. ยุทธศาสตร์จังหวัดที่ ๑ การยกระดับเศรษฐกิจให้พึ่งตนเองและแข่งขันได้
 ข. ยุทธศาสตร์การพัฒนาของ อปท. ในเขตจังหวัดศรีสะเกษ ยุทธศาสตร์ที่ ๓ การยกระดับเศรษฐกิจให้พึ่งตนเองและแข่งขันได้
 ๒.ยุทธศาสตร์ที่ ๒ การเสริมสร้างภูมิคุ้มกันทางสังคมและคุณภาพชีวิตที่ดี
 ๒.๑ แผนงานสร้างความเข้มแข็งของชุมชน

ที่	โครงการ	วัตถุประสงค์	เป้าหมาย (ผลผลิตของโครงการ)	งบประมาณ					ตัวชี้วัด (KPI)	ผลที่คาดว่าจะได้รับ	หน่วยงาน รับผิดชอบหลัก
				๒๕๖๑	๒๕๖๒	๒๕๖๓	๒๕๖๔	๒๕๖๕			
๖	โครงการฝึกอบรมให้ความรู้ตามแนวทางเศรษฐกิจพอเพียง	เพื่อจัดฝึกอบรมวิถีชีวิตเศรษฐกิจพอเพียงตำบลปรีอใหญ่	จำนวน ๑ โครงการ	๕๐,๐๐๐	๕๐,๐๐๐	๕๐,๐๐๐	๕๐,๐๐๐	๕๐,๐๐๐	จำนวนโครงการที่จัดฝึกอบรม	ประชาชนมีความรู้และใช้ชีวิตตามแนวทางปรัชญาเศรษฐกิจพอเพียง	สำนักงานปลัด
๗	โครงการฝึกอบรมการผสมอาหารสัตว์ชีวภาพ	เพื่อให้ประชาชนผสมอาหารสัตว์ชีวภาพใช้เอง	จำนวน ๑ โครงการ	๓๐,๐๐๐	๓๐,๐๐๐	๓๐,๐๐๐	๓๐,๐๐๐	๓๐,๐๐๐	จำนวนโครงการที่จัดฝึกอบรม	ประชาชนสามารถผสมอาหารสัตว์ชีวภาพใช้เอง	สำนักงานปลัด
๘	โครงการฝึกอบรมการทำน้ำหมักชีวภาพ ปุ๋ยชีวภาพ	เพื่อให้ประชาชนสามารถทำน้ำหมักชีวภาพใช้เองได้	จำนวน ๑ โครงการ	๔๐,๐๐๐	๔๐,๐๐๐	๔๐,๐๐๐	๔๐,๐๐๐	๔๐,๐๐๐	จำนวนโครงการที่จัดฝึกอบรม	ประชาชนสามารถทำน้ำหมักชีวภาพใช้เองได้	สำนักงานปลัด
๙	โครงการจัดตั้งศูนย์เรียนรู้วิทยาการด้านการเกษตร	เพื่อให้เป็นศูนย์การเรียนรู้วิทยาการเทคโนโลยีด้านการเกษตร	จำนวน ๑ แห่ง	๖๐,๐๐๐	๖๐,๐๐๐	๖๐,๐๐๐	๖๐,๐๐๐	๖๐,๐๐๐	จำนวนศูนย์การเรียนรู้ที่จัดตั้ง	ประชาชนมีแหล่งเรียนรู้ด้านการเกษตร	สำนักงานปลัด
๑๐	โครงการศูนย์เรียนรู้เศรษฐกิจพอเพียง	เพื่อให้เป็นศูนย์การเรียนรู้ตามแนวทางปรัชญาเศรษฐกิจพอเพียงของตำบล	จำนวน ๑ แห่ง	๖๐,๐๐๐	๖๐,๐๐๐	๖๐,๐๐๐	๖๐,๐๐๐	๖๐,๐๐๐	จำนวนศูนย์การเรียนรู้ที่จัดตั้ง	ประชาชนมีแหล่งเรียนรู้ด้านการเกษตร	สำนักงานปลัด

รายละเอียดโครงการพัฒนา
แผนพัฒนาท้องถิ่น (พ.ศ. ๒๕๖๑ - ๒๕๖๕)

แบบ ผ. ๐๒

องค์การบริหารส่วนตำบลปรีอใหญ่ อำเภออุซันต์ จังหวัดศรีสะเกษ

ก. ยุทธศาสตร์จังหวัดที่ ๑ การยกระดับเศรษฐกิจให้พึ่งตนเองและแข่งขันได้

ข. ยุทธศาสตร์การพัฒนาของ อปท. ในเขตจังหวัดศรีสะเกษ ยุทธศาสตร์ที่ ๓ การยกระดับเศรษฐกิจให้พึ่งตนเองและแข่งขันได้

๒.ยุทธศาสตร์ที่ ๒ การเสริมสร้างภูมิคุ้มกันทางสังคมและคุณภาพชีวิตที่ดี

๒.๑ แผนงานสร้างความเข้มแข็งของชุมชน

ที่	โครงการ	วัตถุประสงค์	เป้าหมาย (ผลผลิตของโครงการ)	งบประมาณ					ตัวชี้วัด (KPI)	ผลที่คาดว่าจะได้รับ	หน่วยงาน รับผิดชอบหลัก
				๒๕๖๑	๒๕๖๒	๒๕๖๓	๒๕๖๔	๒๕๖๕			
๑๑	โครงการหมู่บ้านต้นแบบเศรษฐกิจพอเพียง	เพื่อเป็นต้นแบบการเรียนรู้ด้านปรัชญาเศรษฐกิจพอเพียงของตำบลและนำไปปรับใช้ในชีวิตประจำวันได้	จำนวน ๒๐ หมู่บ้าน	๔๐๐,๐๐๐	๔๐๐,๐๐๐	๔๐๐,๐๐๐	๔๐๐,๐๐๐	๔๐๐,๐๐๐	จำนวนหมู่บ้านเศรษฐกิจพอเพียงที่ดำเนินการ	ประชาชนสามารถปฏิบัติและเป็นต้นแบบด้านปรัชญาเศรษฐกิจพอเพียง	สำนักงานปลัด
๑๒	โครงการฝึกอบรมการผสมปุ๋ยเคมีใช้เอง	เพื่อให้ประชาชนสามารถผสมปุ๋ยเคมีใช้ในพื้นที่ทางการเกษตรของตนเองได้	จำนวน ๑ โครงการ	๕๐,๐๐๐	๕๐,๐๐๐	๕๐,๐๐๐	๕๐,๐๐๐	๕๐,๐๐๐	จำนวนโครงการที่จัดฝึกอบรม	ประชาชนสามารถผสมปุ๋ยเคมีใช้ในพื้นที่การเกษตรของตนเอง	สำนักงานปลัด
๑๓	โครงการฝึกอบรมกลุ่มข้าวชุมชนตำบลปรีอใหญ่	เพื่อส่งเสริมให้ประชาชนมีการรวมกลุ่มผลิตข้าวชุมชน	จำนวน ๑ โครงการ	๕๐,๐๐๐	๕๐,๐๐๐	๕๐,๐๐๐	๕๐,๐๐๐	๕๐,๐๐๐	จำนวนโครงการที่จัดฝึกอบรม	ประชาชนมีการรวมกลุ่มผลิตข้าวชุมชน	สำนักงานปลัด
๑๔	โครงการฝึกอบรมการเพิ่มผลผลิตและประสิทธิภาพทางการเกษตร	เพื่อให้ประชาชนมีความรู้ในการเพิ่มผลผลิตและประสิทธิภาพทางการเกษตรอย่างถูกต้อง	จำนวน ๑ โครงการ	๓๐,๐๐๐	๓๐,๐๐๐	๓๐,๐๐๐	๓๐,๐๐๐	๓๐,๐๐๐	จำนวนโครงการที่จัดฝึกอบรม	ประชาชนมีความรู้ในการเพิ่มผลผลิตและประสิทธิภาพทางการเกษตรอย่างถูกต้อง	สำนักงานปลัด

รายละเอียดโครงการพัฒนา
แผนพัฒนาท้องถิ่น (พ.ศ. ๒๕๖๑ - ๒๕๖๕)

แบบ ผ. ๐๒

องค์การบริหารส่วนตำบลปรือใหญ่ อำเภออุซันต์ จังหวัดศรีสะเกษ

ก. ยุทธศาสตร์จังหวัดที่ ๑ การยกระดับเศรษฐกิจให้พึ่งตนเองและแข่งขันได้

ข. ยุทธศาสตร์การพัฒนาของ อปท. ในเขตจังหวัดศรีสะเกษ ยุทธศาสตร์ที่ ๓ การยกระดับเศรษฐกิจให้พึ่งตนเองและแข่งขันได้

๒.ยุทธศาสตร์ที่ ๒ การเสริมสร้างภูมิคุ้มกันทางสังคมและคุณภาพชีวิตที่ดี

๒.๒ แผนงานการเกษตร

ที่	โครงการ	วัตถุประสงค์	เป้าหมาย (ผลผลิตของโครงการ)	งบประมาณ					ตัวชี้วัด (KPI)	ผลที่คาดว่าจะได้รับ	หน่วยงาน รับผิดชอบ หลัก
				๒๕๖๑	๒๕๖๒	๒๕๖๓	๒๕๖๔	๒๕๖๕			
๑	โครงการส่งเสริมและสนับสนุน การเลี้ยงไก่พื้นเมืองและเปิด พันธุ์ไข่	เพื่อส่งเสริมการเลี้ยงไก่ไข่ เพื่อบริโภคภายในครัวเรือน	จำนวน ๑ โครงการ	๓๐,๐๐๐	๓๐,๐๐๐	๓๐,๐๐๐	๓๐,๐๐๐	๓๐,๐๐๐	จำนวนโครงการ ที่ส่งเสริมและ สนับสนุน	ประชาชนมีการ เลี้ยงไก่ไข่เพื่อ บริโภคภายใน ครัวเรือน	สำนักงาน ปลัด
๒	โครงการฝึกอบรมการเพาะเห็ด	เพื่อฝึกอบรมให้ความรู้ใน การเพาะเห็ดชนิดต่าง ๆ	จำนวน ๑ โครงการ	๔๐,๐๐๐	๔๐,๐๐๐	๔๐,๐๐๐	๔๐,๐๐๐	๔๐,๐๐๐	จำนวนโครงการ ที่จัดฝึกอบรม	ประชาชนมี ความรู้ในการ เพาะเห็ดและ นำไปปฏิบัติได้ จริง	สำนักงาน ปลัด
๓	โครงการรณรงค์ส่งเสริมการทำ เกษตรอินทรีย์ชีวภาพ	เพื่อฝึกอบรมให้ประชาชน รู้จักวิธีการทำการเกษตร ด้วยวิธีเกษตรอินทรีย์	จำนวน ๑ โครงการ	๕๐,๐๐๐	๕๐,๐๐๐	๕๐,๐๐๐	๕๐,๐๐๐	๕๐,๐๐๐	จำนวนโครงการ ที่ดำเนินการ	ประชาชนรู้จัก วิธีการทำ การเกษตรด้วย วิธีเกษตรอินทรีย์	สำนักงาน ปลัด
๔	โครงการฝึกอบรมการเลี้ยงสุกร ขุน	เพื่อจัดฝึกอบรมการเลี้ยง สุกรให้แก่ประชาชน	จำนวน ๑ โครงการ	๖๐,๐๐๐	๖๐,๐๐๐	๖๐,๐๐๐	๖๐,๐๐๐	๖๐,๐๐๐	จำนวนโครงการ ที่จัดฝึกอบรม	ประชาชนมี ความรู้ความ เข้าใจเกี่ยวกับ การเลี้ยงสุกร	สำนักงาน ปลัด
๕	โครงการฝึกอบรมการปลูก มะนาวนอกฤดู	เพื่อฝึกอบรมให้ความรู้ใน การปลูกมะนาวนอกฤดู	จำนวน ๑ โครงการ	๕๐,๐๐๐	๕๐,๐๐๐	๕๐,๐๐๐	๕๐,๐๐๐	๕๐,๐๐๐	จำนวนโครงการ ที่ฝึกอบรม	ประชาชน สามารถปลูก มะนาวนอกฤดู ได้	สำนักงาน ปลัด

รายละเอียดโครงการพัฒนา
แผนพัฒนาท้องถิ่น (พ.ศ. ๒๕๖๑ - ๒๕๖๕)

แบบ ผ. ๐๒

องค์การบริหารส่วนตำบลปรีอใหญ่ อำเภออุซันต์ จังหวัดศรีสะเกษ

ก. ยุทธศาสตร์จังหวัดที่ ๑ การยกระดับเศรษฐกิจให้พึ่งตนเองและแข่งขันได้

ข. ยุทธศาสตร์การพัฒนาของ อปท. ในเขตจังหวัดศรีสะเกษ ยุทธศาสตร์ที่ ๓ การยกระดับเศรษฐกิจให้พึ่งตนเองและแข่งขันได้

๒.ยุทธศาสตร์ที่ ๒ การเสริมสร้างภูมิคุ้มกันทางสังคมและคุณภาพชีวิตที่ดี

๒.๒ แผนงานการเกษตร

ที่	โครงการ	วัตถุประสงค์	เป้าหมาย (ผลผลิตของโครงการ)	งบประมาณ					ตัวชี้วัด (KPI)	ผลที่คาดว่าจะได้รับ	หน่วยงาน รับผิดชอบหลัก
				๒๕๖๑	๒๕๖๒	๒๕๖๓	๒๕๖๔	๒๕๖๕			
๖	โครงการแปรรูปผลิตภัณฑ์ ยางพาราเพื่อเพิ่มมูลค่า	เพื่อฝึกอบรมให้ประชาชนมี ความรู้ในการแปรรูป ยางพาราเพื่อเพิ่มมูลค่า	จำนวน ๑ โครงการ	๕๐,๐๐๐	๕๐,๐๐๐	๕๐,๐๐๐	๕๐,๐๐๐	๕๐,๐๐๐	จำนวนโครงการ ที่ดำเนินการ	ประชาชนมี ความรู้ในการ แปรรูปยางพารา เพื่อเพิ่มมูลค่า	สำนักงาน ปลัด
๗	โครงการฝึกอบรมการเพาะเลี้ยง พันธุ์ปลา	เพื่อให้ประชาชนมีความรู้ ในการเพาะเลี้ยงพันธุ์ปลา เพื่อบริโภคและจำหน่าย	จำนวน ๑ โครงการ	๔๐,๐๐๐	๔๐,๐๐๐	๔๐,๐๐๐	๔๐,๐๐๐	๔๐,๐๐๐	จำนวนโครงการ ที่ฝึกอบรม	ประชาชนมี ความรู้ในการ เพาะเลี้ยงพันธุ์ ปลาเพื่อบริโภค และจำหน่าย	สำนักงาน ปลัด
๘	โครงการฝึกอบรมการผลิตและ ปรับปรุงเมล็ดพันธุ์ข้าว	เพื่อส่งเสริมให้ประชาชน ผลิตเมล็ดพันธุ์ข้าวที่มี คุณภาพ	จำนวน ๑ โครงการ	๑๐๐,๐๐๐	๑๐๐,๐๐๐	๑๐๐,๐๐๐	๑๐๐,๐๐๐	๑๐๐,๐๐๐	จำนวนโครงการ ที่ฝึกอบรม	ประชาชนมี เข้าใจในการผลิต เมล็ดพันธุ์ข้าวที่ มีคุณภาพ	สำนักงาน ปลัด
๙	โครงการส่งเสริมการปลูกมัน สำปะหลังระบบน้ำหยด	เพื่อส่งเสริมให้ประชาชน ปลูกมันสำปะหลังระบบน้ำ หยดเพื่อเพิ่มผลผลิต	จำนวน ๑ โครงการ	๒๐,๐๐๐	๒๐,๐๐๐	๒๐,๐๐๐	๒๐,๐๐๐	๒๐,๐๐๐	จำนวนโครงการ ที่ดำเนินการ	ประชาชน สามารถเพิ่ม ผลผลิตมัน สำปะหลังจาก การใช้ระบบน้ำ หยดได้	สำนักงาน ปลัด

รายละเอียดโครงการพัฒนา
แผนพัฒนาท้องถิ่น (พ.ศ. ๒๕๖๑ - ๒๕๖๕)

แบบ ผ. ๐๒

องค์การบริหารส่วนตำบลปรีอใหญ่ อำเภออุซันต์ จังหวัดศรีสะเกษ

ก. ยุทธศาสตร์จังหวัดที่ ๑ การยกระดับเศรษฐกิจให้พึ่งตนเองและแข่งขันได้

ข. ยุทธศาสตร์การพัฒนาของ อปท. ในเขตจังหวัดศรีสะเกษ ยุทธศาสตร์ที่ ๓ การยกระดับเศรษฐกิจให้พึ่งตนเองและแข่งขันได้

๒.ยุทธศาสตร์ที่ ๒ การเสริมสร้างภูมิคุ้มกันทางสังคมและคุณภาพชีวิตที่ดี

๒.๒ แผนงานการเกษตร

ที่	โครงการ	วัตถุประสงค์	เป้าหมาย (ผลผลิตของโครงการ)	งบประมาณ					ตัวชี้วัด (KPI)	ผลที่คาดว่าจะได้รับ	หน่วยงาน รับผิดชอบหลัก
				๒๕๖๑	๒๕๖๒	๒๕๖๓	๒๕๖๔	๒๕๖๕			
๑๐	โครงการปลูกพืชใช้น้ำน้อยและพืชตระกูลถั่ว	เพื่อส่งเสริมให้ประชาชนปลูกพืชอายุสั้นเพื่อเพิ่มรายได้	จำนวน ๑ โครงการ	๑๐๐,๐๐๐	๑๐๐,๐๐๐	๑๐๐,๐๐๐	๑๐๐,๐๐๐	๑๐๐,๐๐๐	จำนวนโครงการที่ดำเนินการ	ประชาชนมีรายได้เสริมจากการปลูกพืชอายุสั้น	สำนักงานปลัด
๑๑	โครงการฝึกอบรมการปลูกพืชหมุนเวียน	เพื่อให้ประชาชนมีความรู้เกี่ยวกับการปลูกพืชหมุนเวียนในพื้นที่การเกษตร	จำนวน ๑ โครงการ	๑๐๐,๐๐๐	๑๐๐,๐๐๐	๑๐๐,๐๐๐	๑๐๐,๐๐๐	๑๐๐,๐๐๐	จำนวนโครงการที่ดำเนินการ	ประชาชนมีความรู้ในการปลูกพืชหมุนเวียนในพื้นที่การเกษตร	สำนักงานปลัด
๑๒	โครงการฝึกอบรมการผลิตกระถางปลูกต้นไม้จากยางรถยนต์	เพื่อให้ประชาชนรู้จักวิธีการผลิตกระถางจากยางรถยนต์ไว้ใช้ปลูกผัก	จำนวน ๑ โครงการ	๕๐,๐๐๐	๕๐,๐๐๐	๕๐,๐๐๐	๕๐,๐๐๐	๕๐,๐๐๐	จำนวนโครงการที่ดำเนินการ	ประชาชนมีความรู้ในการผลิตกระถางจากยางรถยนต์	สำนักงานปลัด
๑๓	โครงการส่งเสริมและสนับสนุนให้ความรู้แก่ผู้เลี้ยงโคเนื้อ โคพันธุ์พื้นเมือง โคขุนและกระบือ	เพื่อส่งเสริมและสนับสนุนให้ความรู้กลุ่มเลี้ยงโคกระบือให้มีความสามารถเลี้ยงโคกระบือคุณภาพและสามารถจัดตั้งกลุ่มได้อย่างเข้มแข็ง	จำนวน ๑ โครงการ	๘๐,๐๐๐	๘๐,๐๐๐	๘๐,๐๐๐	๘๐,๐๐๐	๘๐,๐๐๐	จำนวนโครงการที่ดำเนินการ	กลุ่มเลี้ยงโคกระบือมีความรู้ความสามารถในการเลี้ยงโคกระบือคุณภาพและสามารถจัดตั้งกลุ่มได้อย่างเข้มแข็ง	สำนักงานปลัด

รายละเอียดโครงการพัฒนา
แผนพัฒนาท้องถิ่น (พ.ศ. ๒๕๖๑ - ๒๕๖๕)

แบบ ผ. ๐๒

องค์การบริหารส่วนตำบลปรีอใหญ่ อำเภออุซันต์ จังหวัดศรีสะเกษ

ก. ยุทธศาสตร์จังหวัดที่ ๑ การยกระดับเศรษฐกิจให้พึ่งตนเองและแข่งขันได้

ข. ยุทธศาสตร์การพัฒนาของ อปท. ในเขตจังหวัดศรีสะเกษ ยุทธศาสตร์ที่ ๓ การยกระดับเศรษฐกิจให้พึ่งตนเองและแข่งขันได้

๒.ยุทธศาสตร์ที่ ๒ การเสริมสร้างภูมิคุ้มกันทางสังคมและคุณภาพชีวิตที่ดี

๒.๒ แผนงานการเกษตร

ที่	โครงการ	วัตถุประสงค์	เป้าหมาย (ผลผลิตของโครงการ)	งบประมาณ					ตัวชี้วัด (KPI)	ผลที่คาดว่าจะได้รับ	หน่วยงาน รับผิดชอบ หลัก
				๒๕๖๑	๒๕๖๒	๒๕๖๓	๒๕๖๔	๒๕๖๕			
๑๔	โครงการป้องกันโรคในพืชและสัตว์	เพื่อรณรงค์ให้ความรู้ในการป้องกันโรคพืช, สัตว์	จำนวน ๑ โครงการ	๑๐๐,๐๐๐	๑๐๐,๐๐๐	๑๐๐,๐๐๐	๑๐๐,๐๐๐	๑๐๐,๐๐๐	จำนวนโครงการที่ดำเนินการ	ประชาชนมีความรู้ในการป้องกันโรคพืช สัตว์	สำนักงานปลัด
๑๕	โครงการฝึกอบรมการขยายพันธุ์ไม้ดอกไม้ประดับ	เพื่อให้ประชาชนสามารถขยายพันธุ์ไม้ปลูกเองและจำหน่ายได้	จำนวน ๑ โครงการ	๑๐๐,๐๐๐	๑๐๐,๐๐๐	๑๐๐,๐๐๐	๑๐๐,๐๐๐	๑๐๐,๐๐๐	จำนวนโครงการที่จัดฝึกอบรม	ประชาชนสามารถขยายพันธุ์ไม้ปลูกเองและจำหน่ายได้	สำนักงานปลัด
๑๖	ก่อสร้างโรงเรือนเพาะพันธุ์สัตว์น้ำ บ้านแสนสุข หมู่ที่ ๑๒	เพื่อเป็นแหล่งเพาะพันธุ์และอนุบาลสัตว์น้ำของกลุ่มเยาวชนคืนถิ่น	จำนวน ๑ แห่ง	๔๐,๐๐๐	๔๐,๐๐๐	๔๐,๐๐๐	๔๐,๐๐๐	๔๐,๐๐๐	จำนวนโรงเรือนที่ก่อสร้าง	มีแหล่งเพาะพันธุ์และอนุบาลสัตว์น้ำของกลุ่มเยาวชนคืนถิ่น	สำนักงานปลัด
๑๗	โครงการสร้างกระชังเลี้ยงปลาอ่างเก็บน้ำบ้านแสนสุข หมู่ที่ ๑๒ และอ่างเก็บน้ำบ้านนาจะเรียว หมู่ที่ ๑๓	เพื่อสร้างกระชังเลี้ยงปลาในแหล่งน้ำ	จำนวน ๑ โครงการ	๔๐,๐๐๐	๔๐,๐๐๐	๔๐,๐๐๐	๔๐,๐๐๐	๔๐,๐๐๐	จำนวนโครงการที่ดำเนินการ	มีกระชังเลี้ยงปลาในแหล่งน้ำธรรมชาติ	สำนักงานปลัด

รายละเอียดโครงการพัฒนา
แผนพัฒนาท้องถิ่น (พ.ศ. ๒๕๖๑ - ๒๕๖๕)

แบบ ผ. ๐๒

องค์การบริหารส่วนตำบลปรีอใหญ่ อำเภออุซันต์ จังหวัดศรีสะเกษ

- ก. ยุทธศาสตร์จังหวัดที่ ๑ การยกระดับเศรษฐกิจให้พึ่งตนเองและแข่งขันได้
 ข. ยุทธศาสตร์การพัฒนาของ อปท. ในเขตจังหวัดศรีสะเกษ ยุทธศาสตร์ที่ ๓ การยกระดับเศรษฐกิจให้พึ่งตนเองและแข่งขันได้
 ๒.ยุทธศาสตร์ที่ ๒ การเสริมสร้างภูมิคุ้มกันทางสังคมและคุณภาพชีวิตที่ดี
 ๒.๒ แผนงานการเกษตร

ที่	โครงการ	วัตถุประสงค์	เป้าหมาย (ผลผลิตของโครงการ)	งบประมาณ					ตัวชี้วัด (KPI)	ผลที่คาดว่าจะได้รับ	หน่วยงาน รับผิดชอบหลัก
				๒๕๖๑	๒๕๖๒	๒๕๖๓	๒๕๖๔	๒๕๖๕			
๑๘	โครงการจัดตั้งธนาคารโคกระบือ	เพื่อจัดตั้งธนาคารโคกระบือตำบลปรีอใหญ่	จำนวน ๑ แห่ง	๑๐๐,๐๐๐	๑๐๐,๐๐๐	๑๐๐,๐๐๐	๑๐๐,๐๐๐	๑๐๐,๐๐๐	จำนวนธนาคารโคกระบือจัดตั้ง	มีธนาคารโคกระบือตำบลปรีอใหญ่	สำนักงานปลัด
๑๙	โครงการฝึกอบรมการเลี้ยงจิ้งหรีด	เพื่อให้ประชาชนมีความรู้ และสามารถนำไปประกอบเป็นอาชีพเสริมได้	จำนวน ๑ โครงการ	๓๐,๐๐๐	๓๐,๐๐๐	๓๐,๐๐๐	๓๐,๐๐๐	๓๐,๐๐๐	จำนวนโครงการที่สนับสนุน	ประชาชนมีความรู้และสามารถนำไปประกอบเป็นอาชีพเสริมได้	สำนักงานปลัด
๒๐	โครงการฝึกอบรมการเลี้ยงกบ	เพื่อให้ประชาชนมีความรู้ในการเลี้ยงกบเพื่อบริโภคและจำหน่าย	จำนวน ๑ โครงการ	๘๐,๐๐๐	๘๐,๐๐๐	๘๐,๐๐๐	๘๐,๐๐๐	๘๐,๐๐๐	จำนวนโครงการที่จัดฝึกอบรม	ประชาชนมีความรู้ในการเลี้ยงกบเพื่อบริโภคและจำหน่าย	สำนักงานปลัด
๒๑	โครงการเลี้ยงปลาในบ่อพลาสติก	เพื่อส่งเสริมให้ประชาชนมีการเลี้ยงปลาเพื่อบริโภคและจำหน่าย	จำนวน ๑ โครงการ	๑๐๐,๐๐๐	๑๐๐,๐๐๐	๑๐๐,๐๐๐	๑๐๐,๐๐๐	๑๐๐,๐๐๐	จำนวนโครงการที่ดำเนินการ	ประชาชนมีปลาเพื่อบริโภคในครัวเรือนและจำหน่าย	สำนักงานปลัด
๒๒	โครงการส่งเสริมการเลี้ยงปลาในบ่อดิน	เพื่อส่งเสริมให้ประชาชนมีการเลี้ยงปลาเพื่อบริโภคและจำหน่าย	จำนวน ๑ โครงการ	๑๐๐,๐๐๐	๑๐๐,๐๐๐	๑๐๐,๐๐๐	๑๐๐,๐๐๐	๑๐๐,๐๐๐	จำนวนโครงการที่ดำเนินการ	ประชาชนมีปลาเพื่อบริโภคในครัวเรือนและจำหน่าย	

รายละเอียดโครงการพัฒนา
แผนพัฒนาท้องถิ่น (พ.ศ. ๒๕๖๑ - ๒๕๖๕)

แบบ ผ. ๐๒

องค์การบริหารส่วนตำบลปรือใหญ่ อำเภออุ้มผาง จังหวัดศรีสะเกษ

ก. ยุทธศาสตร์จังหวัดที่ ๑ การยกระดับเศรษฐกิจให้พึ่งตนเองและแข่งขันได้

ข. ยุทธศาสตร์การพัฒนาของ อปท. ในเขตจังหวัดศรีสะเกษ ยุทธศาสตร์ที่ ๓ การยกระดับเศรษฐกิจให้พึ่งตนเองและแข่งขันได้

๒.ยุทธศาสตร์ที่ ๒ การเสริมสร้างภูมิคุ้มกันทางสังคมและคุณภาพชีวิตที่ดี

๒.๒ แผนงานการเกษตร

ที่	โครงการ	วัตถุประสงค์	เป้าหมาย (ผลผลิตของโครงการ)	งบประมาณ					ตัวชี้วัด (KPI)	ผลที่คาดว่าจะได้รับ	หน่วยงาน รับผิดชอบหลัก
				๒๕๖๑	๒๕๖๒	๒๕๖๓	๒๕๖๔	๒๕๖๕			
๒๓	โครงการส่งเสริมการเลี้ยงปลานิลในกระชัง	เพื่อสนับสนุนให้ประชาชนเลี้ยงปลานิลในกระชังเพื่อบริโภคและจำหน่าย	จำนวน ๑ โครงการ	๑๐๐,๐๐๐	๑๐๐,๐๐๐	๑๐๐,๐๐๐	๑๐๐,๐๐๐	๑๐๐,๐๐๐	จำนวนโครงการที่ดำเนินการ	ประชาชนมีการเลี้ยงปลานิลในกระชังเพื่อบริโภคและจำหน่าย	สำนักงานปลัด
๒๔	โครงการส่งเสริมการเลี้ยงปลาดุกในท่อซีเมนต์	เพื่อส่งเสริมให้ประชาชนมีการเลี้ยงปลาเพื่อบริโภคและจำหน่าย	จำนวน ๑ โครงการ	๑๐๐,๐๐๐	๑๐๐,๐๐๐	๑๐๐,๐๐๐	๑๐๐,๐๐๐	๑๐๐,๐๐๐	จำนวนโครงการที่ดำเนินการ	ประชาชนเลี้ยงปลาเพื่อบริโภคในครัวเรือนและจำหน่าย	สำนักงานปลัด
๒๕	โครงการส่งเสริมการปลูกผักสวนครัวรั้วกินได้และผักปลอดสารเคมี	เพื่อส่งเสริมให้ประชาชนปลูกผักสวนครัวรั้วกินได้ปลอดสารเคมีบริโภคในครัวเรือน	จำนวน ๑ โครงการ	๑๐๐,๐๐๐	๑๐๐,๐๐๐	๑๐๐,๐๐๐	๑๐๐,๐๐๐	๑๐๐,๐๐๐	จำนวนโครงการที่ดำเนินการ	ประชาชนปลูกผักสวนครัวรั้วกินได้ ผักปลอดสารเคมีบริโภคในครัวเรือน	สำนักงานปลัด
๒๖	โครงการปลูกผักสวนครัวในท่อซีเมนต์และกระถางรถยนต์	เพื่อส่งเสริมให้ประชาชนปลูกผักสวนครัวบริโภคในครัวเรือน	จำนวน ๑ โครงการ	๘๐,๐๐๐	๘๐,๐๐๐	๘๐,๐๐๐	๘๐,๐๐๐	๘๐,๐๐๐	จำนวนโครงการที่ดำเนินการ	ประชาชนปลูกผักสวนครัวบริโภคในครัวเรือน	สำนักงานปลัด
๒๗	โครงการฝึกอบรมการป้องกันและกำจัดโรคพืชและโรคสัตว์	เพื่อให้เกษตรกรมีความรู้ความเข้าใจในการป้องกันและกำจัดโรคพืชและสัตว์	จำนวน ๑ โครงการ	๔๐,๐๐๐	๔๐,๐๐๐	๔๐,๐๐๐	๔๐,๐๐๐	๔๐,๐๐๐	จำนวนโครงการที่ดำเนินการ	ประชาชนมีความรู้ความเข้าใจเพิ่มขึ้น	

รายละเอียดโครงการพัฒนา
แผนพัฒนาท้องถิ่น (พ.ศ. ๒๕๖๑ - ๒๕๖๕)

แบบ ผ. ๐๒

องค์การบริหารส่วนตำบลปรีอใหญ่ อำเภออุซันต์ จังหวัดศรีสะเกษ

ก. ยุทธศาสตร์จังหวัดที่ ๑ การยกระดับเศรษฐกิจให้พึ่งตนเองและแข่งขันได้

ข. ยุทธศาสตร์การพัฒนาของ อปท. ในเขตจังหวัดศรีสะเกษ ยุทธศาสตร์ที่ ๓ การยกระดับเศรษฐกิจให้พึ่งตนเองและแข่งขันได้

๒.ยุทธศาสตร์ที่ ๒ การเสริมสร้างภูมิคุ้มกันทางสังคมและคุณภาพชีวิตที่ดี

๒.๒ แผนงานการเกษตร

ที่	โครงการ	วัตถุประสงค์	เป้าหมาย (ผลผลิตของโครงการ)	งบประมาณ					ตัวชี้วัด (KPI)	ผลที่คาดว่าจะได้รับ	หน่วยงาน รับผิดชอบหลัก
				๒๕๖๑	๒๕๖๒	๒๕๖๓	๒๕๖๔	๒๕๖๕			
๒๘	โครงการบ่อเที่ยงดอกไม้แห่งความจงรักภักดีหนึ่งในพระราชดำริปรับปรุงดิน ในหลวงรัชการที่ ๙	เพื่อปรับปรุงบำรุงดินให้เกษตรกรตำบลปรีอใหญ่	จำนวน ๑ โครงการ	๔๐,๐๐๐	๔๐,๐๐๐	๔๐,๐๐๐	๔๐,๐๐๐	๔๐,๐๐๐	จำนวนโครงการที่ดำเนินการ	ประชาชนมีความรู้ความเข้าใจในการปลูกพืชบำรุงดิน	สำนักงานปลัด
๒๙	โครงการฝึกอบรมการใช้สารเคมี ๓ ชนิด ได้แก่ ไกลโฟเสต/ พาราควอต/ คลอไพริควอต ให้เกษตรกร	เพื่อให้เกษตรกรมีความรู้ความเข้าใจในการใช้สารเคมีอันตราย	จำนวน ๑ โครงการ	๔๐,๐๐๐	๔๐,๐๐๐	๔๐,๐๐๐	๔๐,๐๐๐	๔๐,๐๐๐	จำนวนโครงการที่ดำเนินการ	ประชาชนมีความรู้ความเข้าใจในการใช้สารเคมีเพิ่มขึ้น	สำนักงานปลัด
๓๐	โครงการทำเชื้อไตรโคเดอร์มาใช้ในการเกษตรเอง	เพื่อให้เกษตรกรทำเชื้อไตรโคเดอร์มาใช้เองได้	จำนวน ๑ โครงการ	๔๐,๐๐๐	๔๐,๐๐๐	๔๐,๐๐๐	๔๐,๐๐๐	๔๐,๐๐๐	จำนวนโครงการที่ดำเนินการ	ประชาชนมีความรู้ความเข้าใจในการทำเชื้อไตรโคเดอร์มา	สำนักงานปลัด
๓๑	โครงการเลี้ยงไส้เดือนดินเพื่อผลิตปุ๋ยน้ำหมักไส้เดือน	เพื่อให้เกษตรกรรู้วิธีผลิตและใช้เอง	จำนวน ๑ โครงการ	๑๐๐,๐๐๐	๑๐๐,๐๐๐	๑๐๐,๐๐๐	๑๐๐,๐๐๐	๑๐๐,๐๐๐	จำนวนโครงการที่ดำเนินการ	ประชาชนมีความรู้ความเข้าใจในการเลี้ยงไส้เดือนดิน	สำนักงานปลัด
๓๒	โครงการฝึกอบรมการเพาะเลี้ยงกล้วยไม้	เพื่อให้เกษตรกรรู้วิธีเพาะเลี้ยงกล้วยไม้	จำนวน ๑ โครงการ	๕๐,๐๐๐	๕๐,๐๐๐	๕๐,๐๐๐	๕๐,๐๐๐	๕๐,๐๐๐	จำนวนโครงการที่ดำเนินการ	ประชาชนมีความรู้ความเข้าใจในการเพาะกล้วยไม้	สำนักงานปลัด

รายละเอียดโครงการพัฒนา
แผนพัฒนาท้องถิ่น (พ.ศ. ๒๕๖๑ - ๒๕๖๕)

แบบ ผ. ๐๒

องค์การบริหารส่วนตำบลปรีอใหญ่ อำเภออุซันต์ จังหวัดศรีสะเกษ

ก. ยุทธศาสตร์จังหวัดที่ ๑ การยกระดับเศรษฐกิจให้พึ่งตนเองและแข่งขันได้

ข. ยุทธศาสตร์การพัฒนาของ อปท. ในเขตจังหวัดศรีสะเกษ ยุทธศาสตร์ที่ ๓ การยกระดับเศรษฐกิจให้พึ่งตนเองและแข่งขันได้

๒.ยุทธศาสตร์ที่ ๒ การเสริมสร้างภูมิคุ้มกันทางสังคมและคุณภาพชีวิตที่ดี

๒.๒ แผนงานการเกษตร

ที่	โครงการ	วัตถุประสงค์	เป้าหมาย (ผลผลิตของโครงการ)	งบประมาณ					ตัวชี้วัด (KPI)	ผลที่คาดว่าจะได้รับ	หน่วยงาน รับผิดชอบหลัก
				๒๕๖๑	๒๕๖๒	๒๕๖๓	๒๕๖๔	๒๕๖๕			
๓๓	โครงการผลิตเมล็ดพันธุ์ข้าวหอมมะลิ ๑๐๕	เพื่อให้เกษตรกรรู้จักการคัดเลือกข้าวปน	จำนวน ๑ โครงการ	๑๐๐,๐๐๐	๑๐๐,๐๐๐	๑๐๐,๐๐๐	๑๐๐,๐๐๐	๑๐๐,๐๐๐	จำนวนโครงการที่ดำเนินการ	ประชาชนมีความรู้วิธีการคัดเลือกข้าวปน	สำนักงานปลัด
๓๔	โครงการปลูกดอกทานตะวันเพื่อการท่องเที่ยวเชิงเกษตร	เพื่อเป็นจุดพักผ่อนของประชาชน	จำนวน ๑ โครงการ	๑๐๐,๐๐๐	๑๐๐,๐๐๐	๑๐๐,๐๐๐	๑๐๐,๐๐๐	๑๐๐,๐๐๐	จำนวนโครงการที่ดำเนินการ	ประชาชนมีสถานที่ท่องเที่ยวเชิงเกษตร	สำนักงานปลัด
๓๕	โครงการปลูกไม้ประดับเพื่อประดับตกแต่งอาคารสถานที่	เพื่อใช้ในการประดับตกแต่งอาคารสถานที่ในงานต่างๆ	จำนวน ๑ โครงการ	๑๐๐,๐๐๐	๑๐๐,๐๐๐	๑๐๐,๐๐๐	๑๐๐,๐๐๐	๑๐๐,๐๐๐	จำนวนโครงการที่ดำเนินการ	มีอาคารสถานที่สวยงามในการบริการประชาชน	สำนักงานปลัด
๓๖	โครงการฝึกอบรมการเลี้ยงแพะเพื่อจำหน่าย	เพื่อให้เกษตรกรรู้จักส่งเสริมการเลี้ยงแพะ	จำนวน ๑ โครงการ	๕๐,๐๐๐	๕๐,๐๐๐	๕๐,๐๐๐	๕๐,๐๐๐	๕๐,๐๐๐	จำนวนโครงการที่ดำเนินการ	ประชาชนมีความรู้ความเข้าใจในการเลี้ยงแพะ	สำนักงานปลัด
๓๗	โครงการฝึกอบรมการวิเคราะห์ดิน	เพื่อให้เกษตรกรเกิดความรู้ในการวิเคราะห์ดิน	จำนวน ๑ โครงการ	๔๐,๐๐๐	๔๐,๐๐๐	๔๐,๐๐๐	๔๐,๐๐๐	๔๐,๐๐๐	จำนวนโครงการที่ดำเนินการ	ประชาชนมีความรู้ความเข้าใจในการวิเคราะห์ดิน	สำนักงานปลัด

รายละเอียดโครงการพัฒนา
แผนพัฒนาท้องถิ่น (พ.ศ. ๒๕๖๑ - ๒๕๖๕)

แบบ ผ. ๐๒

องค์การบริหารส่วนตำบลปรีอใหญ่ อำเภออุซันต์ จังหวัดศรีสะเกษ

ก. ยุทธศาสตร์จังหวัดที่ ๒ การเสริมสร้างภูมิคุ้มกันทางสังคมและคุณภาพชีวิต

ข. ยุทธศาสตร์การพัฒนาของ อปท. ในเขตจังหวัดศรีสะเกษ ยุทธศาสตร์ที่ ๒ การเสริมสร้างภูมิคุ้มกันทางสังคมและคุณภาพชีวิต

๒.ยุทธศาสตร์ที่ ๒ การเสริมสร้างภูมิคุ้มกันทางสังคมและคุณภาพชีวิตที่ดี

๒.๓ แผนงานสาธารณสุข

ที่	โครงการ	วัตถุประสงค์	เป้าหมาย (ผลผลิตของโครงการ)	งบประมาณ					ตัวชี้วัด (KPI)	ผลที่คาดว่าจะได้รับ	หน่วยงาน รับผิดชอบหลัก
				๒๕๖๑	๒๕๖๒	๒๕๖๓	๒๕๖๔	๒๕๖๕			
๑	โครงการส่งเสริมการดำเนินงานและบริหารจัดการระบบการแพทย์ฉุกเฉินขององค์การบริหารส่วนตำบลปรีอใหญ่	เพื่อส่งเสริมการดำเนินงานและบริหารจัดการระบบการแพทย์ฉุกเฉิน	จ้างเหมาบริการผู้ปฏิบัติการแพทย์ฉุกเฉินจำนวน ๑๒ เดือน	๔๕๐,๐๐๐	๔๕๐,๐๐๐	๔๕๐,๐๐๐	๔๕๐,๐๐๐	๔๕๐,๐๐๐	ประชาชนร้อยละ ๑๐๐ ได้รับความช่วยเหลือ	อบต.สามารถให้บริการประชาชนด้านการกู้ชีพ กู้ภัย	สำนักงานปลัด
๒	โครงการฝึกอบรมและทบทวนชุดปฏิบัติการฉุกเฉินเบื้องต้น	เพื่อฝึกอบรมและทบทวนชุดปฏิบัติการฉุกเฉินเบื้องต้น	๑ ครั้ง/ปี ชุดปฏิบัติการฉุกเฉินเบื้องต้น	๕๐,๐๐๐	๕๐,๐๐๐	๕๐,๐๐๐	๕๐,๐๐๐	๕๐,๐๐๐	ชุดปฏิบัติการฉุกเฉินมีความรู้และความชำนาญเพิ่มขึ้น ร้อยละ ๓๐	อบต.สามารถให้บริการประชาชนด้านการกู้ชีพ กู้ภัยได้มีประสิทธิภาพ	สำนักงานปลัด
๓	โครงการรณรงค์ป้องกันการแพร่ระบาดของโรคไข้เลือดออก	ลดอัตราการป่วยด้วยโรคไข้เลือดออกในเขตตำบล และเพื่อให้ประชาชนมีส่วนร่วมในโครงการควบคุมป้องกันโรคไข้เลือดออก	ตลอดปี จำนวน ๒๐ หมู่บ้าน	๑๐๐,๐๐๐	๑๐๐,๐๐๐	๑๐๐,๐๐๐	๑๐๐,๐๐๐	๑๐๐,๐๐๐	จำนวนผู้ป่วยโรคไข้เลือดออกลดลง เป็น ๐	อัตราป่วยด้วยโรคไข้เลือดออก ลดลงสามารถควบคุมการแพร่ระบาดของโรคไข้เลือดออกได้	สำนักงานปลัด
๔	โครงการสัตว์ปลอดโรค คนปลอดภัยจากโรคพิษสุนัขบ้า	จัดหาเวชภัณฑ์ควบคุมและป้องกันโรคพิษสุนัขบ้า จัดบริการฉีดวัคซีน ฉีดยาคุมกำเนิด ทำหมันสุนัขและแมว	๑ ครั้ง/ปี จำนวน ๒๐ หมู่บ้าน	๑๐๐,๐๐๐	๑๐๐,๐๐๐	๑๐๐,๐๐๐	๑๐๐,๐๐๐	๑๐๐,๐๐๐	สัตว์ในเขตพื้นที่ ร้อยละ ๗๐ ถูกควบคุมมิให้เกิดโรค	ประชาชนได้รับการบริการควบคุมป้องกันโรคพิษสุนัขบ้าในสุนัขและแมว	สำนักงานปลัด

รายละเอียดโครงการพัฒนา
แผนพัฒนาท้องถิ่น (พ.ศ. ๒๕๖๑ - ๒๕๖๕)

แบบ ผ. ๐๒

องค์การบริหารส่วนตำบลปรีอใหญ่ อำเภออุซันต์ จังหวัดศรีสะเกษ

ก. ยุทธศาสตร์จังหวัดที่ ๒ การเสริมสร้างภูมิคุ้มกันทางสังคมและคุณภาพชีวิต

ข. ยุทธศาสตร์การพัฒนาของ อปท. ในเขตจังหวัดศรีสะเกษ ยุทธศาสตร์ที่ ๒ การเสริมสร้างภูมิคุ้มกันทางสังคมและคุณภาพชีวิต

๒.ยุทธศาสตร์ที่ ๒ การเสริมสร้างภูมิคุ้มกันทางสังคมและคุณภาพชีวิตที่ดี

๒.๓ แผนงานสาธารณสุข

ที่	โครงการ	วัตถุประสงค์	เป้าหมาย (ผลผลิตของโครงการ)	งบประมาณ					ตัวชี้วัด (KPI)	ผลที่คาดว่าจะได้รับ	หน่วยงาน รับผิดชอบ หลัก
				๒๕๖๑	๒๕๖๒	๒๕๖๓	๒๕๖๔	๒๕๖๕			
๕	โครงการฝึกอบรมป้องกันสัตว์มีพิษ	เพื่อฝึกอบรมให้ความรู้การป้องกันสัตว์มีพิษ	๑ ครั้ง/ปี	๔๐,๐๐๐	๔๐,๐๐๐	๔๐,๐๐๐	๔๐,๐๐๐	๔๐,๐๐๐	จำนวนโครงการที่ดำเนินการ	ประชาชนมีความรู้ความเข้าใจในการป้องกันสัตว์มีพิษ	สำนักงานปลัด
๖	โครงการฝึกอบรมและทบทวนชุดปฏิบัติการกู้ภัยทางน้ำ	เพื่อฝึกอบรมและทบทวนชุดปฏิบัติการกู้ภัยทางน้ำ	๑ ครั้ง/ปี	๕๐,๐๐๐	๕๐,๐๐๐	๕๐,๐๐๐	๕๐,๐๐๐	๕๐,๐๐๐	ชุดปฏิบัติการกู้ภัยทางน้ำมีความรู้และความชำนาญเพิ่มขึ้น ร้อยละ ๓๐	อบต.สามารถให้บริการประชาชนด้านการกู้ชีพ กู้ภัยได้มีประสิทธิภาพ	สำนักงานปลัด
๗	โครงการปรับปรุงห้องพยาบาลของโรงพยาบาล	เพื่อรองรับในการปฏิบัติภารกิจกู้ชีพกู้ภัยได้อย่างมีประสิทธิภาพ	รพพยาบาลฉุกเฉิน จำนวน ๑ คัน	๑๐๐,๐๐๐	๑๐๐,๐๐๐	๑๐๐,๐๐๐	๑๐๐,๐๐๐	๑๐๐,๐๐๐	จำนวนโครงการที่ดำเนินการ	อบต.สามารถให้บริการประชาชนด้านการกู้ชีพ กู้ภัยได้มีประสิทธิภาพ	สำนักงานปลัด
๘	เงินสมทบกองทุนหลักประกันสุขภาพ อบต.ปรีอใหญ่	เพื่อสมทบกองทุนหลักประกันสุขภาพในการดำเนินงานตามโครงการเพื่อสร้างหลักประกันสุขภาพให้กับบุคคลในพื้นที่	๑ ครั้ง/ปี	๓๐๐,๐๐๐	๓๐๐,๐๐๐	๓๐๐,๐๐๐	๓๐๐,๐๐๐	๓๐๐,๐๐๐	มีการดำเนินโครงการด้านส่งเสริมสุขภาพตามแผนงาน ร้อยละ ๙๐	ประชาชนได้รับการส่งเสริมดูแลสุขภาพจากกองทุนหลักประกันสุขภาพของตำบล	สำนักงานปลัด

รายละเอียดโครงการพัฒนา
แผนพัฒนาท้องถิ่น (พ.ศ. ๒๕๖๑ - ๒๕๖๕)
องค์การบริหารส่วนตำบลปรีอใหญ่ อำเภออุซันต์ จังหวัดศรีสะเกษ

ก. ยุทธศาสตร์จังหวัดที่ ๒ การเสริมสร้างภูมิคุ้มกันทางสังคมและคุณภาพชีวิต

ข. ยุทธศาสตร์การพัฒนาของ อปท. ในเขตจังหวัดศรีสะเกษ ยุทธศาสตร์ที่ ๒ การเสริมสร้างภูมิคุ้มกันทางสังคมและคุณภาพชีวิต

๒.ยุทธศาสตร์ที่ ๒ การเสริมสร้างภูมิคุ้มกันทางสังคมและคุณภาพชีวิตที่ดี

๒.๓ แผนงานสาธารณสุข

ที่	โครงการ	วัตถุประสงค์	เป้าหมาย (ผลผลิตของโครงการ)	งบประมาณ					ตัวชี้วัด (KPI)	ผลที่คาดว่าจะได้รับ	หน่วยงาน รับผิดชอบหลัก
				๒๕๖๑	๒๕๖๒	๒๕๖๓	๒๕๖๔	๒๕๖๕			
๙	อุดหนุนตามโครงการเกี่ยวกับเงินอุดหนุนทั่วไปตามโครงการพระราชดำริ ด้านสาธารณสุขทุกหมู่บ้าน	เพื่อสนับสนุนกิจกรรมตามพระราชดำริ ด้านสาธารณสุขทุกหมู่บ้าน	อุดหนุนให้กับ คณะกรรมการหมู่บ้านทุกหมู่บ้าน ทั้ง ๒๐ หมู่บ้าน	๔๐๐,๐๐๐	๔๐๐,๐๐๐	๔๐๐,๐๐๐	๔๐๐,๐๐๐	๔๐๐,๐๐๐	ประชาชนร้อยละ ๖๐ ได้การดูแลสุขภาพอย่างทั่วถึง	สำนักงานปลัด	
๑๐	โครงการรณรงค์การป้องกันโรคติดต่อ	เพื่อฝึกอบรมให้ความรู้ด้านการป้องกันโรคติดต่อชนิดต่าง ๆ	จำนวน ๑ โครงการ	๔๐,๐๐๐	๔๐,๐๐๐	๔๐,๐๐๐	๔๐,๐๐๐	๔๐,๐๐๐	จำนวนโครงการที่ดำเนินการ	ประชาชนมีความรู้ในการป้องกันโรคติดต่อชนิดต่าง ๆ	สำนักงานปลัด
๑๑	โครงการสนับสนุนการตรวจสุขภาพประจำปีของประชาชน	เพื่อจัดให้มีการตรวจสุขภาพประจำปี	จำนวน ๒ ครั้ง/ปี	๔๐,๐๐๐	๔๐,๐๐๐	๔๐,๐๐๐	๔๐,๐๐๐	๔๐,๐๐๐	จำนวนโครงการที่ดำเนินการ	ประชาชนได้รับการตรวจสุขภาพประจำปี	สำนักงานปลัด
๑๒	โครงการเฝ้าระวังป้องกันโรคติดต่อ เช่น ไข้หวัดนก ไข้หวัดใหญ่สายพันธุ์ใหม่ ฯลฯ	เพื่อสนับสนุนงบประมาณในการดำเนินการเฝ้าระวังและป้องกันการระบาดของโรคติดต่อชนิดต่าง ๆ	จำนวน ๑ โครงการ	๕๐,๐๐๐	๕๐,๐๐๐	๕๐,๐๐๐	๕๐,๐๐๐	๕๐,๐๐๐	จำนวนโครงการที่ดำเนินการ	มีงบประมาณดำเนินการได้ทันทีเมื่อเกิดการระบาดภายในเขตพื้นที่ตำบลปรีอใหญ่	สำนักงานปลัด

รายละเอียดโครงการพัฒนา
แผนพัฒนาท้องถิ่น (พ.ศ. ๒๕๖๑ - ๒๕๖๕)

แบบ ผ. ๐๒

องค์การบริหารส่วนตำบลปรีอใหญ่ อำเภออุซันธุ์ จังหวัดศรีสะเกษ

ก. ยุทธศาสตร์จังหวัดที่ ๒ การเสริมสร้างภูมิคุ้มกันทางสังคมและคุณภาพชีวิต

ข. ยุทธศาสตร์การพัฒนาของ อปท. ในเขตจังหวัดศรีสะเกษ ยุทธศาสตร์ที่ ๒ การเสริมสร้างภูมิคุ้มกันทางสังคมและคุณภาพชีวิต

๒.ยุทธศาสตร์ที่ ๒ การเสริมสร้างภูมิคุ้มกันทางสังคมและคุณภาพชีวิตที่ดี

๒.๓ แผนงานสาธารณสุข

ที่	โครงการ	วัตถุประสงค์	เป้าหมาย (ผลผลิตของโครงการ)	งบประมาณ					ตัวชี้วัด (KPI)	ผลที่คาดว่าจะได้รับ	หน่วยงาน รับผิดชอบหลัก
				๒๕๖๑	๒๕๖๒	๒๕๖๓	๒๕๖๔	๒๕๖๕			
๑๓	โครงการฝึกอบรมให้ความรู้เกี่ยวกับการใช้สารเคมีในชีวิตประจำวัน	เพื่อฝึกอบรมให้ความรู้เกี่ยวกับการใช้สารเคมีในชีวิตประจำวันได้อย่างถูกต้อง	จำนวน ๑ โครงการ	๔๐,๐๐๐	๔๐,๐๐๐	๔๐,๐๐๐	๔๐,๐๐๐	๔๐,๐๐๐	จำนวนโครงการที่ดำเนินการ	ประชาชนมีความรู้เกี่ยวกับการใช้สารเคมีในชีวิตประจำวันได้อย่างถูกต้อง	สำนักงานปลัด
๑๔	โครงการเดินแอโรบิก	เพื่อส่งเสริมให้ประชาชนออกกำลังกายลดพุงลดโรคและสุขภาพแข็งแรง	จำนวน ๑ โครงการ	๑๐,๐๐๐	๑๐,๐๐๐	๑๐,๐๐๐	๑๐,๐๐๐	๑๐,๐๐๐	จำนวนโครงการที่ดำเนินการ	ประชาชนออกกำลังกายลดพุงลดโรคและสุขภาพแข็งแรง	สำนักงานปลัด

รายละเอียดโครงการพัฒนา
แผนพัฒนาท้องถิ่น (พ.ศ. ๒๕๖๑ - ๒๕๖๕)

แบบ ผ. ๐๒

องค์การบริหารส่วนตำบลปรีอใหญ่ อำเภออุซันต์ จังหวัดศรีสะเกษ

ก. ยุทธศาสตร์จังหวัดที่ ๒ การเสริมสร้างภูมิคุ้มกันทางสังคมและคุณภาพชีวิต

ข. ยุทธศาสตร์การพัฒนาของ อปท. ในเขตจังหวัดศรีสะเกษ ยุทธศาสตร์ที่ ๒ การเสริมสร้างภูมิคุ้มกันทางสังคมและคุณภาพชีวิต

๒.ยุทธศาสตร์ที่ ๒ การเสริมสร้างภูมิคุ้มกันทางสังคมและคุณภาพชีวิตที่ดี

๒.๔ แผนงานสังคมสงเคราะห์

ที่	โครงการ	วัตถุประสงค์	เป้าหมาย (ผลผลิตของโครงการ)	งบประมาณ					ตัวชี้วัด (KPI)	ผลที่คาดว่าจะได้รับ	หน่วยงาน รับผิดชอบหลัก
				๒๕๖๑	๒๕๖๒	๒๕๖๓	๒๕๖๔	๒๕๖๕			
๑	โครงการซ่อมแซมบ้านผู้ยากไร้ ผู้ด้อยโอกาสทางสังคม	เพื่อปรับปรุงซ่อมแซมที่อยู่อาศัยให้กับประชาชนผู้ยากไร้	๑ ครั้ง/ปี	๑๐๐,๐๐๐	๑๐๐,๐๐๐	๑๐๐,๐๐๐	๑๐๐,๐๐๐	๑๐๐,๐๐๐	ผู้ยากไร้ ผู้ด้อยโอกาสที่มี พักอาศัยที่ตื้น ร้อยละ ๒๐	ผู้ด้อยโอกาส ได้รับการ ช่วยเหลือ ด้านที่อยู่อาศัย การดำรงชีวิต ที่ดีขึ้น	กอง สวัสดิการ สังคม
๒	โครงการพัฒนาคุณภาพชีวิต ผู้สูงอายุ	เพื่อจัดกิจกรรมเสริมสร้าง สุขภาพร่างกายและจิตใจ ให้ผู้สูงอายุในตำบล	๑ ครั้ง/ปี	๑๐๐,๐๐๐	๑๐๐,๐๐๐	๑๐๐,๐๐๐	๑๐๐,๐๐๐	๑๐๐,๐๐๐	ผู้สูงอายุได้รับ เอาใจใส่ทั้งด้าน ร่างกายและด้าน จิตใจ ร้อยละ ๙๐	ผู้สูงอายุได้ร่วม ทำกิจกรรม และได้รับเอาใจ ใส่ทั้งด้าน ร่างกายและด้าน จิตใจ	กอง สวัสดิการ สังคม
๓	โครงการช่วยเหลือผู้ด้อยโอกาส ทางสังคมตำบลปรีอใหญ่	เพื่อช่วยผู้ด้อยโอกาสใน ตำบลให้ได้รับความ ช่วยเหลือ	ผู้ด้อยโอกาสในตำบล ปีละ ๑ ครั้ง	๔๐,๐๐๐	๔๐,๐๐๐	๔๐,๐๐๐	๔๐,๐๐๐	๔๐,๐๐๐	ผู้ด้อยโอกาสมี คุณภาพชีวิตที่ดี ขึ้นร้อยละ ๑๐	ผู้ด้อยโอกาส ได้รับการ ช่วยเหลือ การดำรงชีวิตที่ดี ขึ้น	กอง สวัสดิการ สังคม

รายละเอียดโครงการพัฒนา
แผนพัฒนาท้องถิ่น (พ.ศ. ๒๕๖๑ - ๒๕๖๕)

แบบ ผ. ๐๒

องค์การบริหารส่วนตำบลปรีอใหญ่ อำเภออุซันต์ จังหวัดศรีสะเกษ

ก. ยุทธศาสตร์จังหวัดที่ ๒ การเสริมสร้างภูมิคุ้มกันทางสังคมและคุณภาพชีวิต

ข. ยุทธศาสตร์การพัฒนาของ อปท. ในเขตจังหวัดศรีสะเกษ ยุทธศาสตร์ที่ ๒ การเสริมสร้างภูมิคุ้มกันทางสังคมและคุณภาพชีวิต

๒.ยุทธศาสตร์ที่ ๒ การเสริมสร้างภูมิคุ้มกันทางสังคมและคุณภาพชีวิตที่ดี

๒.๔ แผนงานสังคมสงเคราะห์

ที่	โครงการ	วัตถุประสงค์	เป้าหมาย (ผลผลิตของโครงการ)	งบประมาณ					ตัวชี้วัด (KPI)	ผลที่คาดว่าจะได้รับ	หน่วยงาน รับผิดชอบ หลัก
				๒๕๖๑	๒๕๖๒	๒๕๖๓	๒๕๖๔	๒๕๖๕			
๔	โครงการส่งเสริมอาชีพให้สตรีตำบลปรีอใหญ่	เพื่อส่งเสริมอาชีพให้แก่กลุ่มสตรี	๑ ครั้ง/ปี	๑๐๐,๐๐๐	๑๐๐,๐๐๐	๑๐๐,๐๐๐	๑๐๐,๐๐๐	๑๐๐,๐๐๐	กลุ่มสตรีมีการพัฒนาด้านอาชีพที่ดีขึ้นร้อยละ ๒๐	กลุ่มสตรีได้พัฒนาทักษะการประกอบอาชีพที่ดีขึ้น	กองสวัสดิการสังคม
๕	โครงการส่งเสริมอาชีพให้แก่ผู้สูงอายุตำบลปรีอใหญ่	เพื่อส่งเสริมอาชีพให้แก่ผู้สูงอายุ	๑ ครั้ง/ปี	๑๐๐,๐๐๐	๑๐๐,๐๐๐	๑๐๐,๐๐๐	๑๐๐,๐๐๐	๑๐๐,๐๐๐	ผู้สูงอายุมีการพัฒนาด้านอาชีพที่ดีขึ้นร้อยละ ๒๐	ผู้สูงอายุได้พัฒนาทักษะการประกอบอาชีพที่ดีขึ้น	กองสวัสดิการสังคม
๖	โครงการถ่ายทอดภูมิปัญญาท้องถิ่นตำบลปรีอใหญ่	เพื่อสืบสานภูมิปัญญาท้องถิ่นให้ชนรุ่นหลังได้นำมาใช้ในชีวิตประจำวัน	๑ ครั้ง/ปี	๑๐๐,๐๐๐	๑๐๐,๐๐๐	๑๐๐,๐๐๐	๑๐๐,๐๐๐	๑๐๐,๐๐๐	จำนวนโครงการที่ดำเนินการ	ประชาชนมีความรู้เกี่ยวกับการถ่ายทอดภูมิปัญญาในชีวิตประจำวันได้อย่างถูกต้อง	กองสวัสดิการสังคม
๗	โครงการส่งเสริมศูนย์พัฒนาครอบครัวระดับตำบล	เพื่อเพิ่มความเข้มแข็งของชุมชนมีครอบครัวที่เป็นสุข	๑ ครั้ง/ปี	๑๐,๐๐๐	๑๐,๐๐๐	๑๐,๐๐๐	๑๐,๐๐๐	๑๐,๐๐๐	จำนวนครอบครัวที่เป็นสุขเพิ่มขึ้นร้อยละ ๑๐	ประชาชนมีครอบครัวที่เป็นสุขชุมชนเข้มแข็ง	กองสวัสดิการสังคม
๘	อุดหนุนตามโครงการสนับสนุนการดำเนินกิจกรรมของสภาเด็กและเยาวชนตำบลปรีอใหญ่	เพื่อเป็นการขับเคลื่อนการดำเนินงานด้านกิจกรรมและสร้างความเข้มแข็งของสภาเด็กและเยาวชนตำบล	อุดหนุนให้กับ สภาเด็กและเยาวชนตำบลปรีอใหญ่	๒๐,๐๐๐	๒๐,๐๐๐	๒๐,๐๐๐	๒๐,๐๐๐	๒๐,๐๐๐	เด็กและเยาวชนร้อยละ ๖๐ ได้เข้าร่วมกิจกรรมร่วมกัน	เด็กและเยาวชนได้มีกิจกรรมร่วมกันให้เกิดความเข้มแข็ง	กองสวัสดิการสังคม

รายละเอียดโครงการพัฒนา
แผนพัฒนาท้องถิ่น (พ.ศ. ๒๕๖๑ - ๒๕๖๕)

แบบ ผ. ๐๒

องค์การบริหารส่วนตำบลปรีอใหญ่ อำเภออุซันธุ์ จังหวัดศรีสะเกษ

ก. ยุทธศาสตร์จังหวัดที่ ๒ การเสริมสร้างภูมิคุ้มกันทางสังคมและคุณภาพชีวิต

ข. ยุทธศาสตร์การพัฒนาของ อปท. ในเขตจังหวัดศรีสะเกษ ยุทธศาสตร์ที่ ๒ การเสริมสร้างภูมิคุ้มกันทางสังคมและคุณภาพชีวิต

๒.ยุทธศาสตร์ที่ ๒ การเสริมสร้างภูมิคุ้มกันทางสังคมและคุณภาพชีวิตที่ดี

๒.๔ แผนงานสังคมสงเคราะห์

ที่	โครงการ	วัตถุประสงค์	เป้าหมาย (ผลผลิตของโครงการ)	งบประมาณ					ตัวชี้วัด (KPI)	ผลที่คาดว่าจะได้รับ	หน่วยงาน รับผิดชอบหลัก
				๒๕๖๑	๒๕๖๒	๒๕๖๓	๒๕๖๔	๒๕๖๕			
๙	โครงการส่งเสริมอาชีพผู้พิการและผู้ด้อยโอกาส	เพื่อจัดกิจกรรมส่งเสริมอาชีพให้ผู้พิการและผู้ด้อยโอกาสในตำบล	๑ ครั้ง/ปี	๒๐๐,๐๐๐	๒๐๐,๐๐๐	๒๐๐,๐๐๐	๒๐๐,๐๐๐	๒๐๐,๐๐๐	ผู้พิการและผู้ด้อยโอกาสมีการพัฒนาด้านอาชีพที่ดีขึ้นร้อยละ ๒๐	ผู้พิการและผู้ด้อยโอกาสได้พัฒนาทักษะการประกอบอาชีพที่ดีขึ้น	กองสวัสดิการสังคม
๑๐	โครงการโรงเรียนผู้สูงอายุตำบลปรีอใหญ่	เพื่อจัดกิจกรรมเสริมสร้างสุขภาพร่างกายและจิตใจให้ผู้สูงอายุในตำบล	๑ ครั้ง/ปี	๕๐,๐๐๐	๕๐,๐๐๐	๕๐,๐๐๐	๕๐,๐๐๐	๕๐,๐๐๐	ผู้สูงอายุได้รับเอาใจใส่ทั้งด้านร่างกายและด้านจิตใจ ร้อยละ ๙๐	ผู้สูงอายุได้ร่วมทำกิจกรรมและได้รับเอาใจใส่ทั้งด้านร่างกายและด้านจิตใจ	กองสวัสดิการสังคม

รายละเอียดโครงการพัฒนา
แผนพัฒนาท้องถิ่น (พ.ศ. ๒๕๖๑ - ๒๕๖๕)

แบบ ผ. ๐๒

องค์การบริหารส่วนตำบลปรีอใหญ่ อำเภออุซันธุ์ จังหวัดศรีสะเกษ

ก. ยุทธศาสตร์จังหวัดที่ ๒ การเสริมสร้างภูมิคุ้มกันทางสังคมและคุณภาพชีวิต

ข. ยุทธศาสตร์การพัฒนาของ อปท. ในเขตจังหวัดศรีสะเกษ ยุทธศาสตร์ที่ ๒ การเสริมสร้างภูมิคุ้มกันทางสังคมและคุณภาพชีวิต

๒.ยุทธศาสตร์ที่ ๒ การเสริมสร้างภูมิคุ้มกันทางสังคมและคุณภาพชีวิตที่ดี

๒.๕ แผนงานบกลาง

ที่	โครงการ	วัตถุประสงค์	เป้าหมาย (ผลผลิตของโครงการ)	งบประมาณ					ตัวชี้วัด (KPI)	ผลที่คาดว่าจะได้รับ	หน่วยงาน รับผิดชอบหลัก
				๒๕๖๑	๒๕๖๒	๒๕๖๓	๒๕๖๔	๒๕๖๕			
๑	โครงการสร้างหลักประกันด้านรายได้แก่ผู้สูงอายุ	เพื่อจัดสวัสดิการเบี้ยยังชีพผู้สูงอายุ	ผู้สูงอายุในตำบล๑ ครั้ง/เดือน	๑๑,๐๐๐,๐๐๐	๑๑,๐๐๐,๐๐๐	๑๑,๐๐๐,๐๐๐	๑๑,๐๐๐,๐๐๐	๑๑,๐๐๐,๐๐๐	ผู้มีสิทธิเบี้ยยังชีพผู้สูงอายุได้รับเงินร้อยละ ๑๐๐	ผู้สูงอายุ ได้รับการดูแลและช่วยเหลือได้รับสวัสดิการจากรัฐ	กองสวัสดิการสังคม
๒	โครงการสนับสนุนการเสริมสร้างสวัสดิการทางสังคมให้แก่ผู้พิการหรือทุพพลภาพ	เพื่อจัดสวัสดิการเบี้ยยังชีพให้ความช่วยเหลือ ผู้พิการ	ผู้พิการในตำบล ๑ ครั้ง/เดือน	๖,๐๐๐,๐๐๐	๖,๐๐๐,๐๐๐	๖,๐๐๐,๐๐๐	๖,๐๐๐,๐๐๐	๖,๐๐๐,๐๐๐	ผู้มีสิทธิเบี้ยยังชีพผู้พิการได้รับเงินร้อยละ ๑๐๐	ผู้พิการ ได้รับการดูแลและช่วยเหลือได้รับสวัสดิการจากรัฐ	กองสวัสดิการสังคม
๓	โครงการสงเคราะห์เบี้ยยังชีพผู้ป่วยเอดส์	เพื่อจัดสวัสดิการเบี้ยยังชีพผู้ป่วยเอดส์	ผู้ป่วยเอดส์ในตำบล ๑ ครั้ง/เดือน	๑๐๐,๐๐๐	๑๐๐,๐๐๐	๑๐๐,๐๐๐	๑๐๐,๐๐๐	๑๐๐,๐๐๐	ผู้มีสิทธิเบี้ยยังชีพผู้ป่วยเอดส์ได้รับเงินร้อยละ ๑๐๐	ผู้ป่วยเอดส์ ได้รับการดูแลและช่วยเหลือได้รับสวัสดิการจากรัฐ	กองสวัสดิการสังคม

รายละเอียดโครงการพัฒนา
แผนพัฒนาท้องถิ่น (พ.ศ. ๒๕๖๑ - ๒๕๖๕)

แบบ ผ. ๐๒

องค์การบริหารส่วนตำบลปรีอใหญ่ อำเภออุซันต์ จังหวัดศรีสะเกษ

ก. ยุทธศาสตร์จังหวัดที่ ๒ การเสริมสร้างภูมิคุ้มกันทางสังคมและคุณภาพชีวิต

ข. ยุทธศาสตร์การพัฒนาของ อปท. ในเขตจังหวัดศรีสะเกษ ยุทธศาสตร์ที่ ๒ การเสริมสร้างภูมิคุ้มกันทางสังคมและคุณภาพชีวิต

๒.ยุทธศาสตร์ที่ ๒ การเสริมสร้างภูมิคุ้มกันทางสังคมและคุณภาพชีวิตที่ดี

๒.๖ แผนงานการศึกษา

ที่	โครงการ	วัตถุประสงค์	เป้าหมาย (ผลผลิตของโครงการ)	งบประมาณ					ตัวชี้วัด (KPI)	ผลที่คาดว่าจะได้รับ	หน่วยงาน รับผิดชอบหลัก
				๒๕๖๑	๒๕๖๒	๒๕๖๓	๒๕๖๔	๒๕๖๕			
๑	โครงการจัดการแข่งขันกีฬา ศูนย์พัฒนาเด็กเล็ก สามสัมพันธ์ ประจำปี	เพื่อพัฒนาทักษะของเด็ก ก่อนเกณฑ์ให้เกิดการ เรียนรู้พัฒนาด้านร่างกาย	จำนวน ๗ ศูนย์	๔๐,๐๐๐	๔๐,๐๐๐	๔๐,๐๐๐	๔๐,๐๐๐	๔๐,๐๐๐	ร้อยละ ๙๐ เด็ก ก่อนเกณฑ์ได้รับการพัฒนา การพัฒนาด้าน ร่างกาย ๖	เด็กก่อนเกณฑ์ ได้รับการพัฒนา ด้านร่างกาย ๖	กอง การศึกษา
๒	โครงการเสริมสร้างการเรียนรู้ ชีวิตจริงศูนย์พัฒนาเด็กเล็ก	เพื่อพัฒนาทักษะของเด็ก ก่อนเกณฑ์ให้เกิดการ เรียนรู้พัฒนาด้านร่างกาย	จำนวน ๗ ศูนย์	๗๐,๐๐๐	๗๐,๐๐๐	๗๐,๐๐๐	๗๐,๐๐๐	๗๐,๐๐๐	ร้อยละ ๙๐ เด็ก ก่อนเกณฑ์ได้รับการพัฒนา การพัฒนาด้าน ร่างกาย ๖	เด็กก่อนเกณฑ์ ได้รับการพัฒนา ด้านร่างกาย ๖	กอง การศึกษา
๓	โครงการประชุมนิเทศผู้ปกครอง ศูนย์พัฒนาเด็กเล็ก	เพื่อทำความเข้าใจระหว่าง ผู้ปกครอง และองค์กร ปกครองส่วนท้องถิ่น	จำนวน ๗ ศูนย์	๕,๐๐๐	๕,๐๐๐	๕,๐๐๐	๕,๐๐๐	๕,๐๐๐	ร้อยละ ๙๙ ผู้ปกครองมีส่วนร่วม ร่วมกับอปท.	ประชาชนมี ความเข้าใจถึง ความสำคัญของ เด็กก่อนเกณฑ์	กอง การศึกษา
๔	โครงการนิทรรศการและผลงาน เด็กของศูนย์พัฒนาเด็กเล็ก ตำบลปรีอใหญ่	เพื่อพัฒนาทักษะของเด็ก ก่อนเกณฑ์ให้เกิดการ เรียนรู้พัฒนาด้านร่างกาย	จำนวน ๗ ศูนย์	๒๐,๐๐๐	๒๐,๐๐๐	๒๐,๐๐๐	๒๐,๐๐๐	๒๐,๐๐๐	ร้อยละ ๙๐ เด็ก ก่อนเกณฑ์ได้รับการพัฒนา การพัฒนาด้าน ร่างกาย ๖	เด็กก่อนเกณฑ์ ได้รับการพัฒนา ด้านร่างกาย ๖	กอง การศึกษา
๕	โครงการจัดงานวันแม่แห่งชาติ ศูนย์พัฒนาเด็กเล็กตำบลปรีอ ใหญ่	เพื่อเป็นค่าใช้จ่ายในการ ดำเนินโครงการวันแม่ แห่งชาติ	จำนวน ๑ ครั้ง	๑๐,๐๐๐	๑๐,๐๐๐	๑๐,๐๐๐	๑๐,๐๐๐	๑๐,๐๐๐	ร้อยละ ๙๐ ผู้เข้าร่วม กิจกรรม	เด็กศูนย์พัฒนา เด็กเล็ก , ครู และผู้ปกครองมี กิจกรรมร่วมกัน	กอง การศึกษา

รายละเอียดโครงการพัฒนา
แผนพัฒนาท้องถิ่น (พ.ศ. ๒๕๖๑ - ๒๕๖๕)

แบบ ผ. ๐๒

องค์การบริหารส่วนตำบลปรีอใหญ่ อำเภออุซันต์ จังหวัดศรีสะเกษ

ก. ยุทธศาสตร์จังหวัดที่ ๒ การเสริมสร้างภูมิคุ้มกันทางสังคมและคุณภาพชีวิต

ข. ยุทธศาสตร์การพัฒนาของ อปท. ในเขตจังหวัดศรีสะเกษ ยุทธศาสตร์ที่ ๒ การเสริมสร้างภูมิคุ้มกันทางสังคมและคุณภาพชีวิต

๒.ยุทธศาสตร์ที่ ๒ การเสริมสร้างภูมิคุ้มกันทางสังคมและคุณภาพชีวิตที่ดี

๒.๖ แผนงานการศึกษา

ที่	โครงการ	วัตถุประสงค์	เป้าหมาย (ผลผลิตของโครงการ)	งบประมาณ					ตัวชี้วัด (KPI)	ผลที่คาดว่าจะได้รับ	หน่วยงาน รับผิดชอบหลัก
				๒๕๖๑	๒๕๖๒	๒๕๖๓	๒๕๖๔	๒๕๖๕			
๖	โครงการจัดงานกิจกรรมวันเด็กแห่งชาติ	เพื่อพัฒนาทักษะของเด็กก่อนเกณฑ์ให้เกิดการเรียนรู้พัฒนาด้านร่างกาย	จำนวน ๗ ศูนย์	๗๐,๐๐๐	๗๐,๐๐๐	๗๐,๐๐๐	๗๐,๐๐๐	๗๐,๐๐๐	ร้อยละ ๙๐ เด็กก่อนเกณฑ์ได้รับการพัฒนาด้านร่างกาย	เด็กก่อนเกณฑ์ได้รับการพัฒนาด้านร่างกาย	กองการศึกษา
๗	โครงการสนับสนุนค่าใช้จ่ายการบริหารสถานศึกษาเพื่อดำเนินการเบิกหักผลส่งให้ศูนย์พัฒนาเด็กเล็ก	เพื่อจัดซื้อวัสดุและอุปกรณ์การเรียนการสอนให้กับเด็กระดับก่อนวัยเรียนให้สามารถทำกิจกรรมสร้างเสริมประสบการณ์อย่างกว้างขวางได้มีความรู้จากแหล่งเรียนรู้ต่างๆ เพิ่มโอกาสทางการศึกษาและแบ่งเบาภาระผู้ปกครอง	สนับสนุนค่าใช้จ่ายให้กับศูนย์พัฒนาเด็กเล็ก ทั้ง ๗ แห่ง ได้แก่ ๑.ค่าจัดการเรียนการสอน(รายหัว) ๒.ค่าหนังสือเรียน ๓.ค่าอุปกรณ์การเรียน ๔.ค่าเครื่องแบบนักเรียน ๕.ค่ากิจกรรมพัฒนาผู้เรียน	๗๐๐,๐๐๐	๗๐๐,๐๐๐	๗๐๐,๐๐๐	๗๐๐,๐๐๐	๗๐๐,๐๐๐	เด็กในสังกัดศพด. มีการพัฒนาการเพิ่มขึ้น ร้อยละ ๒๐	เด็กในศูนย์ฯ มีวัสดุการศึกษาช่วยในการเรียนรู้และพัฒนา	กองการศึกษา
๘	โครงการฝึกอบรมหลักสูตรการประเมินคุณภาพภายในศูนย์พัฒนาเด็กเล็ก	เพื่อทำความเข้าใจระหว่างผู้ประเมิน และองค์กรปกครองส่วนท้องถิ่น	จำนวน ๗ ศูนย์	๔๐,๐๐๐	๔๐,๐๐๐	๔๐,๐๐๐	๔๐,๐๐๐	๔๐,๐๐๐	ร้อยละ ๙๐ ผู้ประเมินมีส่วนร่วมกับองค์กรปกครองส่วนท้องถิ่น	องค์กรปกครองส่วนท้องถิ่นมีความเข้าใจในหลักการประเมินคุณภาพภายใน	กองการศึกษา

รายละเอียดโครงการพัฒนา
แผนพัฒนาท้องถิ่น (พ.ศ. ๒๕๖๑ - ๒๕๖๕)

แบบ ผ. ๐๒

องค์การบริหารส่วนตำบลปรีอใหญ่ อำเภออุซันต์ จังหวัดศรีสะเกษ

ก. ยุทธศาสตร์จังหวัดที่ ๒ การเสริมสร้างภูมิคุ้มกันทางสังคมและคุณภาพชีวิต

ข. ยุทธศาสตร์การพัฒนาของ อปท. ในเขตจังหวัดศรีสะเกษ ยุทธศาสตร์ที่ ๒ การเสริมสร้างภูมิคุ้มกันทางสังคมและคุณภาพชีวิต

๒.ยุทธศาสตร์ที่ ๒ การเสริมสร้างภูมิคุ้มกันทางสังคมและคุณภาพชีวิตที่ดี

๒.๖ แผนงานการศึกษา

ที่	โครงการ	วัตถุประสงค์	เป้าหมาย (ผลผลิตของโครงการ)	งบประมาณ					ตัวชี้วัด (KPI)	ผลที่คาดว่าจะได้รับ	หน่วยงาน รับผิดชอบหลัก
				๒๕๖๑	๒๕๖๒	๒๕๖๓	๒๕๖๔	๒๕๖๕			
๙	โครงการฝึกอบรมเกี่ยวกับการจัดทำฎีกาเบิกเงินการบันทึกบัญชีรายรับ - จ่ายการจัดซื้อจัดจ้าง	เพื่อให้ความรู้กับเจ้าหน้าที่เกี่ยวกับการจัดทำฎีกา ฯ	จำนวน ๗ ศูนย์	๓๐,๐๐๐	๓๐,๐๐๐	๓๐,๐๐๐	๓๐,๐๐๐	๓๐,๐๐๐	ร้อยละ ๙๐ ผู้จัดทำฎีกามีความรู้ความเข้าใจ	ผู้จัดทำฎีกามีความรู้ความเข้าใจมากยิ่งขึ้น	กองการศึกษา
๑๐	สนับสนุนอาหารกลางวัน ศูนย์พัฒนาเด็กเล็กในเขตตำบลปรีอใหญ่	เพื่อให้เด็กนักเรียนมีอาหารที่ถูกสุขลักษณะ เสริมสร้างความแข็งแรง	เด็กเล็กในศูนย์พัฒนาเด็กเล็ก จำนวน ๗ แห่ง	๑,๕๐๐,๐๐๐	๑,๕๐๐,๐๐๐	๑,๕๐๐,๐๐๐	๑,๕๐๐,๐๐๐	๑,๕๐๐,๐๐๐	เด็กในสังกัด ศพด. ได้รับสารอาหารครบถ้วน ร้อยละ ๑๐๐	เด็กเล็กมีอาหารที่ถูกสุขลักษณะ สุขภาพแข็งแรง มีการเจริญเติบโตตามวัย	กองการศึกษา
๑๑	สนับสนุนอาหารเสริม (นม) ศูนย์พัฒนาเด็กเล็กในเขตตำบลปรีอใหญ่	เพื่อให้เด็กเล็กมีอาหารเสริมที่ถูกสุขลักษณะ เสริมสร้างความแข็งแรง	เด็กเล็กในศูนย์พัฒนาเด็กเล็ก จำนวน ๗ แห่ง	๖๐๐,๐๐๐	๖๐๐,๐๐๐	๖๐๐,๐๐๐	๖๐๐,๐๐๐	๖๐๐,๐๐๐	เด็กในสังกัด ศพด. ได้รับสารอาหารครบถ้วน ร้อยละ ๑๐๐	เด็กเล็กมีอาหารเสริมที่ถูกสุขลักษณะ สุขภาพแข็งแรง มีการเจริญเติบโตตามวัย	กองการศึกษา
๑๒	สนับสนุนอาหารเสริม (นม) โรงเรียนในเขตตำบลปรีอใหญ่	เพื่อให้เด็กนักเรียนมีอาหารเสริมที่ถูกสุขลักษณะ เสริมสร้างความแข็งแรง	นักเรียนอนุบาล - ป.๖ ของโรงเรียน ๔ แห่ง	๒,๖๐๐,๐๐๐	๒,๖๐๐,๐๐๐	๒,๖๐๐,๐๐๐	๒,๖๐๐,๐๐๐	๒,๖๐๐,๐๐๐	เด็กนักเรียนในสังกัด สพฐ. ได้รับสารอาหารครบถ้วน ร้อยละ ๑๐๐	เด็กนักเรียนมีอาหารเสริมที่ถูกสุขลักษณะ สุขภาพแข็งแรง มีการเจริญเติบโตตามวัย	กองการศึกษา

รายละเอียดโครงการพัฒนา
แผนพัฒนาท้องถิ่น (พ.ศ. ๒๕๖๑ - ๒๕๖๕)

แบบ ผ. ๐๒

องค์การบริหารส่วนตำบลปรีอใหญ่ อำเภออุซันธุ์ จังหวัดศรีสะเกษ

ก. ยุทธศาสตร์จังหวัดที่ ๒ การเสริมสร้างภูมิคุ้มกันทางสังคมและคุณภาพชีวิต

ข. ยุทธศาสตร์การพัฒนาของ อปท. ในเขตจังหวัดศรีสะเกษ ยุทธศาสตร์ที่ ๒ การเสริมสร้างภูมิคุ้มกันทางสังคมและคุณภาพชีวิต

๒.ยุทธศาสตร์ที่ ๒ การเสริมสร้างภูมิคุ้มกันทางสังคมและคุณภาพชีวิตที่ดี

๒.๖ แผนงานการศึกษา

ที่	โครงการ	วัตถุประสงค์	เป้าหมาย (ผลผลิตของโครงการ)	งบประมาณ					ตัวชี้วัด (KPI)	ผลที่คาดว่าจะได้รับ	หน่วยงาน รับผิดชอบหลัก
				๒๕๖๑	๒๕๖๒	๒๕๖๓	๒๕๖๔	๒๕๖๕			
๑๓	โครงการส่งเสริมศักยภาพการจัดการศึกษาท้องถิ่น สำหรับครู	เพื่อพัฒนาศักยภาพการศึกษาของครู ฯ	จำนวน ๗ ศูนย์	๓๐,๐๐๐	๓๐,๐๐๐	๓๐,๐๐๐	๓๐,๐๐๐	๓๐,๐๐๐	ร้อยละ ๑๐๐ ครู ฯ มีศักยภาพ การศึกษามี ประสิทธิภาพ มากขึ้น	ครู ฯ มีศักยภาพ การศึกษามี ประสิทธิภาพ มากขึ้น	กอง การศึกษา
๑๔	โครงการประกวดศูนย์พัฒนาเด็กเล็ก	เพื่อจัดการประกวดในการพัฒนาศักยภาพของศูนย์พัฒนาเด็กเล็ก	จำนวน ๗ ศูนย์	๓๐,๐๐๐	๓๐,๐๐๐	๓๐,๐๐๐	๓๐,๐๐๐	๓๐,๐๐๐	ร้อยละ ๑๐๐ ศพด. มี ศักยภาพ การศึกษามี ประสิทธิภาพ มากขึ้น	ศพด.มีศักยภาพ การศึกษามี ประสิทธิภาพ มากขึ้น	กอง การศึกษา
๑๕	โครงการก่อสร้างสนามเด็กเล่นสร้างปัญญา	เพื่อให้มีสถานที่ในการพัฒนาร่างกาย อารมณ์และสติปัญญาของเด็ก	จำนวน ๗ ศูนย์	๗๐๐,๐๐๐	๗๐๐,๐๐๐	๗๐๐,๐๐๐	๗๐๐,๐๐๐	๗๐๐,๐๐๐	ร้อยละ ๘๐ เด็ก ศพด.มีการ พัฒนาการได้ดี ขึ้น	ศพด.มีศักยภาพ การศึกษามี ประสิทธิภาพ มากขึ้น	กอง การศึกษา
๑๖	อุดหนุนส่วนราชการโครงการสนับสนุนค่าใช้จ่ายการบริหารสถานศึกษา (อาหารกลางวัน) ตามโครงการอาหารกลางวันสำหรับโรงเรียนในเขตบริการ	เพื่ออุดหนุนอาหารกลางวันโรงเรียน สังกัด สพฐ. และเพื่อให้เด็กนักเรียนทุกคนได้รับอาหารกลางวัน	ตลอดปี โรงเรียน จำนวน ๖ แห่ง	๕,๐๐๐,๐๐๐	๕,๐๐๐,๐๐๐	๕,๐๐๐,๐๐๐	๕,๐๐๐,๐๐๐	๕,๐๐๐,๐๐๐	เด็กนักเรียนร้อยละ ๑๐๐ได้รับ อาหารกลางวัน	เด็กนักเรียน ได้รับการพัฒนา คุณภาพชีวิต อย่างทั่วถึงและ ต่อเนื่อง	กอง การศึกษา

รายละเอียดโครงการพัฒนา
แผนพัฒนาท้องถิ่น (พ.ศ. ๒๕๖๑ - ๒๕๖๕)

แบบ ผ. ๐๒

องค์การบริหารส่วนตำบลปรือใหญ่ อำเภออุ้มผาง จังหวัดศรีสะเกษ

ก. ยุทธศาสตร์จังหวัดที่ ๒ การเสริมสร้างภูมิคุ้มกันทางสังคมและคุณภาพชีวิต

ข. ยุทธศาสตร์การพัฒนาของ อปท. ในเขตจังหวัดศรีสะเกษ ยุทธศาสตร์ที่ ๒ การเสริมสร้างภูมิคุ้มกันทางสังคมและคุณภาพชีวิต

๒.ยุทธศาสตร์ที่ ๒ การเสริมสร้างภูมิคุ้มกันทางสังคมและคุณภาพชีวิตที่ดี

๒.๖ แผนงานการศึกษา

ที่	โครงการ	วัตถุประสงค์	เป้าหมาย (ผลผลิตของโครงการ)	งบประมาณ					ตัวชี้วัด (KPI)	ผลที่คาดว่าจะได้รับ	หน่วยงาน รับผิดชอบ หลัก
				๒๕๖๑	๒๕๖๒	๒๕๖๓	๒๕๖๔	๒๕๖๕			
๑๗	อุดหนุนส่วนราชการสำหรับโรงเรียนในเขตบริการตามแนวทางหลักปรัชญาเศรษฐกิจพอเพียง	เพื่ออุดหนุนโรงเรียนในเขตบริการเพื่อดำเนิน การปรับปรุงและพัฒนาแหล่งเรียนรู้และทักษะอาชีพของนักเรียน	โรงเรียน จำนวน ๖ แห่ง	๑๒๐,๐๐๐	๑๒๐,๐๐๐	๑๒๐,๐๐๐	๑๒๐,๐๐๐	๑๒๐,๐๐๐	เด็กนักเรียนร้อยละ ๘๐ ได้นำแนวทางหลักปรัชญาเศรษฐกิจพอเพียงไปประยุกต์ใช้ในชีวิตประจำวัน	นักเรียนมีแหล่งเรียนรู้และพัฒนาทักษะอาชีพ	กองการศึกษา
๑๘	โครงการปรับปรุง ซ่อมแซมศูนย์พัฒนาเด็กเล็กบ้านปรือใหญ่	เพื่อปรับปรุง ซ่อมแซมศูนย์พัฒนาเด็กเล็กให้เกิดความปลอดภัยแก่ผู้สอน และผู้เรียนในการใช้สถานที่	จำนวน ๑ แห่ง	๑๐๐,๐๐๐	๑๐๐,๐๐๐	๑๐๐,๐๐๐	๑๐๐,๐๐๐	๑๐๐,๐๐๐	ร้อยละ ๙๙ ศูนย์พัฒนาเด็กเล็กให้เกิดความปลอดภัยแก่ผู้สอน และผู้เรียนในการใช้สถานที่	ศูนย์พัฒนาเด็กเล็กมีความพร้อมในการสอนและเรียน	กองการศึกษา
๑๙	โครงการปรับปรุง ซ่อมแซมศูนย์พัฒนาเด็กเล็กบ้านตาเปาะ	เพื่อปรับปรุง ซ่อมแซมศูนย์พัฒนาเด็กเล็กให้เกิดความปลอดภัยแก่ผู้สอน และผู้เรียนในการใช้สถานที่	จำนวน ๑ แห่ง	๑๐๐,๐๐๐	๑๐๐,๐๐๐	๑๐๐,๐๐๐	๑๐๐,๐๐๐	๑๐๐,๐๐๐	ร้อยละ ๙๙ ศูนย์พัฒนาเด็กเล็กให้เกิดความปลอดภัยแก่ผู้สอน และผู้เรียนในการใช้สถานที่	ศูนย์พัฒนาเด็กเล็กมีความพร้อมในการสอนและเรียน	กองการศึกษา

รายละเอียดโครงการพัฒนา
แผนพัฒนาท้องถิ่น (พ.ศ. ๒๕๖๑ - ๒๕๖๕)

แบบ ผ. ๐๒

องค์การบริหารส่วนตำบลปรีอใหญ่ อำเภออุซันต์ จังหวัดศรีสะเกษ

ก. ยุทธศาสตร์จังหวัดที่ ๒ การเสริมสร้างภูมิคุ้มกันทางสังคมและคุณภาพชีวิต

ข. ยุทธศาสตร์การพัฒนาของ อปท. ในเขตจังหวัดศรีสะเกษ ยุทธศาสตร์ที่ ๒ การเสริมสร้างภูมิคุ้มกันทางสังคมและคุณภาพชีวิต

๒.ยุทธศาสตร์ที่ ๒ การเสริมสร้างภูมิคุ้มกันทางสังคมและคุณภาพชีวิตที่ดี

๒.๖ แผนงานการศึกษา

ที่	โครงการ	วัตถุประสงค์	เป้าหมาย (ผลผลิตของโครงการ)	งบประมาณ					ตัวชี้วัด (KPI)	ผลที่คาดว่าจะได้รับ	หน่วยงาน รับผิดชอบ หลัก
				๒๕๖๑	๒๕๖๒	๒๕๖๓	๒๕๖๔	๒๕๖๕			
๒๐	โครงการปรับปรุง ซ่อมแซมศูนย์พัฒนาเด็กเล็กบ้านโนนสมบูรณ์	เพื่อปรับปรุง ซ่อมแซมศูนย์พัฒนาเด็กเล็กให้เกิดความปลอดภัยแก่ผู้สอน และผู้เรียนในการใช้สถานที่	จำนวน ๑ แห่ง	๑๐๐,๐๐๐	๑๐๐,๐๐๐	๑๐๐,๐๐๐	๑๐๐,๐๐๐	๑๐๐,๐๐๐	ร้อยละ ๙๙ ศูนย์พัฒนาเด็กเล็กให้เกิดความปลอดภัยแก่ผู้สอน และผู้เรียนในการใช้สถานที่	ศูนย์พัฒนาเด็กเล็กมีความพร้อมในการสอนและเรียน	กองการศึกษา
๒๑	โครงการปรับปรุง ซ่อมแซมศูนย์พัฒนาเด็กเล็กบ้านเนินแสง	เพื่อปรับปรุง ซ่อมแซมศูนย์พัฒนาเด็กเล็กให้เกิดความปลอดภัยแก่ผู้สอน และผู้เรียนในการใช้สถานที่	จำนวน ๑ แห่ง	๑๐๐,๐๐๐	๑๐๐,๐๐๐	๑๐๐,๐๐๐	๑๐๐,๐๐๐	๑๐๐,๐๐๐	ร้อยละ ๙๙ ศูนย์พัฒนาเด็กเล็กให้เกิดความปลอดภัยแก่ผู้สอน และผู้เรียนในการใช้สถานที่	ศูนย์พัฒนาเด็กเล็กมีความพร้อมในการสอนและเรียน	กองการศึกษา
๒๒	โครงการปรับปรุง ซ่อมแซมศูนย์พัฒนาเด็กเล็กวัดปรีอคัน	เพื่อปรับปรุง ซ่อมแซมศูนย์พัฒนาเด็กเล็กให้เกิดความปลอดภัยแก่ผู้สอน และผู้เรียนในการใช้สถานที่	จำนวน ๑ แห่ง	๑๐๐,๐๐๐	๑๐๐,๐๐๐	๑๐๐,๐๐๐	๑๐๐,๐๐๐	๑๐๐,๐๐๐	ร้อยละ ๙๙ ศูนย์พัฒนาเด็กเล็กให้เกิดความปลอดภัยแก่ผู้สอน และผู้เรียนในการใช้สถานที่	ศูนย์พัฒนาเด็กเล็กมีความพร้อมในการสอนและเรียน	กองการศึกษา

รายละเอียดโครงการพัฒนา
แผนพัฒนาท้องถิ่น (พ.ศ. ๒๕๖๑ - ๒๕๖๕)

แบบ ผ. ๐๒

องค์การบริหารส่วนตำบลปรีอใหญ่ อำเภออุซันต์ จังหวัดศรีสะเกษ

ก. ยุทธศาสตร์จังหวัดที่ ๒ การเสริมสร้างภูมิคุ้มกันทางสังคมและคุณภาพชีวิต

ข. ยุทธศาสตร์การพัฒนาของ อปท. ในเขตจังหวัดศรีสะเกษ ยุทธศาสตร์ที่ ๒ การเสริมสร้างภูมิคุ้มกันทางสังคมและคุณภาพชีวิต

๒.ยุทธศาสตร์ที่ ๒ การเสริมสร้างภูมิคุ้มกันทางสังคมและคุณภาพชีวิตที่ดี

๒.๖ แผนงานการศึกษา

ที่	โครงการ	วัตถุประสงค์	เป้าหมาย (ผลผลิตของโครงการ)	งบประมาณ					ตัวชี้วัด (KPI)	ผลที่คาดว่าจะได้รับ	หน่วยงาน รับผิดชอบหลัก
				๒๕๖๑	๒๕๖๒	๒๕๖๓	๒๕๖๔	๒๕๖๕			
๒๓	โครงการปรับปรุง ซ่อมแซมศูนย์พัฒนาเด็กเล็กบ้านนาจะเรีย	เพื่อปรับปรุง ซ่อมแซมศูนย์พัฒนาเด็กเล็กให้เกิดความปลอดภัยแก่ผู้สอน และผู้เรียนในการใช้สถานที่	จำนวน ๑ แห่ง	๑๐๐,๐๐๐	๑๐๐,๐๐๐	๑๐๐,๐๐๐	๑๐๐,๐๐๐	๑๐๐,๐๐๐	ร้อยละ ๙๙ ศูนย์พัฒนาเด็กเล็กให้เกิดความปลอดภัยแก่ผู้สอน และผู้เรียนในการใช้สถานที่	ศูนย์พัฒนาเด็กเล็กมีความพร้อมในการสอนและเรียน	กองการศึกษา
๒๔	โครงการปรับปรุง ซ่อมแซมศูนย์พัฒนาเด็กเล็กบ้านปรีอคัน	เพื่อปรับปรุง ซ่อมแซมศูนย์พัฒนาเด็กเล็กให้เกิดความปลอดภัยแก่ผู้สอน และผู้เรียนในการใช้สถานที่	จำนวน ๑ แห่ง	๑๐๐,๐๐๐	๑๐๐,๐๐๐	๑๐๐,๐๐๐	๑๐๐,๐๐๐	๑๐๐,๐๐๐	ร้อยละ ๙๙ ศูนย์พัฒนาเด็กเล็กให้เกิดความปลอดภัยแก่ผู้สอน และผู้เรียนในการใช้สถานที่	ศูนย์พัฒนาเด็กเล็กมีความพร้อมในการสอนและเรียน	กองการศึกษา

รายละเอียดโครงการพัฒนา
แผนพัฒนาท้องถิ่น (พ.ศ. ๒๕๖๑ - ๒๕๖๕)

แบบ ผ. ๐๒

องค์การบริหารส่วนตำบลปรีอใหญ่ อำเภออุซันต์ จังหวัดศรีสะเกษ

ก. ยุทธศาสตร์จังหวัดที่ ๒ การเสริมสร้างภูมิคุ้มกันทางสังคมและคุณภาพชีวิต

ข. ยุทธศาสตร์การพัฒนาของ อปท. ในเขตจังหวัดศรีสะเกษ ยุทธศาสตร์ที่ ๒ การเสริมสร้างภูมิคุ้มกันทางสังคมและคุณภาพชีวิต

๒.ยุทธศาสตร์ที่ ๒ การเสริมสร้างภูมิคุ้มกันทางสังคมและคุณภาพชีวิตที่ดี

๒.๗ แผนงานการศาสนาวัฒนธรรมและนันทนาการ

ที่	โครงการ	วัตถุประสงค์	เป้าหมาย (ผลผลิตของโครงการ)	งบประมาณ					ตัวชี้วัด (KPI)	ผลที่คาดว่าจะได้รับ	หน่วยงาน รับผิดชอบหลัก
				๒๕๖๑	๒๕๖๒	๒๕๖๓	๒๕๖๔	๒๕๖๕			
๑	โครงการจัดการแข่งขันกีฬาต้านยาเสพติด (ปรีอใหญ่เกมส์)	เพื่อส่งเสริมให้ประชาชนมีการออกกำลังกาย และเกิดความสามัคคีกับประชาชนในตำบล	จัดแข่งขันกีฬาระดับตำบล ๑ ครั้ง	๓๐๐,๐๐๐	๓๐๐,๐๐๐	๓๐๐,๐๐๐	๓๐๐,๐๐๐	๓๐๐,๐๐๐	ส่งเสริมให้ประชาชนมีการออกกำลังกายเพิ่มขึ้น ร้อยละ ๒๐	ประชาชนมีการออกกำลังกายมากขึ้นและเกิดความสามัคคีในหมู่ประชาชน	กองการศึกษา
๒	โครงการจัดการแข่งขันวิ่งเฉลิมพระเกียรติ ศาสตราจารย์ พลเอกหญิง พลเรือเอกหญิง พลอากาศเอกหญิง สมเด็จพระเจ้านางเธอ เจ้าฟ้าจุฬาภรณวลัยลักษณ์ อัครราชกุมารี กรมพระศรีสวางควัฒน วรขัตติยราชนารี	เพื่อส่งเสริมให้ประชาชนมีการออกกำลังกาย และเกิดความสามัคคีกับประชาชน	จัดแข่งขันกรีฑาจำนวน ๑ ครั้ง	๑๐๐,๐๐๐	๑๐๐,๐๐๐	๑๐๐,๐๐๐	๑๐๐,๐๐๐	๑๐๐,๐๐๐	ส่งเสริมให้ประชาชนมีการออกกำลังกายเพิ่มขึ้น ร้อยละ ๒๐	ประชาชนมีการออกกำลังกายมากขึ้นและเกิดความสามัคคีในหมู่ประชาชน	กองการศึกษา
๓	โครงการจัดซื้อวัสดุกีฬา	เพื่อจัดซื้อวัสดุกีฬาส่งเสริมการออกกำลังกายให้กับประชาชนทุกหมู่บ้าน	จัดซื้อวัสดุอุปกรณ์กีฬา ๑ ครั้ง/ปี	๒๐๐,๐๐๐	๒๐๐,๐๐๐	๒๐๐,๐๐๐	๒๐๐,๐๐๐	๒๐๐,๐๐๐	ส่งเสริมให้ประชาชนมีการออกกำลังกายเพิ่มขึ้น ร้อยละ ๒๐	ประชาชนมีอุปกรณ์ในการเล่นกีฬาและส่งเสริมการออกกำลังกาย	กองการศึกษา

รายละเอียดโครงการพัฒนา
แผนพัฒนาท้องถิ่น (พ.ศ. ๒๕๖๑ - ๒๕๖๕)

แบบ ผ. ๐๒

องค์การบริหารส่วนตำบลปรีอใหญ่ อำเภออุซันต์ จังหวัดศรีสะเกษ

ก. ยุทธศาสตร์จังหวัดที่ ๒ การเสริมสร้างภูมิคุ้มกันทางสังคมและคุณภาพชีวิต

ข. ยุทธศาสตร์การพัฒนาของ อปท. ในเขตจังหวัดศรีสะเกษ ยุทธศาสตร์ที่ ๒ การเสริมสร้างภูมิคุ้มกันทางสังคมและคุณภาพชีวิต

๒.ยุทธศาสตร์ที่ ๒ การเสริมสร้างภูมิคุ้มกันทางสังคมและคุณภาพชีวิตที่ดี

๒.๗ แผนงานการศาสนาวัฒนธรรมและนันทนาการ

ที่	โครงการ	วัตถุประสงค์	เป้าหมาย (ผลผลิตของโครงการ)	งบประมาณ					ตัวชี้วัด (KPI)	ผลที่คาดว่าจะได้รับ	หน่วยงาน รับผิดชอบหลัก
				๒๕๖๑	๒๕๖๒	๒๕๖๓	๒๕๖๔	๒๕๖๕			
๔	โครงการจัดส่งนักกีฬาเข้าร่วมการแข่งขันระดับอำเภอ ระดับจังหวัด	เพื่อจ่ายเป็นค่าใช้จ่ายในการเตรียมทีมและส่งนักกีฬาเข้าร่วมการแข่งขัน กีฬาต่าง ๆ ฯลฯ	จำนวน ๒ กิจกรรม กลุ่มประชาชนตำบลปรีอใหญ่	๖๐,๐๐๐	๖๐,๐๐๐	๖๐,๐๐๐	๖๐,๐๐๐	๖๐,๐๐๐	ส่งเสริมให้ประชาชนมีการออกกำลังกายเพิ่มขึ้น ร้อยละ ๒๐	เด็กและเยาวชน บุคลากรในสังกัด ได้มีโอกาสเข้าร่วมการแข่งขัน	กองการศึกษา
๕	โครงการพัฒนาและสร้างเยาวชนในด้านกีฬา	เพื่อส่งเสริมให้ประชาชนมีการออกกำลังกาย และเกิดความสามัคคีกับประชาชน	จำนวน ๑ โครงการ	๖๐,๐๐๐	๖๐,๐๐๐	๖๐,๐๐๐	๖๐,๐๐๐	๖๐,๐๐๐	ส่งเสริมให้ประชาชนมีการออกกำลังกายเพิ่มขึ้น ร้อยละ ๒๐	ประชาชนมีการออกกำลังกายมากขึ้นและเกิดความสามัคคีในหมู่ประชาชน	กองการศึกษา
๖	โครงการจัดกิจกรรมพัฒนาและสร้างเยาวชนในด้านกีฬา จักรยาน	เพื่อส่งเสริมให้ประชาชนมีการออกกำลังกาย และเกิดความสามัคคีกับประชาชน	จำนวน ๑ โครงการ	๑๕๐,๐๐๐	๑๕๐,๐๐๐	๑๕๐,๐๐๐	๑๕๐,๐๐๐	๑๕๐,๐๐๐	ส่งเสริมให้ประชาชนมีการออกกำลังกายเพิ่มขึ้น ร้อยละ ๒๐	ประชาชนมีอุปกรณ์ในการเล่นกีฬาและส่งเสริมการออกกำลังกาย	กองการศึกษา
๗	อุดหนุนโครงการจัดการแข่งขันกีฬาแห่งชาติ ครั้งที่ ๔๗ และการแข่งขันกีฬาคนพิการแห่งชาติ ครั้งที่ ๓๗	เพื่อสนับสนุนงบประมาณให้จังหวัดศรีสะเกษจัดการแข่งขันกีฬาแห่งชาติและกีฬาคนพิการแห่งชาติ	จำนวน ๑ โครงการ	-	-	๑๕๐,๐๐๐	-	-	ส่งเสริมให้ประชาชนมีการออกกำลังกายเพิ่มขึ้น ร้อยละ ๒๐	ประชาชนมีอุปกรณ์ในการเล่นกีฬาและส่งเสริมการออกกำลังกาย	กองการศึกษา

รายละเอียดโครงการพัฒนา
แผนพัฒนาท้องถิ่น (พ.ศ. ๒๕๖๑ - ๒๕๖๕)

แบบ ผ. ๐๒

องค์การบริหารส่วนตำบลปรีอใหญ่ อำเภออุซันต์ จังหวัดศรีสะเกษ

ก. ยุทธศาสตร์จังหวัดที่ ๒ การเสริมสร้างภูมิคุ้มกันทางสังคมและคุณภาพชีวิต

ข. ยุทธศาสตร์การพัฒนาของ อปท. ในเขตจังหวัดศรีสะเกษ ยุทธศาสตร์ที่ ๒ การเสริมสร้างภูมิคุ้มกันทางสังคมและคุณภาพชีวิต

๒.ยุทธศาสตร์ที่ ๒ การเสริมสร้างภูมิคุ้มกันทางสังคมและคุณภาพชีวิตที่ดี

๒.๗ แผนงานการศาสนาวัฒนธรรมและนันทนาการ

ที่	โครงการ	วัตถุประสงค์	เป้าหมาย (ผลผลิตของโครงการ)	งบประมาณ					ตัวชี้วัด (KPI)	ผลที่คาดว่าจะได้รับ	หน่วยงาน รับผิดชอบหลัก
				๒๕๖๑	๒๕๖๒	๒๕๖๓	๒๕๖๔	๒๕๖๕			
๘	โครงการร่วมกิจกรรมวันปียมหาราช	เพื่อถวายเป็นความจงรักภักดีและรำลึกถึงพระมหากรุณาธิคุณของพระบาทสมเด็จพระจุลจอมเกล้าเจ้าอยู่หัว	ส่งเสริมสนับสนุนการจัดกิจกรรมวันปียมหาราช ปีละ ๑ ครั้ง	๑,๐๐๐	๑,๐๐๐	๑,๐๐๐	๑,๐๐๐	๑,๐๐๐	อบต.ได้เข้าร่วมกิจกรรมเป็นประจำทุกปี ร้อยละ ๑๐๐	ประชาชนได้แสดงออกถึงความจงรักภักดีต่อพระบาทสมเด็จพระจุลจอมเกล้าเจ้าอยู่หัวรัชกาลที่ ๕	กองการศึกษา
๙	โครงการประเพณีแซนโฌนตา	เพื่อนำประชาชนทุกหมู่เหล่างานเทศกาลรำลึกพระยาไกรภักดี ประเพณีแซนโฌนตา บูชาหลักเมือง ลือเลื่องกล้วยแสนหวีของอำเภออุซันต์	ร่วมกิจกรรมประเพณีแซนโฌนตา ปีละ ๑ ครั้ง	๑๕๐,๐๐๐	๑๕๐,๐๐๐	๑๕๐,๐๐๐	๑๕๐,๐๐๐	๑๕๐,๐๐๐	อบต.ได้เข้าร่วมกิจกรรมเป็นประจำทุกปี ร้อยละ ๑๐๐	ประชาชนได้อนุรักษ์ประเพณีท้องถิ่นให้คงอยู่ สืบทอดให้คนรุ่นหลังต่อไป	กองการศึกษา
๑๐	อุดหนุนโครงการประเพณีแซนโฌนตาอำเภออุซันต์	เพื่อสนับสนุน ประเพณีแซนโฌนตา บูชาหลักเมือง ลือเลื่องกล้วยแสนหวีของอำเภออุซันต์	อุดหนุนที่ทำการปกครองอำเภออุซันต์ ปีละ ๑ ครั้ง	๒๕,๐๐๐	๒๕,๐๐๐	๒๕,๐๐๐	๒๕,๐๐๐	๒๕,๐๐๐	อบต.ได้เข้าร่วมกิจกรรมเป็นประจำทุกปี ร้อยละ ๑๐๐	ประชาชนได้อนุรักษ์ประเพณีท้องถิ่นให้คงอยู่ สืบทอดให้คนรุ่นหลังต่อไป	กองการศึกษา
๑๑	โครงการจัดงานวันประสูติองค์ประธานสถาบันจุฬารามณ์ ฯ	เพื่อถวายเป็นความจงรักภักดีและรำลึกถึงพระมหากรุณาธิคุณ	ส่งเสริมสนับสนุนการจัดกิจกรรม ปีละ ๑ ครั้ง	๗๐,๐๐๐	๗๐,๐๐๐	๗๐,๐๐๐	๗๐,๐๐๐	๗๐,๐๐๐	จัดกิจกรรมเป็นประจำทุกปี ร้อยละ ๑๐๐	ประชาชนได้แสดงออกถึงความจงรักภักดี	กองการศึกษา

รายละเอียดโครงการพัฒนา
แผนพัฒนาท้องถิ่น (พ.ศ. ๒๕๖๑ - ๒๕๖๕)

แบบ ผ. ๐๒

องค์การบริหารส่วนตำบลปรีอใหญ่ อำเภออุซันต์ จังหวัดศรีสะเกษ

ก. ยุทธศาสตร์จังหวัดที่ ๒ การเสริมสร้างภูมิคุ้มกันทางสังคมและคุณภาพชีวิต

ข. ยุทธศาสตร์การพัฒนาของ อปท. ในเขตจังหวัดศรีสะเกษ ยุทธศาสตร์ที่ ๒ การเสริมสร้างภูมิคุ้มกันทางสังคมและคุณภาพชีวิต

๒.ยุทธศาสตร์ที่ ๒ การเสริมสร้างภูมิคุ้มกันทางสังคมและคุณภาพชีวิตที่ดี

๒.๗ แผนงานการศาสนาวัฒนธรรมและนันทนาการ

ที่	โครงการ	วัตถุประสงค์	เป้าหมาย (ผลผลิตของโครงการ)	งบประมาณ					ตัวชี้วัด (KPI)	ผลที่คาดว่าจะได้รับ	หน่วยงาน รับผิดชอบหลัก
				๒๕๖๑	๒๕๖๒	๒๕๖๓	๒๕๖๔	๒๕๖๕			
๑๒	โครงการส่งเสริมประเพณีสงกรานต์ตำบลปรีอใหญ่	เพื่อส่งเสริมงานประเพณีสงกรานต์ในท้องถิ่น	จัดงานประเพณีสงกรานต์ปีละ ๑ ครั้ง	๕๐,๐๐๐	๕๐,๐๐๐	๕๐,๐๐๐	๕๐,๐๐๐	๕๐,๐๐๐	อบต.ได้จัดกิจกรรมเป็นประจำทุกปี ร้อยละ ๑๐๐	ประชาชนได้อนุรักษ์ประเพณีท้องถิ่นให้คงอยู่ สืบทอดให้คนรุ่นหลังต่อไป	กองการศึกษา
๑๓	โครงการประเพณีวันเข้าพรรษาตำบลปรีอใหญ่	เพื่อส่งเสริมประเพณีวันเข้าพรรษาในท้องถิ่น	จัดงานประเพณีวันเข้าพรรษาปีละ ๑ ครั้ง	๔๐,๐๐๐	๔๐,๐๐๐	๔๐,๐๐๐	๔๐,๐๐๐	๔๐,๐๐๐	อบต.ได้จัดกิจกรรมเป็นประจำทุกปี ร้อยละ ๑๐๐	ประชาชนได้อนุรักษ์ประเพณีท้องถิ่นให้คงอยู่ สืบทอดให้คนรุ่นหลังต่อไป	กองการศึกษา
๑๔	อุดหนุนโครงการจัดงานรัฐพิธีวันคล้ายวันสวรรคตพระบาทสมเด็จพระปรมินทรมหาภูมิพลอดุลยเดชบรมนาถบพิตร ๑๓ ตุลาคม	เพื่อให้ประชาชนได้แสดงออกถึงความจงรักภักดีและความกตัญญู กตเวทิต์สำนึกในพระมหากรุณาธิคุณแต่พระบาทสมเด็จพระปรมินทรมหาภูมิพลอดุลยเดชบรมนาถบพิตร	อุดหนุนที่ทำการปกครองอำเภออุซันต์	-	-	๔,๕๐๐	๔,๕๐๐	๔,๕๐๐	ทุกภาคส่วนร้อยละ ๘๐ ได้รำลึกถึงพระมหากรุณาธิคุณ	ประชาชนได้ถวายเป็นพระราชากุศลและแสดงความจงรักภักดีต่อสถาบันพระมหากษัตริย์	กองการศึกษา

รายละเอียดโครงการพัฒนา
แผนพัฒนาท้องถิ่น (พ.ศ. ๒๕๖๑ - ๒๕๖๕)

แบบ ผ. ๐๒

องค์การบริหารส่วนตำบลปรีอใหญ่ อำเภออุซันต์ จังหวัดศรีสะเกษ

ก. ยุทธศาสตร์จังหวัดที่ ๒ การเสริมสร้างภูมิคุ้มกันทางสังคมและคุณภาพชีวิต

ข. ยุทธศาสตร์การพัฒนาของ อปท. ในเขตจังหวัดศรีสะเกษ ยุทธศาสตร์ที่ ๒ การเสริมสร้างภูมิคุ้มกันทางสังคมและคุณภาพชีวิต

๒.ยุทธศาสตร์ที่ ๒ การเสริมสร้างภูมิคุ้มกันทางสังคมและคุณภาพชีวิตที่ดี

๒.๗ แผนงานการศาสนาวัฒนธรรมและนันทนาการ

ที่	โครงการ	วัตถุประสงค์	เป้าหมาย (ผลผลิตของโครงการ)	งบประมาณ					ตัวชี้วัด (KPI)	ผลที่คาดว่าจะได้รับ	หน่วยงาน รับผิดชอบหลัก
				๒๕๖๑	๒๕๖๒	๒๕๖๓	๒๕๖๔	๒๕๖๕			
๑๕	อุดหนุนโครงการจัดงานรัฐพิธีวันคล้ายวันสวรรคตของพระบาทสมเด็จพระจุลจอมเกล้าเจ้าอยู่หัว วันปิยมหาราช ๒๓ ตุลาคม	เพื่อให้ประชาชนได้แสดงออกถึงความจงรักภักดีและความกตัญญู กตเวทिसำนึกในพระมหากรุณาธิคุณแต่พระบาทสมเด็จพระจุลจอมเกล้าเจ้าอยู่หัว	อุดหนุนที่ทำการปกครองอำเภออุซันต์	-	-	๓,๐๐๐	๓,๐๐๐	๓,๐๐๐	ทุกภาคส่วนร้อยละ ๘๐ ได้รำลึกถึงพระมหากรุณาธิคุณ	ประชาชนได้ถวายเป็นพระราชกุศลและแสดงความจงรักภักดีต่อสถาบันพระมหากษัตริย์	กองการศึกษา
๑๖	อุดหนุนโครงการจัดงานรัฐพิธีวันคล้ายวันเฉลิมพระชนมพรรษาของพระบาทสมเด็จพระปรมินทรมหาภูมิพลอดุลยเดชบรมนาถบพิตร วันชาติและวันพ่อแห่งชาติ ๕ ธันวาคม	เพื่อให้ประชาชนได้แสดงออกถึงความจงรักภักดีและความกตัญญู กตเวทिसำนึกในพระมหากรุณาธิคุณแต่พระบาทสมเด็จพระปรมินทรมหาภูมิพลอดุลยเดชบรมนาถบพิตร	อุดหนุนที่ทำการปกครองอำเภออุซันต์	-	-	๕,๐๐๐	๕,๐๐๐	๕,๐๐๐	ทุกภาคส่วนร้อยละ ๘๐ ได้รำลึกถึงพระมหากรุณาธิคุณ	ประชาชนได้ถวายเป็นพระราชกุศลและแสดงความจงรักภักดีต่อสถาบันพระมหากษัตริย์	กองการศึกษา
๑๗	อุดหนุนโครงการจัดงานรัฐพิธีวันเฉลิมพระชนมพรรษาสมเด็จพระนางเจ้าสุทิดา พัชรสุธาพิมลลักษณ พระบรมราชินี วันที่ ๓ มิถุนายน	เพื่อให้ประชาชนได้แสดงออกถึงความจงรักภักดีและความกตัญญู กตเวทिसำนึกในพระมหากรุณาธิคุณแต่สมเด็จพระนางเจ้าสุทิดา พัชรสุธาพิมลลักษณ พระบรมราชินี	อุดหนุนที่ทำการปกครองอำเภออุซันต์	-	-	๔,๐๐๐	๔,๐๐๐	๔,๐๐๐	ทุกภาคส่วนร้อยละ ๘๐ ได้รำลึกถึงพระมหากรุณาธิคุณ	ประชาชนได้ถวายเป็นพระราชกุศลและแสดงความจงรักภักดีต่อสถาบันพระมหากษัตริย์	กองการศึกษา

รายละเอียดโครงการพัฒนา
แผนพัฒนาท้องถิ่น (พ.ศ. ๒๕๖๑ - ๒๕๖๕)
องค์การบริหารส่วนตำบลปรีอใหญ่ อำเภออุซันต์ จังหวัดศรีสะเกษ

- ก. ยุทธศาสตร์จังหวัดที่ ๒ การเสริมสร้างภูมิคุ้มกันทางสังคมและคุณภาพชีวิต
ข. ยุทธศาสตร์การพัฒนาของ อปท. ในเขตจังหวัดศรีสะเกษ ยุทธศาสตร์ที่ ๒ การเสริมสร้างภูมิคุ้มกันทางสังคมและคุณภาพชีวิต
๒.ยุทธศาสตร์ที่ ๒ การเสริมสร้างภูมิคุ้มกันทางสังคมและคุณภาพชีวิตที่ดี
๒.๗ แผนงานการศาสนาวัฒนธรรมและนันทนาการ

ที่	โครงการ	วัตถุประสงค์	เป้าหมาย (ผลผลิตของโครงการ)	งบประมาณ					ตัวชี้วัด (KPI)	ผลที่คาดว่าจะได้รับ	หน่วยงาน รับผิดชอบหลัก
				๒๕๖๑	๒๕๖๒	๒๕๖๓	๒๕๖๔	๒๕๖๕			
๑๘	อุดหนุนโครงการจัดงานงานรัฐพิธีวันเฉลิมพระชนมพรรษา พระบาทสมเด็จพระปรเมนทรรามาธิบดี ศรีสินทร มหาชิราลงกรณ มหิศรภูมิพลราชวรางกูร กิติสิริสมบูรณอดุลยเดช สยามินทราธิเบศรราชวโรดม บรมนาถบพิตร พระวชิรเกล้าเจ้าอยู่หัว รัชกาลที่ ๑๐ วันที่ ๒๘ กรกฎาคม	เพื่อให้ประชาชนได้แสดงออกถึงความจงรักภักดีและความกตัญญู กตเวทिसำนึกในพระมหากรุณาธิคุณแต่พระบาทสมเด็จพระปรเมนทรรามาธิบดี ศรีสินทร มหาชิราลงกรณ มหิศรภูมิพลราชวรางกูร กิติสิริสมบูรณอดุลยเดช สยามินทราธิเบศรราชวโรดม บรมนาถบพิตร พระวชิรเกล้าเจ้าอยู่หัว	อุดหนุนที่ทำการปกครองอำเภออุซันต์	๕,๕๐๐	๕,๕๐๐	๕,๕๐๐	๕,๕๐๐	๕,๕๐๐	ทุกภาคส่วนร้อยละ ๘๐ ด้รำลึกถึงพระมหากรุณาธิคุณ	ประชาชนได้ถวายเป็นพระราชกุศลและแสดงความจงรักภักดีต่อสถาบันพระมหากษัตริย์	กองการศึกษา

รายละเอียดโครงการพัฒนา
แผนพัฒนาท้องถิ่น (พ.ศ. ๒๕๖๑ - ๒๕๖๕)

องค์การบริหารส่วนตำบลปรีอใหญ่ อำเภออุซันต์ จังหวัดศรีสะเกษ

ก. ยุทธศาสตร์จังหวัดที่ ๒ การเสริมสร้างภูมิคุ้มกันทางสังคมและคุณภาพชีวิต

ข. ยุทธศาสตร์การพัฒนาของ อปท. ในเขตจังหวัดศรีสะเกษ ยุทธศาสตร์ที่ ๒ การเสริมสร้างภูมิคุ้มกันทางสังคมและคุณภาพชีวิต

๒.ยุทธศาสตร์ที่ ๒ การเสริมสร้างภูมิคุ้มกันทางสังคมและคุณภาพชีวิตที่ดี

๒.๗ แผนงานการศาสนาวัฒนธรรมและนันทนาการ

ที่	โครงการ	วัตถุประสงค์	เป้าหมาย (ผลผลิตของโครงการ)	งบประมาณ					ตัวชี้วัด (KPI)	ผลที่คาดว่าจะได้รับ	หน่วยงาน รับผิดชอบ หลัก
				๒๕๖๑	๒๕๖๒	๒๕๖๓	๒๕๖๔	๒๕๖๕			
๑๙	อุดหนุนโครงการจัดงานรัฐพิธีวันเฉลิมพระชนมพรรษาสมเด็จพระนางเจ้าสิริกิติ์ พระบรมราชินีนาถ พระบรมราชชนนีพันปีหลวง “เนื่องในโอกาสมหามงคลเฉลิมพระชนมพรรษา ๑๒ สิงหาคม”	เพื่อให้ประชาชนได้แสดงออกถึงความจงรักภักดีและความกตัญญู กตเวทิต์สำนึกในพระมหากรุณาธิคุณแต่สมเด็จพระนางเจ้าสิริกิติ์ พระบรมราชินีนาถ พระบรมราชชนนีพันปีหลวง	อุดหนุนที่ทำการปกครองอำเภออุซันต์	๔,๑๐๐	๔,๑๐๐	๔,๑๐๐	๔,๑๐๐	๔,๑๐๐	ทุกภาคส่วนร้อยละ ๘๐ ได้รำลึกถึงพระมหากรุณาธิคุณ	ประชาชนได้ถวายเป็นพระราชกุศลและแสดงความจงรักภักดีต่อสถาบันพระมหากษัตริย์	กองการศึกษา
๒๐	อุดหนุนโครงการการจัดงานเทศกาลปีใหม่และงานกาชาดประจำปี	สนับสนุนกิจกรรมร้านอาหารกาชาดอันเป็นสาธารณกุศลในงานเทศกาลปีใหม่สี่เผ่าไทศรีสะเกษสงเคราะห์ผู้ป่วยในการส่งต่อในเครือข่ายสภากาชาดไทย	อุดหนุนที่ทำการปกครองอำเภออุซันต์	๖,๐๐๐	๖,๐๐๐	๖,๐๐๐	๖,๐๐๐	๖,๐๐๐	ทุกภาคส่วนร้อยละ ๘๐ ได้ร่วมงานเทศกาลปีใหม่และงานกาชาด	เป็นการส่งเสริมเทศกาลสำคัญของจังหวัดศรีสะเกษ	กองการศึกษา
๒๑	โครงการอนุรักษ์ ส่งเสริมและสืบสานภูมิปัญญาท้องถิ่น	เพื่ออนุรักษ์ ส่งเสริมและสืบสานภูมิปัญญาท้องถิ่นของชุมชน	จำนวน ๑ โครงการ	๓๐,๐๐๐	๓๐,๐๐๐	๓๐,๐๐๐	๓๐,๐๐๐	๓๐,๐๐๐	จำนวนโครงการที่ดำเนินการ	มีการอนุรักษ์และสืบสานภูมิปัญญาท้องถิ่นของชุมชนด้านต่าง ๆ	กองการศึกษา

รายละเอียดโครงการพัฒนา
แผนพัฒนาท้องถิ่น (พ.ศ. ๒๕๖๑ - ๒๕๖๕)

แบบ ผ. ๐๒

องค์การบริหารส่วนตำบลปรีอใหญ่ อำเภออุซันธุ์ จังหวัดศรีสะเกษ

ก. ยุทธศาสตร์จังหวัดที่ ๓ การพัฒนาโครงสร้างพื้นฐานทรัพยากรธรรมชาติและสิ่งแวดล้อม

ข. ยุทธศาสตร์การพัฒนาของ อปท. ในเขตจังหวัดศรีสะเกษ ยุทธศาสตร์ที่ ๑ การพัฒนาโครงสร้างพื้นฐาน ทรัพยากรธรรมชาติและสิ่งแวดล้อม

๓. ยุทธศาสตร์ที่ ๓ การเสริมสร้างความสมดุลด้านทรัพยากรธรรมชาติและสิ่งแวดล้อม

๓.๑ แผนงานการเกษตร

ที่	โครงการ	วัตถุประสงค์	เป้าหมาย (ผลผลิตของโครงการ)	งบประมาณ					ตัวชี้วัด (KPI)	ผลที่คาดว่าจะได้รับ	หน่วยงาน รับผิดชอบหลัก
				๒๕๖๑	๒๕๖๒	๒๕๖๓	๒๕๖๔	๒๕๖๕			
๑	โครงการปลูกป่าเฉลิมพระเกียรติแม่ของแผ่นดิน ๑๒ สิงหาคมบรมราชินีนาถ	เพื่อส่งเสริมการอนุรักษ์และปลูกป่าในชุมชน	๑ ครั้ง/ปี	๕๐,๐๐๐	๕๐,๐๐๐	๕๐,๐๐๐	๕๐,๐๐๐	๕๐,๐๐๐	มีพื้นที่ป่าเพิ่มขึ้นร้อยละ ๕	ประชาชนได้มีส่วนร่วมในการอนุรักษ์ป่าไม้และปลูกป่าเพิ่มในพื้นที่	สำนักงานปลัด
๒	โครงการจัดกิจกรรมวันต้นไม้ประจำปีของชาติ	เพื่อส่งเสริมการอนุรักษ์และปลูกป่าในชุมชน	๑ ครั้ง/ปี	๒๐,๐๐๐	๒๐,๐๐๐	๒๐,๐๐๐	๒๐,๐๐๐	๒๐,๐๐๐	มีพื้นที่ป่าเพิ่มขึ้นร้อยละ ๕	ประชาชนได้มีส่วนร่วมในการอนุรักษ์ป่าไม้และปลูกป่าเพิ่มในพื้นที่	สำนักงานปลัด
๓	โครงการรณรงค์การไกล่เกลี่ยข้อพิพาทและห้ามเผาตอซังข้าว	เพื่อรณรงค์การไกล่เกลี่ยข้อพิพาทและลดมลพิษจากการเผาตอซังข้าว	๑ ครั้ง/ปี จำนวน ๒๐ หมู่บ้าน	๑๐,๐๐๐	๑๐,๐๐๐	๑๐,๐๐๐	๑๐,๐๐๐	๑๐,๐๐๐	เกษตรกรงดการเผาตอซังข้าวลดลงร้อยละ ๙๕	พื้นที่ที่ไกล่เกลี่ยข้อพิพาทซึ่งมีปัญหาดังกล่าวตามธรรมชาติเพิ่ม ความอุดมสมบูรณ์ในดินและมลพิษจากการเผาตอซังลดลง	สำนักงานปลัด

รายละเอียดโครงการพัฒนา
แผนพัฒนาท้องถิ่น (พ.ศ. ๒๕๖๑ - ๒๕๖๕)

แบบ ผ. ๐๒

องค์การบริหารส่วนตำบลปรีอใหญ่ อำเภออุซันต์ จังหวัดศรีสะเกษ

ก. ยุทธศาสตร์จังหวัดที่ ๓ การพัฒนาโครงสร้างพื้นฐานทรัพยากรธรรมชาติและสิ่งแวดล้อม

ข. ยุทธศาสตร์การพัฒนาของ อปท. ในเขตจังหวัดศรีสะเกษ ยุทธศาสตร์ที่ ๑ การพัฒนาโครงสร้างพื้นฐาน ทรัพยากรธรรมชาติและสิ่งแวดล้อม

๓. ยุทธศาสตร์ที่ ๓ การเสริมสร้างความสมดุลด้านทรัพยากรธรรมชาติและสิ่งแวดล้อม

๓.๑ แผนงานการเกษตร

ที่	โครงการ	วัตถุประสงค์	เป้าหมาย (ผลผลิตของโครงการ)	งบประมาณ					ตัวชี้วัด (KPI)	ผลที่คาดว่าจะได้รับ	หน่วยงาน รับผิดชอบหลัก
				๒๕๖๑	๒๕๖๒	๒๕๖๓	๒๕๖๔	๒๕๖๕			
๔	โครงการสำรวจทรัพยากร ท้องถิ่นตำบลปรีอใหญ่	เพื่อให้ทราบข้อมูล ทรัพยากรในท้องถิ่นว่ามี อะไรบ้างจำนวนเท่าไร เพื่อให้ทราบถึงจำนวน ต้นไม้ใหญ่ที่มีอยู่ในท้องถิ่น	จำนวน ๑ โครงการ	๕๐,๐๐๐	๕๐,๐๐๐	๕๐,๐๐๐	๕๐,๐๐๐	๕๐,๐๐๐	มีข้อมูลในการ รักษาทรัพยากร ธรรมชาติ ร้อยละ ๕	ประชาชนได้มี ส่วนร่วมในการ อนุรักษ์ ทรัพยากร ธรรมชาติและ สิ่งแวดล้อม	สำนักงาน ปลัด
๕	โครงการปลูกหญ้าแฝกเพื่อ อนุรักษ์ดินและน้ำ	อนุรักษ์ดินและน้ำ ป้องกัน การพังทลายของดิน	จำนวน ๑ โครงการ	๓๐,๐๐๐	๓๐,๐๐๐	๓๐,๐๐๐	๓๐,๐๐๐	๓๐,๐๐๐	ป้องกันการ พังทลายของดิน เพิ่มขึ้น ร้อยละ ๕	ประชาชนได้มี ส่วนร่วมในการ อนุรักษ์ ทรัพยากร ธรรมชาติและ สิ่งแวดล้อม	สำนักงาน ปลัด
๖	โครงการงานสวนพฤกษศาสตร์ ในป่าชุมชน	เพื่อส่งเสริมให้ประชาชนมี ความรู้ความเข้าใจใน พันธุ์กรรมพืช	จำนวน ๑ โครงการ	๑๐๐,๐๐๐	๑๐๐,๐๐๐	๑๐๐,๐๐๐	๑๐๐,๐๐๐	๑๐๐,๐๐๐	มีการรักษา ทรัพยากร ธรรมชาติ ร้อยละ ๕	ประชาชนได้มี ส่วนร่วมในการ อนุรักษ์ ทรัพยากร ธรรมชาติและ สิ่งแวดล้อม	สำนักงาน ปลัด

รายละเอียดโครงการพัฒนา
แผนพัฒนาท้องถิ่น (พ.ศ. ๒๕๖๑ - ๒๕๖๕)

แบบ ผ. ๐๒

องค์การบริหารส่วนตำบลปรีอใหญ่ อำเภออุ้มผาง จังหวัดศรีสะเกษ

ก.ยุทธศาสตร์จังหวัดที่ ๓ การพัฒนาโครงสร้างพื้นฐานทรัพยากรธรรมชาติและสิ่งแวดล้อม

ข. ยุทธศาสตร์การพัฒนาของ อปท. ในเขตจังหวัดศรีสะเกษ ยุทธศาสตร์ที่ ๑ การพัฒนาโครงสร้างพื้นฐาน ทรัพยากรธรรมชาติและสิ่งแวดล้อม

๓.ยุทธศาสตร์ที่ ๓ การเสริมสร้างความสมดุลด้านทรัพยากรธรรมชาติและสิ่งแวดล้อม

๓.๑ แผนงานการเกษตร

ที่	โครงการ	วัตถุประสงค์	เป้าหมาย (ผลผลิตของโครงการ)	งบประมาณ					ตัวชี้วัด (KPI)	ผลที่คาดว่าจะได้รับ	หน่วยงาน รับผิดชอบหลัก
				๒๕๖๑	๒๕๖๒	๒๕๖๓	๒๕๖๔	๒๕๖๕			
๗	โครงการประชาธิรัฐร่วมใจคลอง สายนน้ำใสไร้ผักตบชวา	เพื่อจัดกิจกรรมการลอก ผักตบชวาลดวัชพืชในน้ำ	จำนวน ๑ โครงการ	๑๐๐,๐๐๐	๑๐๐,๐๐๐	๑๐๐,๐๐๐	๑๐๐,๐๐๐	๑๐๐,๐๐๐	มีการรักษา ทรัพยากร ธรรมชาติ ร้อยละ ๕	ประชาชนได้มี ส่วนร่วมในการ อนุรักษ์ ทรัพยากร ธรรมชาติและ สิ่งแวดล้อม	สำนักงาน ปลัด
๘	โครงการปรับปรุงภูมิทัศน์ สาธารณะเฉลิมพระเกียรติ	เพื่อให้ประชาชนมีที่ พักผ่อนหย่อนใจ	จำนวน ๑ โครงการ พื้นที่บ้านแสนสุข หมู่ที่ ๑๒	๒๐๐,๐๐๐	๒๐๐,๐๐๐	๒๐๐,๐๐๐	๒๐๐,๐๐๐	๒๐๐,๐๐๐	อบต.มีสถานที่ ในการจัด กิจกรรมเพิ่มขึ้น ร้อยละ ๕๐	มีสถานที่จัด กิจกรรมและให้ ประชาชนได้ใช้ เป็นสถานที่ พักผ่อนและ ท่องเที่ยว	สำนักงาน ปลัด
๙	โครงการพัฒนาและรณรงค์การ ใช้หญ้าแฝกอันเนื่องมาจาก พระราชดำริ	เพื่อสนองพระราชดำริและ รู้จักหญ้าแฝกมากขึ้น	จำนวน ๑ โครงการ	๕๐,๐๐๐	๕๐,๐๐๐	๕๐,๐๐๐	๕๐,๐๐๐	๕๐,๐๐๐	ป้องกันการ พังทลายของดิน เพิ่มขึ้น ร้อยละ ๕	ประชาชนได้มี ส่วนร่วมในการ อนุรักษ์ ทรัพยากร ธรรมชาติและ สิ่งแวดล้อม	สำนักงาน ปลัด
๑๐	โครงการธนาคารน้ำใต้ดิน	เพื่อให้ประชาชนรู้จักวิธีกัก เก็บน้ำไว้ใช้ยามจำเป็น	จำนวน ๑ โครงการ	๑๐๐,๐๐๐	๑๐๐,๐๐๐	๑๐๐,๐๐๐	๑๐๐,๐๐๐	๑๐๐,๐๐๐	มีการรักษา ทรัพยากร ธรรมชาติ ร้อยละ ๕	ประชาชนได้มี ส่วนร่วมในการ อนุรักษ์ ทรัพยากรน้ำ	สำนักงาน ปลัด

รายละเอียดโครงการพัฒนา
แผนพัฒนาท้องถิ่น (พ.ศ. ๒๕๖๑ - ๒๕๖๕)

แบบ ผ. ๐๒

องค์การบริหารส่วนตำบลปรีอใหญ่ อำเภออุซันต์ จังหวัดศรีสะเกษ

ก.ยุทธศาสตร์จังหวัดที่ ๓ การพัฒนาโครงสร้างพื้นฐานทรัพยากรธรรมชาติและสิ่งแวดล้อม

ข. ยุทธศาสตร์การพัฒนาของ อปท. ในเขตจังหวัดศรีสะเกษ ยุทธศาสตร์ที่ ๑ การพัฒนาโครงสร้างพื้นฐาน ทรัพยากรธรรมชาติและสิ่งแวดล้อม

๓.ยุทธศาสตร์ที่ ๓ การเสริมสร้างความสมดุลด้านทรัพยากรธรรมชาติและสิ่งแวดล้อม

๓.๒ แผนงานบริหารงานทั่วไป

ที่	โครงการ	วัตถุประสงค์	เป้าหมาย (ผลผลิตของโครงการ)	งบประมาณ					ตัวชี้วัด (KPI)	ผลที่คาดว่าจะได้รับ	หน่วยงาน รับผิดชอบ หลัก
				๒๕๖๑	๒๕๖๒	๒๕๖๓	๒๕๖๔	๒๕๖๕			
๑	โครงการจัดการขยะแบบครบวงจร	เพื่อให้ประชาชนได้รับความรู้ มีความตระหนักคัดแยกขยะและนำขยะและนำมูลฝอยกลับมาใช้ประโยชน์ได้อย่างถูกต้องเหมาะสม	ประชาชนในเขตตำบลปรีอใหญ่ ทั้ง ๒๐ หมู่บ้าน	๑๐๐,๐๐๐	๑๐๐,๐๐๐	๑๐๐,๐๐๐	๑๐๐,๐๐๐	๑๐๐,๐๐๐	ปริมาณขยะลดลง ร้อยละ ๔๐	ประชาชนมีความรู้ในการคัดแยกขยะก่อนทิ้งและนำมาใช้ประโยชน์อย่างมีประสิทธิภาพ	สำนักงานปลัด
๒	โครงการบำบัดน้ำเสียในชุมชน	เพื่อเป็นแหล่งรับรอง และบำบัดน้ำเสียจากอาหารบ้านเรือน/ชุมชน	ประชาชนในเขตตำบลปรีอใหญ่ ทั้ง ๒๐ หมู่บ้าน	๑๐๐,๐๐๐	๑๐๐,๐๐๐	๑๐๐,๐๐๐	๑๐๐,๐๐๐	๑๐๐,๐๐๐	ปริมาณน้ำเสียได้รับการบำบัด ร้อยละ ๒๐	การจัดการน้ำเสียและมีการบำบัดน้ำเสียอย่างเป็นระบบ	สำนักงานปลัด
๓	โครงการก่อสร้างเตาเผาขยะ	เพื่อลดภาวะโรคติดต่อต่างๆ อันเป็นผลมาจากขยะ เช่น หนูและแมลงต่างๆ	ก่อสร้างเตาเผาขยะ จำนวน ๑ แห่ง	๕๐,๐๐๐	๕๐,๐๐๐	๕๐,๐๐๐	๕๐,๐๐๐	๕๐,๐๐๐	ปัญหาขยะในชุมชนลดลง ร้อยละ ๕๐	ชุมชนเกิดความสะอาดมากขึ้น	สำนักงานปลัด
๔	โครงการก่อสร้างโรงคัดแยกขยะมูลฝอย	เพื่อเป็นการบริหารจัดการกำจัดขยะภายในชุมชน	จำนวน ๑ แห่ง	๑๕๐,๐๐๐	๑๕๐,๐๐๐	๑๕๐,๐๐๐	๑๕๐,๐๐๐	๑๕๐,๐๐๐	ปัญหาขยะในชุมชนลดลง ร้อยละ ๕๐	ขยะในชุมชนมีการลดจำนวน ปริมาณขยะ	สำนักงานปลัด
๕	โครงการสนับสนุนถังขยะไว้ในหมู่บ้าน	เพื่อเป็นการบริหารจัดการกำจัดขยะภายในชุมชน	จำนวน ๑ โครงการ	๕๐,๐๐๐	๕๐,๐๐๐	๕๐,๐๐๐	๕๐,๐๐๐	๕๐,๐๐๐	ปัญหาขยะในชุมชนลดลง ร้อยละ ๕๐	ชุมชนเกิดความสะอาดมากขึ้น	สำนักงานปลัด

รายละเอียดโครงการพัฒนา
แผนพัฒนาท้องถิ่น (พ.ศ. ๒๕๖๑ - ๒๕๖๕)

แบบ ผ. ๐๒

องค์การบริหารส่วนตำบลปรีอใหญ่ อำเภออุซันธุ์ จังหวัดศรีสะเกษ

ก.ยุทธศาสตร์จังหวัดที่ ๓ การพัฒนาโครงสร้างพื้นฐานทรัพยากรธรรมชาติและสิ่งแวดล้อม

ข. ยุทธศาสตร์การพัฒนาของ อปท. ในเขตจังหวัดศรีสะเกษ ยุทธศาสตร์ที่ ๑ การพัฒนาโครงสร้างพื้นฐาน ทรัพยากรธรรมชาติและสิ่งแวดล้อม

๓.ยุทธศาสตร์ที่ ๓ การเสริมสร้างความสมดุลด้านทรัพยากรธรรมชาติและสิ่งแวดล้อม

๓.๓ แผนงานเคหะและชุมชน

ที่	โครงการ	วัตถุประสงค์	เป้าหมาย (ผลผลิตของโครงการ)	งบประมาณ					ตัวชี้วัด (KPI)	ผลที่คาดว่าจะได้รับ	หน่วยงาน รับผิดชอบ หลัก
				๒๕๖๑	๒๕๖๒	๒๕๖๓	๒๕๖๔	๒๕๖๕			
๑	โครงการตรวจสอบและแก้ไข ปัญหาพื้นที่สาธารณะในตำบล ปรีอใหญ่	เพื่อตรวจสอบและแก้ไข ปัญหาการบุกรุกพื้นที่ สาธารณะ	จ้างเหมาบริการสำนักงานที่ดิน เพื่อตรวจสอบแนวเขต จำนวน ๒๐ หมู่บ้าน	๕๐,๐๐๐	๕๐,๐๐๐	๕๐,๐๐๐	๕๐,๐๐๐	๕๐,๐๐๐	ได้รับทราบเขต พื้นที่สาธารณะ ที่ชัดเจน ร้อยละ ๑๐๐	สามารถแก้ไข ปัญหาการบุกรุก รุกพื้นที่สาธารณะ ได้	กองช่าง

รายละเอียดโครงการพัฒนา
แผนพัฒนาท้องถิ่น (พ.ศ. ๒๕๖๑ - ๒๕๖๕)

แบบ ผ. ๐๒

องค์การบริหารส่วนตำบลปรีอใหญ่ อำเภออุซันต์ จังหวัดศรีสะเกษ

ก. ยุทธศาสตร์จังหวัดที่ ๔ การเสริมสร้างความมั่นคงและการรักษาความสงบเรียบร้อย

ข. ยุทธศาสตร์การพัฒนาของ อปท. ในเขตจังหวัดศรีสะเกษ ยุทธศาสตร์ที่ ๒ การเสริมสร้างภูมิคุ้มกันทางสังคมและคุณภาพชีวิตที่ดี

๔. ยุทธศาสตร์ที่ ๔ การเสริมสร้างความมั่นคงและการรักษาความสงบเรียบร้อย

๔.๑ แผนงานสร้างความเข้มแข็งของชุมชน

ที่	โครงการ	วัตถุประสงค์	เป้าหมาย (ผลผลิตของโครงการ)	งบประมาณ					ตัวชี้วัด (KPI)	ผลที่คาดว่าจะได้รับ	หน่วยงาน รับผิดชอบหลัก
				๒๕๖๑	๒๕๖๒	๒๕๖๓	๒๕๖๔	๒๕๖๕			
๑	โครงการส่งเสริมและสนับสนุนการสร้างความปลอดภัยและสมานฉันท์ของคนในชาติ	เพื่อให้ประชาชนในเขตตำบลปรีอใหญ่เกิดความสามัคคี	๑ ครั้ง/ปี	๕๐,๐๐๐	๕๐,๐๐๐	๕๐,๐๐๐	๕๐,๐๐๐	๕๐,๐๐๐	ประชาชน ร้อยละ ๑๐๐ เกิดความสามัคคีกัน	ประชาชนในพื้นที่มีความสามัคคีกัน	สำนักงานปลัด
๒	โครงการเยาวชนต้นกล้าต้านภัยยาเสพติดการปราบปรามการแพร่ระบาดของยาเสพติดในตำบลปรีอใหญ่	เพื่อฝึกอบรมให้ความรู้แก่ประชาชน เยาวชนให้ห่างไกลจากยาเสพติด	ประชาชน นักเรียน เยาวชน จำนวน ๑๐๐ คน	๕๐,๐๐๐	๕๐,๐๐๐	๕๐,๐๐๐	๕๐,๐๐๐	๕๐,๐๐๐	เยาวชนลดความเสี่ยงต่อการไปเกี่ยวข้องกับยาเสพติด ร้อยละ ๓๐	เยาวชนรับรู้ถึงพิษภัยยาเสพติด	สำนักงานปลัด
๓	อุดหนุนศูนย์ปฏิบัติการป้องกันและปราบปรามยาเสพติดอำเภออุซันต์ (ศป.ปส.อ.อุซันต์) ตามโครงการจัดการแข่งขันกีฬามวลชนต้านยาเสพติด “ตากะจะเกมส์”	เพื่อสนับสนุนให้บุคลากรในหน่วยงานทุกภาคส่วน ที่ปฏิบัติหน้าที่ในการแก้ไขปัญหา ยาเสพติดได้ทำกิจกรรมร่วมกัน ด้วยการชม เชียร์ และเล่นกีฬา	อุดหนุนที่ทำการปกครองอำเภออุซันต์	๒๕,๐๐๐	๒๕,๐๐๐	๒๕,๐๐๐	๒๕,๐๐๐	๒๕,๐๐๐	ทุกภาคส่วนร้อยละ ๖๐ ได้ร่วมกันแก้ไขปัญหายาเสพติด	ประชาชนห่างไกลจากยาเสพติด	สำนักงานปลัด
๔	อุดหนุนศูนย์อำนวยการป้องกันและปราบปรามยาเสพติดจังหวัดศรีสะเกษ (ศอ.ปส.จ.ศรีสะเกษ)	เพื่อสนับสนุนศูนย์อำนวยการป้องกันและปราบปรามยาเสพติดจังหวัดศรีสะเกษ แก้ไขปัญหายาเสพติด	อุดหนุนที่ทำการปกครองจังหวัดศรีสะเกษ	๕,๐๐๐	๕,๐๐๐	๕,๐๐๐	๕,๐๐๐	๕,๐๐๐	ทุกภาคส่วนร้อยละ ๖๐ ได้ร่วมกันแก้ไขปัญหายาเสพติด	ประชาชนห่างไกลจากยาเสพติด	สำนักงานปลัด

รายละเอียดโครงการพัฒนา
แผนพัฒนาท้องถิ่น (พ.ศ. ๒๕๖๑ - ๒๕๖๕)

แบบ ผ. ๐๒

องค์การบริหารส่วนตำบลปรีอใหญ่ อำเภออุซันต์ จังหวัดศรีสะเกษ

ก. ยุทธศาสตร์จังหวัดที่ ๔ การเสริมสร้างความมั่นคงและการรักษาความสงบเรียบร้อย

ข. ยุทธศาสตร์การพัฒนาของ อปท. ในเขตจังหวัดศรีสะเกษ ยุทธศาสตร์ที่ ๒ การเสริมสร้างภูมิคุ้มกันทางสังคมและคุณภาพชีวิตที่ดี

๔. ยุทธศาสตร์ที่ ๔ การเสริมสร้างความมั่นคงและการรักษาความสงบเรียบร้อย

๔.๑ แผนงานสร้างความเข้มแข็งของชุมชน

ที่	โครงการ	วัตถุประสงค์	เป้าหมาย (ผลผลิตของโครงการ)	งบประมาณ					ตัวชี้วัด (KPI)	ผลที่คาดว่าจะได้รับ	หน่วยงาน รับผิดชอบหลัก
				๒๕๖๑	๒๕๖๒	๒๕๖๓	๒๕๖๔	๒๕๖๕			
๕	โครงการสร้างความเข้มแข็งและบ้านสีขาวปลอดยาเสพติด	เพื่ออบรมการให้ความรู้ห่างไกลจากยาเสพติด	ประชาชน นักเรียน เยาวชน จำนวน ๑๐๐ คน	๔๐,๐๐๐	๔๐,๐๐๐	๔๐,๐๐๐	๔๐,๐๐๐	๔๐,๐๐๐	ร้อยละ ๙๐ ประชาชน นักเรียน เยาวชนห่างไกลจากยาเสพติด	ประชาชน นักเรียน เยาวชนห่างไกลจากยาเสพติด	สำนักงาน ปลัด
๖	โครงการอบรมผู้นำชุมชนและคณะกรรมการศูนย์ยุติธรรมชุมชนปรีอใหญ่	เพื่อให้ความรู้กับผู้นำชุมชนและคณะกรรมการศูนย์ยุติธรรมชุมชนปรีอใหญ่	ผู้นำชุมชนและคณะกรรมการ จำนวน ๓๐ คน	๓๐,๐๐๐	๓๐,๐๐๐	๓๐,๐๐๐	๓๐,๐๐๐	๓๐,๐๐๐	ร้อยละ ๙๐ ผู้นำชุมชนและคณะกรรมการ ได้มีความรู้มากขึ้น	ผู้นำชุมชนและคณะกรรมการ ได้มีความรู้มากขึ้น	สำนักงาน ปลัด
๗	โครงการอบรมประชาชนเข้าใจและมีความรู้เรื่องประชาธิปไตย	เพื่อสร้างกระบวนการประชาธิปไตยให้ประชาชนรับทราบและเข้าใจประชาธิปไตย	จำนวน ๑ โครงการ	๕๐,๐๐๐	๕๐,๐๐๐	๕๐,๐๐๐	๕๐,๐๐๐	๕๐,๐๐๐	ร้อยละ ๑๐๐ ประชาชนรู้มีความรู้ในเรื่องประชาธิปไตย	ประชาชนรู้มีความรู้ในเรื่องประชาธิปไตย	สำนักงาน ปลัด
๘	โครงการ To Be Number One	เพื่อให้ประชาชนได้มีส่วนร่วมในการป้องกันและห่างไกลจากยาเสพติด	จำนวน ๑ โครงการ	๕๐,๐๐๐	๕๐,๐๐๐	๕๐,๐๐๐	๕๐,๐๐๐	๕๐,๐๐๐	ร้อยละ ๑๐๐ ประชาชนมีส่วนร่วมในการป้องกันปัญหาเรื่องยาเสพติด	ประชาชนมีส่วนร่วมในการป้องกันปัญหาเรื่องยาเสพติด	สำนักงาน ปลัด

รายละเอียดโครงการพัฒนา
แผนพัฒนาท้องถิ่น (พ.ศ. ๒๕๖๑ - ๒๕๖๕)

แบบ ผ. ๐๒

องค์การบริหารส่วนตำบลปรีอใหญ่ อำเภออุซันต์ จังหวัดศรีสะเกษ

ก. ยุทธศาสตร์จังหวัดที่ ๔ การเสริมสร้างความมั่นคงและการรักษาความสงบเรียบร้อย

ข. ยุทธศาสตร์การพัฒนาของ อปท. ในเขตจังหวัดศรีสะเกษ ยุทธศาสตร์ที่ ๒ การเสริมสร้างภูมิคุ้มกันทางสังคมและคุณภาพชีวิตที่ดี

๔. ยุทธศาสตร์ที่ ๔ การเสริมสร้างความมั่นคงและการรักษาความสงบเรียบร้อย

๔.๒ แผนงานการรักษาความสงบภายใน

ที่	โครงการ	วัตถุประสงค์	เป้าหมาย (ผลผลิตของโครงการ)	งบประมาณ					ตัวชี้วัด (KPI)	ผลที่คาดว่าจะได้รับ	หน่วยงาน รับผิดชอบหลัก
				๒๕๖๑	๒๕๖๒	๒๕๖๓	๒๕๖๔	๒๕๖๕			
๑	โครงการตามมาตรการป้องกันและแก้ไขปัญหาอุบัติเหตุทางถนนช่วงเทศกาลปีใหม่	เพื่อเตรียมความพร้อมในการอำนวยความสะดวกให้กับผู้ใช้รถ ใช้ถนนในช่วงเทศกาลปีใหม่	จำนวน ๑ ครั้ง	๕๐,๐๐๐	๕๐,๐๐๐	๕๐,๐๐๐	๕๐,๐๐๐	๕๐,๐๐๐	สถิติการเกิดอุบัติเหตุเป็น ๐	มีความพร้อมในการอำนวยความสะดวกให้กับประชาชน	สำนักงานปลัด
๒	โครงการตามมาตรการป้องกันและแก้ไขปัญหาอุบัติเหตุทางถนนช่วงเทศกาลสงกรานต์	เพื่อเตรียมความพร้อมในการอำนวยความสะดวกให้กับผู้ใช้รถ ใช้ถนนในช่วงเทศกาลสงกรานต์	จำนวน ๑ ครั้ง	๕๐,๐๐๐	๕๐,๐๐๐	๕๐,๐๐๐	๕๐,๐๐๐	๕๐,๐๐๐	สถิติการเกิดอุบัติเหตุเป็น ๐	มีความพร้อมในการอำนวยความสะดวกให้กับประชาชน	สำนักงานปลัด
๓	โครงการฝึกอบรมและประชาสัมพันธ์ให้ความรู้เบื้องต้นเกี่ยวกับการป้องกันและระงับอัคคีภัย	เพื่อฝึกอบรมและประชาสัมพันธ์ให้ความรู้เรื่องการป้องกันและระงับอัคคีภัยให้กับประชาชนและบุคลากรในสังกัด	จำนวน ๑ ครั้ง	๔๐,๐๐๐	๔๐,๐๐๐	๔๐,๐๐๐	๔๐,๐๐๐	๔๐,๐๐๐	สถิติการเกิดอัคคีภัยเป็น ๐	ประชาชนสามารถป้องกันและระงับอัคคีภัยได้	สำนักงานปลัด
๔	โครงการฝึกอบรมและประชาสัมพันธ์เกี่ยวกับการป้องกันสาธารณภัย (ภัยธรรมชาติ)	เพื่อฝึกอบรมและประชาสัมพันธ์เกี่ยวกับการป้องกันสาธารณภัย ให้กับประชาชนและบุคลากรในสังกัด	จำนวน ๑ ครั้ง	๕๐,๐๐๐	๕๐,๐๐๐	๕๐,๐๐๐	๕๐,๐๐๐	๕๐,๐๐๐	ประชาชนสามารถป้องกันเหตุสาธารณภัยได้และได้รับความช่วยเหลือร้อยละ ๙๐	การเกิดสาธารณภัยลดลงและประชาชนได้รับความช่วยเหลือ	สำนักงานปลัด

รายละเอียดโครงการพัฒนา
แผนพัฒนาท้องถิ่น (พ.ศ. ๒๕๖๑ - ๒๕๖๕)

แบบ ผ. ๐๒

องค์การบริหารส่วนตำบลปรีอใหญ่ อำเภออุซันต์ จังหวัดศรีสะเกษ

ก. ยุทธศาสตร์จังหวัดที่ ๔ การเสริมสร้างความมั่นคงและการรักษาความสงบเรียบร้อย

ข. ยุทธศาสตร์การพัฒนาของ อปท. ในเขตจังหวัดศรีสะเกษ ยุทธศาสตร์ที่ ๒ การเสริมสร้างภูมิคุ้มกันทางสังคมและคุณภาพชีวิตที่ดี

๔. ยุทธศาสตร์ที่ ๔ การเสริมสร้างความมั่นคงและการรักษาความสงบเรียบร้อย

๔.๒ แผนงานการรักษาความสงบภายใน

ที่	โครงการ	วัตถุประสงค์	เป้าหมาย (ผลผลิตของโครงการ)	งบประมาณ					ตัวชี้วัด (KPI)	ผลที่คาดว่าจะได้รับ	หน่วยงาน รับผิดชอบหลัก
				๒๕๖๑	๒๕๖๒	๒๕๖๓	๒๕๖๔	๒๕๖๕			
๕	โครงการซักซ้อมแผนอัคคีภัยในชุมชนและสถานศึกษา	เพื่อฝึกซ้อมแผนการป้องกันอัคคีภัย	จำนวน ๑ ครั้ง	๔๐,๐๐๐	๔๐,๐๐๐	๔๐,๐๐๐	๔๐,๐๐๐	๔๐,๐๐๐	สถิติการเกิดอัคคีภัยเป็น ๐	ประชาชนสามารถป้องกันและระงับอัคคีภัย	สำนักงานปลัด
๖	โครงการฝึกซ้อมแผนป้องกันและบรรเทาสาธารณภัย	เพื่อเตรียมความพร้อมในการป้องกันและบรรเทาสาธารณภัย	จำนวน ๑ ครั้ง	๕๐,๐๐๐	๕๐,๐๐๐	๕๐,๐๐๐	๕๐,๐๐๐	๕๐,๐๐๐	ประชาชนสามารถป้องกันเหตุสาธารณภัยได้และได้รับความช่วยเหลือร้อยละ ๙๐	การเกิดสาธารณภัยลดลงและประชาชนได้รับความช่วยเหลือ	สำนักงานปลัด
๗	โครงการรณรงค์การสวมหมวกนิรภัย	เพื่อรณรงค์การสวมหมวกนิรภัย	จำนวน ๑ ครั้ง	๑๐,๐๐๐	๑๐,๐๐๐	๑๐,๐๐๐	๑๐,๐๐๐	๑๐,๐๐๐	การเกิดอุบัติเหตุเป็น ๐	ประชาชนขับขี่รถโดยสวมหมวกนิรภัย	สำนักงานปลัด
๘	โครงการฝึกอบรมการขับขี่ปลอดภัยสร้างวินัยจราจร	เพื่อสร้างสร้างจิตสำนึกในการขับขี่แก่ประชาชนและเด็กนักเรียน	จำนวน ๑ ครั้ง	๕๐,๐๐๐	๕๐,๐๐๐	๕๐,๐๐๐	๕๐,๐๐๐	๕๐,๐๐๐	การเกิดอุบัติเหตุเป็น ๐	ประชาชนขับขี่รถถูกกฎจราจร	สำนักงานปลัด
๙	โครงการฝึกอบรมอาสาสมัครป้องกันฝ่ายพลเรือน อปพร.	เพื่อให้อาสาสมัครที่มีความรู้และความพร้อมในการปฏิบัติหน้าที่	จำนวน ๑ ครั้ง อปพร./เจ้าหน้าที่	๑๕๐,๐๐๐	๑๕๐,๐๐๐	๑๕๐,๐๐๐	๑๕๐,๐๐๐	๑๕๐,๐๐๐	อปพร. สามารถปฏิบัติงานได้มีประสิทธิภาพ ร้อยละ ๘๐	อาสาสมัครมีความรู้สามารถในปฏิบัติหน้าที่	สำนักงานปลัด

รายละเอียดโครงการพัฒนา
แผนพัฒนาท้องถิ่น (พ.ศ. ๒๕๖๑ - ๒๕๖๕)

แบบ ผ. ๐๒

องค์การบริหารส่วนตำบลปรีอใหญ่ อำเภออุซันต์ จังหวัดศรีสะเกษ

ก. ยุทธศาสตร์จังหวัดที่ ๔ การเสริมสร้างความมั่นคงและการรักษาความสงบเรียบร้อย

ข. ยุทธศาสตร์การพัฒนาของ อปท. ในเขตจังหวัดศรีสะเกษ ยุทธศาสตร์ที่ ๒ การเสริมสร้างภูมิคุ้มกันทางสังคมและคุณภาพชีวิตที่ดี

๔. ยุทธศาสตร์ที่ ๔ การเสริมสร้างความมั่นคงและการรักษาความสงบเรียบร้อย

๔.๒ แผนงานการรักษาความสงบภายใน

ที่	โครงการ	วัตถุประสงค์	เป้าหมาย (ผลผลิตของโครงการ)	งบประมาณ					ตัวชี้วัด (KPI)	ผลที่คาดว่าจะได้รับ	หน่วยงาน รับผิดชอบหลัก
				๒๕๖๑	๒๕๖๒	๒๕๖๓	๒๕๖๔	๒๕๖๕			
๑๐	โครงการเพิ่มศักยภาพ อปพร. อบต.ปรีอใหญ่	เพื่อเป็นค่าใช้จ่ายในโครงการเพิ่มศักยภาพ อปพร. ในตำบลปรีอใหญ่	จำนวน ๑ ครั้ง	๑๕๐,๐๐๐	๑๕๐,๐๐๐	๑๕๐,๐๐๐	๑๕๐,๐๐๐	๑๕๐,๐๐๐	ร้อยละ ๑๐๐ จำนวน อปพร. เข้าร่วมเพิ่มศักยภาพ	อปพร.มีความรู้ความสามารถในการเพิ่มศักยภาพ	สำนักงานปลัด
๑๑	โครงการฝึกอบรมการค้นหาและช่วยเหลือผู้ประสบภัยทางน้ำ	เพื่อเป็นค่าใช้จ่ายในกิจกรรมโครงการค้นหาและช่วยเหลือผู้ประสบภัยทางน้ำ	จำนวน ๑ ครั้ง	๔๐,๐๐๐	๔๐,๐๐๐	๔๐,๐๐๐	๔๐,๐๐๐	๔๐,๐๐๐	ร้อยละ ๘๐ สามารถป้องกันและช่วยเหลือผู้ประสบภัยทางน้ำ	สามารถป้องกันและช่วยเหลือผู้ประสบภัยทางน้ำ	สำนักงานปลัด
๑๒	โครงการฝึกอบรมอาสาป้องกันไฟฟ้า	เพื่อเพิ่มทักษะให้กับประชาชนในการป้องกันไฟฟ้าในชุมชน	จำนวน ๑ ครั้ง	๕๐,๐๐๐	๕๐,๐๐๐	๕๐,๐๐๐	๕๐,๐๐๐	๕๐,๐๐๐	ร้อยละ ๑๐๐ ประชาชนมีความรู้ ทักษะในการป้องกันไฟฟ้าในชุมชน	ประชาชนมีความรู้ ทักษะในการป้องกันไฟฟ้าในชุมชน	สำนักงานปลัด
๑๓	โครงการสนับสนุนศูนย์ยุติธรรมชุมชนตำบลปรีอใหญ่	เพื่อสนับสนุนการดำเนินงานของศูนย์ยุติธรรมชุมชนตำบลปรีอใหญ่	จำนวน ๑ โครงการ	๒๐๐,๐๐๐	๒๐๐,๐๐๐	๒๐๐,๐๐๐	๒๐๐,๐๐๐	๒๐๐,๐๐๐	ร้อยละ ๑๐๐ ศูนย์ยุติธรรมชุมชนมีประสิทธิภาพในการดำเนินงาน	ประชาชนสามารถใช้บริการของศูนย์ยุติธรรมชุมชนได้	สำนักงานปลัด

รายละเอียดโครงการพัฒนา
แผนพัฒนาท้องถิ่น (พ.ศ. ๒๕๖๑ - ๒๕๖๕)

แบบ ผ. ๐๒

องค์การบริหารส่วนตำบลปรีอใหญ่ อำเภออุซันธุ์ จังหวัดศรีสะเกษ

- ก. ยุทธศาสตร์จังหวัดที่ ๑ การยกระดับเศรษฐกิจให้พึ่งตนเองและแข่งขันได้
 ข. ยุทธศาสตร์การพัฒนาของ อปท. ในเขตจังหวัดศรีสะเกษ ยุทธศาสตร์ที่ ๓ การยกระดับเศรษฐกิจให้พึ่งตนเองและแข่งขันได้
 ๕.ยุทธศาสตร์ที่ ๕ การบริหารจัดการในภาครัฐและธรรมาภิบาล
 ๕.๑ แผนงานบริหารงานทั่วไป

ที่	โครงการ	วัตถุประสงค์	เป้าหมาย (ผลผลิตของโครงการ)	งบประมาณ					ตัวชี้วัด (KPI)	ผลที่คาดว่าจะได้รับ	หน่วยงาน รับผิดชอบหลัก
				๒๕๖๑	๒๕๖๒	๒๕๖๓	๒๕๖๔	๒๕๖๕			
๑	โครงการฝึกอบรมเพื่อเพิ่มประสิทธิภาพการปฏิบัติราชการและศึกษาดูงานนอกสถานที่ของคณะผู้บริหาร สมาชิก อบต. พนักงานส่วนตำบลและพนักงานจ้าง อบต.ปรีอใหญ่	เพื่อเพิ่มวิสัยทัศน์ความรู้ที่หลากหลายศึกษาดูงานนอกสถานที่ เพื่อนำมาประยุกต์ใช้	๑ ครั้ง/ปี ผู้เข้าร่วมกิจกรรมจำนวน ๘๐ คน	๓๕๐,๐๐๐	๓๕๐,๐๐๐	๓๕๐,๐๐๐	๓๕๐,๐๐๐	๓๕๐,๐๐๐	อบต.มีผลการปฏิบัติงาน ร้อยละ ๖๐ ขึ้นไป	ผู้เข้าร่วมโครงการได้ความรู้สามารถนำไปใช้ในชุมชนก่อให้เกิดประโยชน์สูงสุดในการพัฒนาท้องถิ่น	สำนักงานปลัด
๒	โครงการประชาคมเพื่อจัดทำแผนพัฒนาท้องถิ่น	เพื่อประชาคมหมู่บ้าน รับทราบปัญหา ความต้องการของประชาชน	๑ ครั้ง/ปี จำนวน ๒๐ หมู่บ้าน	๓๐,๐๐๐	๓๐,๐๐๐	๓๐,๐๐๐	๓๐,๐๐๐	๓๐,๐๐๐	นำปัญหาและความต้องการมาบรรจุในแผนร้อยละ ๑๐๐	อบต.มีแผนพัฒนาเพื่อนำมาใช้เป็นแนวทางในการพัฒนา	สำนักงานปลัด
๓	โครงการฝึกอบรมคุณธรรมจริยธรรม แก่ผู้บริหาร สมาชิกสภา และพนักงานส่วนท้องถิ่น อบต.ปรีอใหญ่	เพื่อเป็นการสร้างจิตสำนึกและความตระหนักในการปฏิบัติราชการตามอำนาจหน้าที่ให้เกิดประโยชน์สุขแก่ ประชาชน	๑ ครั้ง/ปี คณะผู้บริหาร สมาชิกสภาท้องถิ่นและพนักงานส่วนตำบล	๓๐,๐๐๐	๓๐,๐๐๐	๓๐,๐๐๐	๓๐,๐๐๐	๓๐,๐๐๐	มีคุณธรรมจริยธรรมในการทำงานเพิ่มขึ้น ร้อยละ ๑๐	เกิดจิตสำนึกที่ดีในการต่อต้านการทุจริต และประพฤติปฏิบัติโดยยึดมั่นตามหลักประมวลจริยธรรม	สำนักงานปลัด

รายละเอียดโครงการพัฒนา
แผนพัฒนาท้องถิ่น (พ.ศ. ๒๕๖๑ - ๒๕๖๕)

แบบ ผ. ๐๒

องค์การบริหารส่วนตำบลปรีอใหญ่ อำเภออุซันต์ จังหวัดศรีสะเกษ

- ก. ยุทธศาสตร์จังหวัดที่ ๑ การยกระดับเศรษฐกิจให้พึ่งตนเองและแข่งขันได้
 ข. ยุทธศาสตร์การพัฒนาของ อปท. ในเขตจังหวัดศรีสะเกษ ยุทธศาสตร์ที่ ๓ การยกระดับเศรษฐกิจให้พึ่งตนเองและแข่งขันได้
 ๕.ยุทธศาสตร์ที่ ๕ การบริหารจัดการในภาครัฐและธรรมาภิบาล
 ๕.๑ แผนงานบริหารงานทั่วไป

ที่	โครงการ	วัตถุประสงค์	เป้าหมาย (ผลผลิตของโครงการ)	งบประมาณ					ตัวชี้วัด (KPI)	ผลที่คาดว่าจะได้รับ	หน่วยงาน รับผิดชอบ หลัก
				๒๕๖๑	๒๕๖๒	๒๕๖๓	๒๕๖๔	๒๕๖๕			
๔	โครงการอบรมคุณธรรมจริยธรรมและความโปร่งใสในการดำเนินงานขององค์กรปกครองส่วนท้องถิ่น (ITA)	เพื่อเป็นค่าใช้จ่ายในการดำเนินการโครงการอบรมคุณธรรม จริยธรรม ฯ (ITA)	คณะผู้บริหาร สมาชิกสภาท้องถิ่นและพนักงานส่วนตำบล	๔๐,๐๐๐	๔๐,๐๐๐	๔๐,๐๐๐	๔๐,๐๐๐	๔๐,๐๐๐	ร้อยละ ๙๐ จำนวนผู้เข้าร่วมกิจกรรม	คณะผู้บริหาร สมาชิกสภา ท้องถิ่นและ พนักงานส่วน ตำบลมีจริยธรรม มากขึ้น	
๕	โครงการจัดการเลือกตั้งผู้บริหารท้องถิ่น สมาชิกสภาท้องถิ่น	เพื่อจัดการเลือกตั้งผู้บริหารท้องถิ่น สมาชิกสภา อบต. ที่ครบวาระ	๑ ครั้ง จำนวน ๒๐ หมู่บ้าน	๖๐๐,๐๐๐	๖๐๐,๐๐๐	๖๐๐,๐๐๐	๖๐๐,๐๐๐	๖๐๐,๐๐๐	ประชาชน ร้อยละ ๗๐ ขึ้นไป มาใช้สิทธิ เลือกตั้ง	ประชาชนได้มี ส่วนร่วมในการ เลือกตั้ง	สำนักงาน ปลัด
๖	โครงการฝึกอบรมการจัดทำแผนพัฒนาท้องถิ่น	เพื่อจัดอบรมการจัดทำแผนพัฒนาท้องถิ่น	๑ ครั้ง จำนวน ๒๐ หมู่บ้าน	๓๐,๐๐๐	๓๐,๐๐๐	๓๐,๐๐๐	๓๐,๐๐๐	๓๐,๐๐๐	ประชาชน ร้อยละ ๘๐ มีความรู้ความ เข้าใจในการ จัดทำแผน พัฒนาท้องถิ่น ของตนเอง	หมู่บ้านมี แผนการพัฒนาที่ ชัดเจนสามารถ ติดตามการ พัฒนาท้องถิ่น	สำนักงาน ปลัด
๗	โครงการจัดทำแผนปฏิบัติการป้องกันทุจริต ๔ ปี (พ.ศ. ๒๕๖๑ - ๒๕๖๔)	เพื่อรองรับเป็นค่าใช้จ่ายในการดำเนินกิจกรรมในแผนป้องกัน ๔ ปี	จำนวน ๑ ครั้ง	๕,๐๐๐	๕,๐๐๐	๕,๐๐๐	๕,๐๐๐	๕,๐๐๐	ร้อยละ ๙๕ สามารถ ดำเนินการตาม แผนได้ทั้งหมด	สามารถเป็น เครื่องมือในการ ควบคุมการ ทำงานของอปท.	สำนักงาน ปลัด

รายละเอียดโครงการพัฒนา
แผนพัฒนาท้องถิ่น (พ.ศ. ๒๕๖๑ - ๒๕๖๕)
องค์การบริหารส่วนตำบลปรีอใหญ่ อำเภออุซันธุ์ จังหวัดศรีสะเกษ

แบบ ผ. ๐๒

- ก. ยุทธศาสตร์จังหวัดที่ ๑ การยกระดับเศรษฐกิจให้พึ่งตนเองและแข่งขันได้
 ข. ยุทธศาสตร์การพัฒนาของ อปท. ในเขตจังหวัดศรีสะเกษ ยุทธศาสตร์ที่ ๓ การยกระดับเศรษฐกิจให้พึ่งตนเองและแข่งขันได้
 ๕. ยุทธศาสตร์ที่ ๕ การบริหารจัดการในภาครัฐและธรรมาภิบาล
 ๕.๑ แผนงานบริหารงานทั่วไป

ที่	โครงการ	วัตถุประสงค์	เป้าหมาย (ผลผลิตของโครงการ)	งบประมาณ					ตัวชี้วัด (KPI)	ผลที่คาดว่าจะได้รับ	หน่วยงาน รับผิดชอบ หลัก
				๒๕๖๑	๒๕๖๒	๒๕๖๓	๒๕๖๔	๒๕๖๕			
๘	โครงการอบรมการจัดทำแผนชุมชน เพื่อสร้างกระบวนการเรียนรู้และการจัดการของคนชุมชน	เพื่อสร้างกระบวนการเรียนรู้และการจัดการของคนชุมชน	๑ ครั้ง จำนวน ๒๐ หมู่บ้าน	๕๐,๐๐๐	๕๐,๐๐๐	๕๐,๐๐๐	๕๐,๐๐๐	๕๐,๐๐๐	ร้อยละ ๙๐ คณะกรรมการหมู่บ้านเข้าใจ	ชุมชนสร้างกระบวนการเรียนรู้และการจัดการชุมชน	สำนักงานปลัด
๙	โครงการจัดทำแผนที่ภาษีและทะเบียนทรัพย์สิน	เพื่อปรับปรุงและพัฒนาศักยภาพการจัดเก็บรายได้	ตลอดปี จำนวน ๒๐ หมู่บ้าน	๒๐๐,๐๐๐	๒๐๐,๐๐๐	๒๐๐,๐๐๐	๒๐๐,๐๐๐	๒๐๐,๐๐๐	อบต.สามารถจัดเก็บภาษีได้สูงขึ้น ร้อยละ ๑๐	อบต.สามารถเพิ่มรายได้ในการจัดเก็บภาษีต่างๆ ได้อย่างครบถ้วนถูกต้องเป็นธรรมและสะดวกรวดเร็ว	กองคลัง
๑๐	โครงการจัดเก็บภาษีเคลื่อนที่	เพื่ออำนวยความสะดวกให้กับประชาชนในการติดต่อกับ อบต.	ตลอดทั้งการชำระภาษีจำนวน ๒๐ หมู่บ้าน	๓๐,๐๐๐	๓๐,๐๐๐	๓๐,๐๐๐	๓๐,๐๐๐	๓๐,๐๐๐	ประชาชนได้รับความสะดวกในการชำระภาษีเพิ่มขึ้น ร้อยละ ๕๐	ประชาชนได้รับความสะดวกในการติดต่อกับ อบต.	กองคลัง

รายละเอียดโครงการพัฒนา
แผนพัฒนาท้องถิ่น (พ.ศ. ๒๕๖๑ - ๒๕๖๕)

แบบ ผ. ๐๒

องค์การบริหารส่วนตำบลปรีอใหญ่ อำเภออุซันธุ์ จังหวัดศรีสะเกษ

- ก. ยุทธศาสตร์จังหวัดที่ ๑ การยกระดับเศรษฐกิจให้พึ่งตนเองและแข่งขันได้
 ข. ยุทธศาสตร์การพัฒนาของ อปท. ในเขตจังหวัดศรีสะเกษ ยุทธศาสตร์ที่ ๓ การยกระดับเศรษฐกิจให้พึ่งตนเองและแข่งขันได้
 ๕.ยุทธศาสตร์ที่ ๕ การบริหารจัดการในภาครัฐและธรรมาภิบาล
 ๕.๑ แผนงานบริหารงานทั่วไป

ที่	โครงการ	วัตถุประสงค์	เป้าหมาย (ผลผลิตของโครงการ)	งบประมาณ					ตัวชี้วัด (KPI)	ผลที่คาดว่าจะได้รับ	หน่วยงาน รับผิดชอบหลัก
				๒๕๖๑	๒๕๖๒	๒๕๖๓	๒๕๖๔	๒๕๖๕			
๑๑	โครงการสำรวจและประเมินความพึงพอใจในการให้บริการ	เพื่อให้สถาบันการศึกษา ประเมินความพึงพอใจของประชาชนในการให้บริการ	จำนวน ๑ ครั้ง	๒๘,๐๐๐	๒๘,๐๐๐	๒๘,๐๐๐	๒๘,๐๐๐	๒๘,๐๐๐	นำผลการประเมินมาปรับปรุงแก้ไขให้ดีขึ้น ร้อยละ ๒๐	ได้รับทราบผลการประเมินความพึงพอใจและนำไปทบทวนการปฏิบัติงานให้ดีขึ้น	สำนักงานปลัด
๑๒	อุดหนุนโครงการขอรับเงินอุดหนุนศูนย์ปฏิบัติการร่วมในการช่วยเหลือประชาชนขององค์กรปกครองส่วนท้องถิ่นและศูนย์ประสานราชการส่วนท้องถิ่นระดับอำเภอ	เพื่อสนับสนุนการจัดตั้งศูนย์ปฏิบัติการร่วมในการช่วยเหลือประชาชนขององค์กรปกครองส่วนท้องถิ่นและศูนย์ประสานราชการส่วนท้องถิ่นระดับอำเภอ	อุดหนุน อบต.โคกเพชร	๒๐,๐๐๐	๒๐,๐๐๐	๒๐,๐๐๐	๒๐,๐๐๐	๒๐,๐๐๐	ทุกภาคส่วนร้อยละ ๘๐ ได้ร่วมกันศูนย์ปฏิบัติการร่วมในการช่วยเหลือประชาชน	มีศูนย์ปฏิบัติการร่วมในการช่วยเหลือประชาชนที่ทันสมัยบริการประชาชน	สำนักงานปลัด
๑๓	โครงการส่งเสริมการท่องเที่ยวตำบลปรีอใหญ่	เพื่อพัฒนาส่งเสริมการท่องเที่ยวของตำบลปรีอใหญ่	จำนวน ๑ โครงการ	๓๐๐,๐๐๐	๓๐๐,๐๐๐	๓๐๐,๐๐๐	๓๐๐,๐๐๐	๓๐๐,๐๐๐	จำนวนโครงการที่ดำเนินการ	ประชาชนได้รับทราบและได้มาท่องเที่ยวในตำบลมากขึ้น	กองการศึกษา

รายละเอียดโครงการพัฒนา
แผนพัฒนาท้องถิ่น (พ.ศ. ๒๕๖๑ - ๒๕๖๕)

แบบ ผ. ๐๒

องค์การบริหารส่วนตำบลปรีอใหญ่ อำเภออุซันต์ จังหวัดศรีสะเกษ

- ก. ยุทธศาสตร์จังหวัดที่ ๑ การยกระดับเศรษฐกิจให้พึ่งตนเองและแข่งขันได้
 ข. ยุทธศาสตร์การพัฒนาของ อปท. ในเขตจังหวัดศรีสะเกษ ยุทธศาสตร์ที่ ๓ การยกระดับเศรษฐกิจให้พึ่งตนเองและแข่งขันได้
 ๕. ยุทธศาสตร์ที่ ๕ การบริหารจัดการในภาครัฐและธรรมาภิบาล
 ๕.๒ แผนงานสร้างความเข้มแข็งของชุมชน

ที่	โครงการ	วัตถุประสงค์	เป้าหมาย (ผลผลิตของโครงการ)	งบประมาณ					ตัวชี้วัด (KPI)	ผลที่คาดว่าจะได้รับ	หน่วยงาน รับผิดชอบหลัก
				๒๕๖๑	๒๕๖๒	๒๕๖๓	๒๕๖๔	๒๕๖๕			
๑	สนับสนุนหนังสือพิมพ์ วารสาร และหนังสืออื่นประจำที่อ่าน หนังสือพิมพ์ประจำหมู่บ้าน	เพื่อเผยแพร่ข่าวสารและประชาสัมพันธ์ข้อมูลข่าวสารที่เป็นประโยชน์	จัดหาหนังสือพิมพ์ จำนวน ๒๐ หมู่บ้าน และสำนักงาน อบต.	๗๐,๐๐๐	๗๐,๐๐๐	๗๐,๐๐๐	๗๐,๐๐๐	๗๐,๐๐๐	หมู่บ้านได้รับ ข้อมูลข่าวสาร ครบถ้วน ร้อยละ ๑๐๐	ประชาชนได้รับ ข่าวสารทันต่อ เหตุการณ์และ ได้รับความรู้	สำนักงาน ปลัด
๒	อุดหนุนโครงการอันเนื่องมาจากพระราชดำริ	เพื่อสนับสนุนการพัฒนา ประสิทธิภาพ การพัฒนา ทักษะและเพิ่มรายได้	อุดหนุนที่ทำการปกครองอำเภอ ชูชนันท์	๒๐,๐๐๐	๒๐,๐๐๐	๒๐,๐๐๐	๒๐,๐๐๐	๒๐,๐๐๐	ทุกภาคส่วนร้อยละ ๘๐ ได้ ร่วมกันพัฒนา ทักษะและเพิ่ม รายได้ให้แก่ ประชาชน	ประชาชนน้อม นำโครงการอัน เนื่องมาจาก พระราชดำริมา ประยุกต์ใช้	สำนักงาน ปลัด
๓	อุดหนุนโครงการส่งเสริมการ ปกครองระบอบประชาธิปไตย อันมีพระมหากษัตริย์ทรงเป็น พระประมุข	เพื่อสนับสนุนส่งเสริมการ ปกครองระบอบ ประชาธิปไตยอันมี พระมหากษัตริย์ทรงเป็น พระประมุข	อุดหนุนที่ทำการปกครองอำเภอ ชูชนันท์	๒๐,๐๐๐	๒๐,๐๐๐	๒๐,๐๐๐	๒๐,๐๐๐	๒๐,๐๐๐	ทุกภาคส่วนร้อยละ ๘๐ ได้ ร่วมกันส่งเสริม การปกครอง ระบอบ ประชาธิปไตย	ผู้นำและ ประชาชนได้ ตระหนักถึงการ ปกครองระบอบ ประชาธิปไตย	สำนักงาน ปลัด

รายละเอียดโครงการพัฒนา
แผนพัฒนาท้องถิ่น (พ.ศ. ๒๕๖๑ - ๒๕๖๕)

แบบ ผ. ๐๒

องค์การบริหารส่วนตำบลปรีอใหญ่ อำเภออุ้มผาง จังหวัดศรีสะเกษ

- ก. ยุทธศาสตร์จังหวัดที่ ๑ การยกระดับเศรษฐกิจให้พึ่งตนเองและแข่งขันได้
 ข. ยุทธศาสตร์การพัฒนาของ อปท. ในเขตจังหวัดศรีสะเกษ ยุทธศาสตร์ที่ ๓ การยกระดับเศรษฐกิจให้พึ่งตนเองและแข่งขันได้
 ๕.ยุทธศาสตร์ที่ ๕ การบริหารจัดการในภาครัฐและธรรมาภิบาล
 ๕.๓ แผนงานอุตสาหกรรมและการโยธา

ที่	โครงการ	วัตถุประสงค์	เป้าหมาย (ผลผลิตของโครงการ)	งบประมาณ					ตัวชี้วัด (KPI)	ผลที่คาดว่าจะได้รับ	หน่วยงาน รับผิดชอบหลัก
				๒๕๖๑	๒๕๖๒	๒๕๖๓	๒๕๖๔	๒๕๖๕			
๑	โครงการปรับปรุง ต่อเติมอาคารเก็บวัสดุอุปกรณ์งานป้องกันและบรรเทาสาธารณภัย	เพื่อปรับปรุงต่อเติมอาคารสำนักงาน ของ อบต.ให้สามารถใช้งานได้อย่างมีประสิทธิภาพ	ปรับปรุง ต่อเติมอาคารสำนักงาน จำนวน ๑ หลัง	๑๐๐,๐๐๐	๑๐๐,๐๐๐	๑๐๐,๐๐๐	๑๐๐,๐๐๐	๑๐๐,๐๐๐	อาคารสำนักงานมีประสิทธิภาพในการใช้งานเพิ่มขึ้น ร้อยละ ๓๐	อาคารสำนักงานสามารถให้บริการประชาชนได้อย่างมีประสิทธิภาพ	สำนักงานปลัด
๒	โครงการปรับปรุง ต่อเติมอาคารศูนย์วัฒนธรรมตำบลปรีอใหญ่	เพื่อปรับปรุงต่อเติมอาคารศูนย์วัฒนธรรมตำบลปรีอใหญ่ ให้สามารถใช้งานได้มีประสิทธิภาพ	ปรับปรุง ต่อเติมอาคารศูนย์วัฒนธรรมตำบลปรีอใหญ่ จำนวน ๑ หลัง	๓๐๐,๐๐๐	๓๐๐,๐๐๐	๓๐๐,๐๐๐	๓๐๐,๐๐๐	๓๐๐,๐๐๐	อาคารสำนักงานมีประสิทธิภาพในการใช้งานเพิ่มขึ้น ร้อยละ ๓๐	อาคารสำนักงานสามารถให้บริการประชาชนได้อย่างมีประสิทธิภาพ	สำนักงานปลัด
๓	โครงการปรับปรุงห้องน้ำองค์การบริหารส่วนตำบล	เพื่อปรับปรุงห้องน้ำให้สามารถใช้งานได้มีประสิทธิภาพ	ปรับปรุง ห้องน้ำ จำนวน ๑ หลัง	๓๐๐,๐๐๐	๓๐๐,๐๐๐	๓๐๐,๐๐๐	๓๐๐,๐๐๐	๓๐๐,๐๐๐	อาคารสำนักงานมีประสิทธิภาพในการใช้งานเพิ่มขึ้น ร้อยละ ๓๐	อาคารสำนักงานสามารถให้บริการประชาชนได้อย่างมีประสิทธิภาพ	สำนักงานปลัด

รายละเอียดโครงการพัฒนา
แผนพัฒนาท้องถิ่น (พ.ศ. ๒๕๖๑ - ๒๕๖๕)

แบบ ผ. ๐๒

องค์การบริหารส่วนตำบลปรีอใหญ่ อำเภออุซันต์ จังหวัดศรีสะเกษ

- ก. ยุทธศาสตร์จังหวัดที่ ๑ การยกระดับเศรษฐกิจให้พึ่งตนเองและแข่งขันได้
 ข. ยุทธศาสตร์การพัฒนาของ อปท. ในเขตจังหวัดศรีสะเกษ ยุทธศาสตร์ที่ ๓ การยกระดับเศรษฐกิจให้พึ่งตนเองและแข่งขันได้
 ๕.ยุทธศาสตร์ที่ ๕ การบริหารจัดการในภาครัฐและธรรมาภิบาล
 ๕.๓ แผนงานอุตสาหกรรมและการโยธา

ที่	โครงการ	วัตถุประสงค์	เป้าหมาย (ผลผลิตของโครงการ)	งบประมาณ					ตัวชี้วัด (KPI)	ผลที่คาดว่าจะได้รับ	หน่วยงาน รับผิดชอบหลัก
				๒๕๖๑	๒๕๖๒	๒๕๖๓	๒๕๖๔	๒๕๖๕			
๔	โครงการก่อสร้างรูปปั้นกูปรี	เพื่อก่อสร้างสัญลักษณ์ของจังหวัดศรีสะเกษ	จำนวน ๑ แห่ง	๑๕๐,๐๐๐	๑๕๐,๐๐๐	๑๕๐,๐๐๐	๑๕๐,๐๐๐	๑๕๐,๐๐๐	มีสัญลักษณ์แสดงถึงถิ่นกำเนิดของกูปรีเพิ่มขึ้น	สามารถเป็นจุดแหล่งท่องเที่ยวของตำบลได้	สำนักงานปลัด
๕	โครงการต่อเติมรั้วรอบอบต.ปรีอใหญ่	เพื่อต่อเติมรั้วให้เป็นได้ด้วยความเรียบร้อยและสวยงาม	จำนวน ๑ แห่ง	๒๐๐,๐๐๐	๒๐๐,๐๐๐	๒๐๐,๐๐๐	๒๐๐,๐๐๐	๒๐๐,๐๐๐	มีประสิทธิภาพในการรักษาความปลอดภัยเพิ่มขึ้น ร้อยละ ๑๐	สามารถแบ่งเขตของสถานที่ได้ชัดเจนและมีความปลอดภัย	สำนักงานปลัด
๖	โครงการปรับปรุง ต่อเติมอาคารสำนักงาน อบต.	เพื่อปรับปรุงต่อเติมอาคารสำนักงาน ของ อบต.ให้สามารถใช้งานได้อย่างมีประสิทธิภาพ	ปรับปรุง ต่อเติมอาคารสำนักงาน จำนวน ๑ หลัง	๕๐๐,๐๐๐	๕๐๐,๐๐๐	๕๐๐,๐๐๐	๕๐๐,๐๐๐	๕๐๐,๐๐๐	อาคารสำนักงานมีประสิทธิภาพในการใช้งานเพิ่มขึ้น ร้อยละ ๓๐	อาคารสำนักงานสามารถให้บริการประชาชนได้อย่างมีประสิทธิภาพ	สำนักงานปลัด
๗	โครงการติดป้ายจราจรภายในหมู่บ้าน	เพื่อป้องกันการเกิดอุบัติเหตุในชุมชน	บริเวณที่มีความเสี่ยง เช่น ตามแยก , ทางโค้ง	๑๐๐,๐๐๐	๑๐๐,๐๐๐	๑๐๐,๐๐๐	๑๐๐,๐๐๐	๑๐๐,๐๐๐	ประชาชน ร้อยละ ๙๙ เดินทางสัญจรปลอดภัย	ประชาชน มีความปลอดภัยในการเดินทาง	สำนักงานปลัด

รายละเอียดโครงการพัฒนา
แผนพัฒนาท้องถิ่น (พ.ศ. ๒๕๖๑ - ๒๕๖๕)

แบบ ผ. ๐๒

องค์การบริหารส่วนตำบลปรีอใหญ่ อำเภออุซันธุ์ จังหวัดศรีสะเกษ

- ก. ยุทธศาสตร์จังหวัดที่ ๑ การยกระดับเศรษฐกิจให้พึ่งตนเองและแข่งขันได้
 ข. ยุทธศาสตร์การพัฒนาของ อปท. ในเขตจังหวัดศรีสะเกษ ยุทธศาสตร์ที่ ๓ การยกระดับเศรษฐกิจให้พึ่งตนเองและแข่งขันได้
 ๕.ยุทธศาสตร์ที่ ๕ การบริหารจัดการในภาครัฐและธรรมาภิบาล
 ๕.๓ แผนงานอุตสาหกรรมและการโยธา

ที่	โครงการ	วัตถุประสงค์	เป้าหมาย (ผลผลิตของโครงการ)	งบประมาณ					ตัวชี้วัด (KPI)	ผลที่คาดว่าจะได้รับ	หน่วยงาน รับผิดชอบหลัก
				๒๕๖๑	๒๕๖๒	๒๕๖๓	๒๕๖๔	๒๕๖๕			
๘	โครงการปรับปรุงอาคารเอนกประสงค์ อบต.ปรีอใหญ่	เพื่อปรับปรุงซ่อมแซมอาคารในการรองรับด้านการบริการให้กับประชาชน	จำนวน ๑ หลัง	๒๐๐,๐๐๐	๒๐๐,๐๐๐	๒๐๐,๐๐๐	๒๐๐,๐๐๐	๒๐๐,๐๐๐	ประชาชน ร้อยละ ๙๐ เข้ามาใช้บริการกับ อบต.	ประชาชนเข้ามาใช้บริการ อบต. สะดวกและนำใช้	สำนักงานปลัด
๙	โครงการปรับปรุง ซ่อมแซมรั้วที่ทำกร อบต.ปรีอใหญ่	เพื่อปรับปรุงสำนักงานให้น่าอยู่ และพร้อมบริการประชาชน	จำนวน ๑ แห่ง	๔๐๐,๐๐๐	๔๐๐,๐๐๐	๔๐๐,๐๐๐	๔๐๐,๐๐๐	๔๐๐,๐๐๐	ร้อยละ ๘๐ ของพื้นที่ได้รับการปรับปรุงให้นำมาใช้บริการ	สำนักงานมีความพร้อมในการบริการประชาชนและนำมาใช้บริการ	สำนักงานปลัด
๑๐	โครงการก่อสร้างป้ายที่ทำการ อบต.ปรีอใหญ่	เพื่อเป็นการบอกสถานที่ให้ประชาชนทราบถึงสถานที่ราชการ	จำนวน ๑ แห่ง	๒๐๐,๐๐๐	๒๐๐,๐๐๐	๒๐๐,๐๐๐	๒๐๐,๐๐๐	๒๐๐,๐๐๐	ร้อยละ ๘๐ ของประชาชนทราบสถานที่ราชการพร้อมบริการ	ประชาชนทราบสถานที่ของราชการและพร้อมบริการ	สำนักงานปลัด
๑๑	โครงการก่อสร้างห้องเก็บพัสดุ ครุภัณฑ์ของ อบต.ปรีอใหญ่	เพื่อเป็นสถานที่เก็บพัสดุ ครุภัณฑ์ของ อบต.	จำนวน ๑ แห่ง	๓๐๐,๐๐๐	๓๐๐,๐๐๐	๓๐๐,๐๐๐	๓๐๐,๐๐๐	๓๐๐,๐๐๐	ร้อยละ ๙๐ พักดู ครุภัณฑ์ของ อบต.เก็บเป็นที่ เป็นทาง	พัสดุ ครุภัณฑ์ของ อบต.เก็บเป็นที่ เป็นทาง	สำนักงานปลัด
๑๒	โครงการก่อสร้างโรงจอดรถที่ทำการ อบต.ปรีอใหญ่	เพื่อก่อสร้างในการบริการและต้อนรับประชาชนที่มาติดต่อราชการ	จำนวน ๑ แห่ง	๔๐๐,๐๐๐	๔๐๐,๐๐๐	๔๐๐,๐๐๐	๔๐๐,๐๐๐	๔๐๐,๐๐๐	ร้อยละ ๙๐ ประชาชนมาจอดรถและมาใช้บริการ	มีสถานที่รองรับประชาชนที่มาติดต่อราชการ	สำนักงานปลัด

รายละเอียดโครงการพัฒนา
แผนพัฒนาท้องถิ่น (พ.ศ. ๒๕๖๑ - ๒๕๖๕)

แบบ ผ. ๐๒

องค์การบริหารส่วนตำบลปรีอใหญ่ อำเภออุซันธุ์ จังหวัดศรีสะเกษ

- ก. ยุทธศาสตร์จังหวัดที่ ๑ การยกระดับเศรษฐกิจให้พึ่งตนเองและแข่งขันได้
 ข. ยุทธศาสตร์การพัฒนาของ อปท. ในเขตจังหวัดศรีสะเกษ ยุทธศาสตร์ที่ ๓ การยกระดับเศรษฐกิจให้พึ่งตนเองและแข่งขันได้
 ๕.ยุทธศาสตร์ที่ ๕ การบริหารจัดการในภาครัฐและธรรมาภิบาล
 ๕.๓ แผนงานอุตสาหกรรมและการโยธา

ที่	โครงการ	วัตถุประสงค์	เป้าหมาย (ผลผลิตของโครงการ)	งบประมาณ					ตัวชี้วัด (KPI)	ผลที่คาดว่าจะได้รับ	หน่วยงาน รับผิดชอบหลัก
				๒๕๖๑	๒๕๖๒	๒๕๖๓	๒๕๖๔	๒๕๖๕			
๑๓	โครงการก่อสร้างซุ้มประตูทางเข้า อบต.ปรีอใหญ่	เพื่อก่อสร้างซุ้มประตูทางเข้าแสดงที่ตั้งของ อบต.	จำนวน ๑ แห่ง	๕๐๐,๐๐๐	๕๐๐,๐๐๐	๕๐๐,๐๐๐	๕๐๐,๐๐๐	๕๐๐,๐๐๐	มีประสิทธิภาพในการใช้งานเพิ่มขึ้น ร้อยละ ๓๐	สามารถให้บริการประชาชนได้อย่างมีประสิทธิภาพ	สำนักงานปลัด
๑๔	โครงการปรับปรุงอาคารเอนกประสงค์	เพื่อปรับปรุงอาคารเอนกประสงค์สำนักงานของ อบต.ให้สามารถใช้งานได้อย่างมีประสิทธิภาพ	ปรับปรุง ต่อเติมอาคารเอนกประสงค์จำนวน ๑ หลัง	๕๐๐,๐๐๐	๕๐๐,๐๐๐	๕๐๐,๐๐๐	๕๐๐,๐๐๐	๕๐๐,๐๐๐	อาคารสำนักงานมีประสิทธิภาพในการใช้งานเพิ่มขึ้น ร้อยละ ๓๐	อาคารสำนักงานสามารถให้บริการประชาชนได้อย่างมีประสิทธิภาพ	สำนักงานปลัด
๑๕	โครงการปรับปรุงภูมิทัศน์บริเวณที่ทำการ อบต.ปรีอใหญ่	เพื่อปรับปรุงภูมิทัศน์บริเวณที่ทำการ อบต.ปรีอใหญ่ให้สวยงาม	จำนวน ๑ โครงการ	๓๐๐,๐๐๐	๓๐๐,๐๐๐	๓๐๐,๐๐๐	๓๐๐,๐๐๐	๓๐๐,๐๐๐	อบต.มีสถานที่ในการจัดกิจกรรมเพิ่มขึ้น ร้อยละ ๕๐	มีสถานที่จัดกิจกรรมและให้ประชาชนได้ใช้เป็นสถานที่	สำนักงานปลัด
๑๖	โครงการก่อสร้างโรงเพาะชำกล้าไม้	เพื่อเป็นสถานที่เพาะพันธุ์กล้าไม้	จำนวน ๑ แห่ง	๑๐๐,๐๐๐	๑๐๐,๐๐๐	๑๐๐,๐๐๐	๑๐๐,๐๐๐	๑๐๐,๐๐๐	ร้อยละ ๙๐ พืชดู ครุภัณฑ์เก็บเป็นที่ เป็นทาง	พืชดู ครุภัณฑ์ของ อบต.เก็บเป็นที่ เป็นทาง	สำนักงานปลัด

รายละเอียดโครงการพัฒนา
แผนพัฒนาท้องถิ่น (พ.ศ. ๒๕๖๑ - ๒๕๖๕)

แบบ ผ. ๐๒

องค์การบริหารส่วนตำบลปรีอใหญ่ อำเภออุซันธุ์ จังหวัดศรีสะเกษ

- ก. ยุทธศาสตร์จังหวัดที่ ๑ การยกระดับเศรษฐกิจให้พึ่งตนเองและแข่งขันได้
 ข. ยุทธศาสตร์การพัฒนาของ อปท. ในเขตจังหวัดศรีสะเกษ ยุทธศาสตร์ที่ ๓ การยกระดับเศรษฐกิจให้พึ่งตนเองและแข่งขันได้
 ๕.ยุทธศาสตร์ที่ ๕ การบริหารจัดการในภาครัฐและธรรมาภิบาล
 ๕.๓ แผนงานอุตสาหกรรมและการโยธา

ที่	โครงการ	วัตถุประสงค์	เป้าหมาย (ผลผลิตของโครงการ)	งบประมาณ					ตัวชี้วัด (KPI)	ผลที่คาดว่าจะได้รับ	หน่วยงาน รับผิดชอบหลัก
				๒๕๖๑	๒๕๖๒	๒๕๖๓	๒๕๖๔	๒๕๖๕			
๑๗	โครงการก่อสร้างป้ายประชาสัมพันธ์ อบต.ปรีอใหญ่	เพื่อเป็นการบอกสถานที่ให้ประชาชนทราบถึงข้อมูลข่าวสารหรือกิจกรรมงานต่างๆ	จำนวน ๑ แห่ง	๒๐๐,๐๐๐	๒๐๐,๐๐๐	๒๐๐,๐๐๐	๒๐๐,๐๐๐	๒๐๐,๐๐๐	ร้อยละ ๘๐ ของประชาชนทราบข้อมูลข่าวสาร	ประชาชนทราบข้อมูลข่าวสารของทางราชการ	สำนักงานปลัด
๑๘	โครงการปรับปรุงห้องประชุมสภาองค์การบริหารส่วนตำบลปรีอใหญ่	เพื่อปรับปรุงซ่อมแซมอาคารในการรองรับประชุมสภาองค์การบริหารส่วนตำบลปรีอใหญ่	จำนวน ๑ หลัง	๕๐๐,๐๐๐	๕๐๐,๐๐๐	๕๐๐,๐๐๐	๕๐๐,๐๐๐	๕๐๐,๐๐๐	ประชาชนร้อยละ ๙๐ เข้ามาใช้บริการกับ อบต.	ประชาชนเข้ามาใช้บริการ อบต. สะดวกและน่าใช้	สำนักงานปลัด

รายละเอียดโครงการพัฒนา

แผนพัฒนาท้องถิ่น (พ.ศ. ๒๕๖๑ - ๒๕๖๕)

สำหรับ โครงการที่เกินศักยภาพขององค์กรปกครองส่วนท้องถิ่น
องค์การบริหารส่วนตำบลปรีอใหญ่ อำเภออุซันธุ์ จังหวัดศรีสะเกษ

แบบ ผ. ๐๒/๑

ก. ยุทธศาสตร์จังหวัดที่ ๑ การพัฒนาโครงสร้างพื้นฐานและการยกระดับเศรษฐกิจให้พึ่งตนเองและแข่งขันได้

ข. ยุทธศาสตร์การพัฒนา อปท. ในเขตจังหวัดศรีสะเกษ ยุทธศาสตร์ ที่ ๑ การพัฒนาโครงสร้างพื้นฐาน ทรัพยากรธรรมชาติสิ่งแวดล้อม

ยุทธศาสตร์การพัฒนา อปท. ที่ ๑ ด้านโครงสร้างพื้นฐาน

๑.๑ แผนงานเคหะและชุมชน

ที่	โครงการ	วัตถุประสงค์	เป้าหมาย (ผลผลิตของโครงการ)	งบประมาณ					ตัวชี้วัด (KPI)	ผลที่คาดว่าจะได้รับ	หน่วยงาน รับผิดชอบ หลัก
				๒๕๖๑	๒๕๖๒	๒๕๖๓	๒๕๖๔	๒๕๖๕			
๑	โครงการก่อสร้างถนนลาดยาง (บ้านปรีอใหญ่ - บ้านนาจะเรียม) หมู่ที่ ๑ บ้านปรีอใหญ่	เพื่อก่อสร้างให้ ประชาชนได้สัญจร สะดวกและปลอดภัย	ขนาดกว้าง ๘ เมตร หนา ๐.๑๕ เมตร ระยะทาง ๔,๐๐๐ เมตร	๑๐,๐๐๐,๐๐๐	๑๐,๐๐๐,๐๐๐	๑๐,๐๐๐,๐๐๐	๑๐,๐๐๐,๐๐๐	๑๐,๐๐๐,๐๐๐	๑. ร้อยละ ๘๐ ของประชาชน เดินทางสะดวก ๒. ร้อยละ ๘๐ ประชาชน พึงพอใจ ๓. ร้อยละ ๘๐ ที่อุบัติเหตุ ลดลง	๑. ทำให้ ประชาชน เดินทางสะดวก ๒. ทำให้ลดการ เกิดอุบัติเหตุ	กองช่าง/ อบจ.ศก. /นพค.๕๓
๒	โครงการก่อสร้างถนนลาดยาง (เส้นโนนสมบูรณ์ - บ้านนา จะเรียม) หมู่ที่ ๖ บ้านโนน สมบูรณ์	เพื่อก่อสร้างให้ ประชาชนได้สัญจร สะดวกและปลอดภัย	ขนาดกว้าง ๘ เมตร หนา ๐.๑๕ เมตร ระยะทาง ๓,๐๐๐ เมตร	๙,๙๐๐,๐๐๐	๙,๙๐๐,๐๐๐	๙,๙๐๐,๐๐๐	๙,๙๐๐,๐๐๐	๙,๙๐๐,๐๐๐	๑. ร้อยละ ๘๐ ของประชาชน เดินทางสะดวก ๒. ร้อยละ ๘๐ ประชาชน พึงพอใจ ๓. ร้อยละ ๘๐ ที่อุบัติเหตุ ลดลง	๑. ทำให้ ประชาชน เดินทางสะดวก ๒. ทำให้ลดการ เกิดอุบัติเหตุ	กองช่าง/ อบจ.ศก. /นพค.๕๓

รายละเอียดโครงการพัฒนา
แผนพัฒนาท้องถิ่น (พ.ศ. ๒๕๖๑ - ๒๕๖๕)
สำหรับ โครงการที่เกินศักยภาพขององค์กรปกครองส่วนท้องถิ่น
องค์การบริหารส่วนตำบลปรีอใหญ่ อำเภออุซันธุ์ จังหวัดศรีสะเกษ

ก. ยุทธศาสตร์จังหวัดที่ ๑ การพัฒนาโครงสร้างพื้นฐานและการยกระดับเศรษฐกิจให้พึ่งตนเองและแข่งขันได้

ข. ยุทธศาสตร์การพัฒนา อปท. ในเขตจังหวัดศรีสะเกษ ยุทธศาสตร์ ที่ ๑ การพัฒนาโครงสร้างพื้นฐาน ทรัพยากรธรรมชาติสิ่งแวดล้อม

ยุทธศาสตร์การพัฒนา อปท. ที่ ๑ ด้านโครงสร้างพื้นฐาน

๑.๑ แผนงานเคหะและชุมชน

ที่	โครงการ	วัตถุประสงค์	เป้าหมาย (ผลผลิตของโครงการ)	งบประมาณ					ตัวชี้วัด (KPI)	ผลที่คาดว่าจะได้รับ	หน่วยงาน รับผิดชอบ หลัก
				๒๕๖๑	๒๕๖๒	๒๕๖๓	๒๕๖๔	๒๕๖๕			
๓	โครงการก่อสร้างถนนลาดยาง (เส้นโนนสมบูรณ์ - ศูนย์เพาะ พันธ์ ฯ) หมู่ที่ ๖ บ้านโนนสมบูรณ์	เพื่อก่อสร้างให้ ประชาชนได้สัญจร สะดวกและปลอดภัย	ขนาดกว้าง ๘ เมตร หนา ๐.๐๕ เมตร ระยะทาง ๓,๐๐๐ เมตร	๙,๙๐๐,๐๐๐	๙,๙๐๐,๐๐๐	๙,๙๐๐,๐๐๐	๙,๙๐๐,๐๐๐	๙,๙๐๐,๐๐๐	๑. ร้อยละ ๘๐ ของประชาชน เดินทางสะดวก ๒. ร้อยละ ๘๐ ประชาชน พึงพอใจ ๓. ร้อยละ ๘๐ ที่อุบัติเหตุ ลดลง	๑. ทำให้ ประชาชน เดินทางสะดวก ๒. ทำให้ลดการ เกิดอุบัติเหตุ	กองช่าง/ อบจ.ศก. /นพค.๕๓
๔	โครงการก่อสร้างถนน ค.ส.ล. ภายในหมู่บ้าน หมู่ที่ ๒ บ้านหลัก	เพื่อสัญจรได้สะดวก เพื่อให้ถนนได้ มาตรฐาน	ขนาดกว้าง ๖ เมตร หนา ๐.๑๕ เมตร ๒,๕๐๐ เมตร พร้อมลงลูกรังไหล่ทาง	๔,๐๐๐,๐๐๐	๔,๐๐๐,๐๐๐	๔,๐๐๐,๐๐๐	๔,๐๐๐,๐๐๐	๔,๐๐๐,๐๐๐	๑. ร้อยละ ๘๐ ของประชาชน เดินทางสะดวก ๒. ร้อยละ ๘๐ ประชาชน พึงพอใจ ๓. ร้อยละ ๘๐ ที่อุบัติเหตุ ลดลง	๑. ทำให้ ประชาชน เดินทางสะดวก ๒. ทำให้ลดการ เกิดอุบัติเหตุ	กองช่าง/ อบจ.ศก. /นพค.๕๓

รายละเอียดโครงการพัฒนา
แผนพัฒนาท้องถิ่น (พ.ศ. ๒๕๖๑ - ๒๕๖๕)
สำหรับ โครงการที่เกิณศัภพภขององคักรปกครองส่วนท้องถิ่น
องคักรบริหารส่วนตำบลปรีอใหญ่ อำเภอบุขันธิ จัังหวัดศรีสะเกษ

ก. ยุทธศาสตร์จัังหวัดที่ ๑ การพัฒนาโครงสร้างพื้นฐานและการยกระดับเศรษฐกิจให้พึ่งตนเองและแข่งขันได้

ข. ยุทธศาสตร์การพัฒนา อปท.ในเขตจัังหวัดศรีสะเกษ ยุทธศาสตร์ ที่ ๑ การพัฒนาโครงสร้างพื้นฐาน ทรัพยากรธรรมชาติสิ่งแวดล้อม

ยุทธศาสตร์การพัฒนา อปท. ที่ ๑ ด้านโครงสร้างพื้นฐาน

๑.๑ แผนงานเคหะและชุมชน

ที่	โครงการ	วัตถุประสงค์	เป้าหมาย (ผลผลิตของโครงการ)	งบประมาณ					ตัวชี้วัด (KPI)	ผลที่คาดว่าจะได้รับ	หน่วยงาน รับผิดชอบ หลัก
				๒๕๖๑	๒๕๖๒	๒๕๖๓	๒๕๖๔	๒๕๖๕			
๕	โครงการก่อสร้างถนนลาดยาง (เส้นแยกโนนสมบูรณ์ - นาจะเรีัย) หมู่ที่ ๑๘ บ้านเนินเสรี	เพื่อก่อสร้างให้ ประชาชนได้สัญจร สะดวกและปลอดภัย	ขนาดกว้าง ๘ เมตร หนา ๐.๑๕ เมตร ระยะทาง ๓,๐๐๐ เมตร	๙,๙๐๐,๐๐๐	๙,๙๐๐,๐๐๐	๙,๙๐๐,๐๐๐	๙,๙๐๐,๐๐๐	๙,๙๐๐,๐๐๐	๑.ร้อยละ๘๐ ของประชาชน เดินทางสะดวก ๒.ร้อยละ๘๐ ประชาชน พึงพอใจ ๓.ร้อยละ ๘๐ ที่อุบัตืเหตุ ลดลง	๑.ทำให้ ประชาชน เดินทางสะดวก ๒.ทำให้ลดการ เกิดอุบัติเหตุ	กองช่าง/ อบจ.ศก. /นพค.๕๓
๖	โครงการก่อสร้างถนนลาดยาง (บ้านแสนสุข - บ้านตะเคียนราม) หมู่ที่ ๑๒ บ้านแสนสุข	เพื่อก่อสร้างให้ ประชาชนได้สัญจร สะดวกและปลอดภัย	ขนาดกว้าง ๘ เมตร หนา ๐.๑๕ เมตร ระยะทาง ๔,๐๐๐ เมตร	๑๐,๐๐๐,๐๐๐	๑๐,๐๐๐,๐๐๐	๑๐,๐๐๐,๐๐๐	๑๐,๐๐๐,๐๐๐	๑๐,๐๐๐,๐๐๐	๑.ร้อยละ๘๐ ของประชาชน เดินทางสะดวก ๒.ร้อยละ๘๐ ประชาชน พึงพอใจ	๑.ทำให้ ประชาชน เดินทางสะดวก ๒.ทำให้ลดการ เกิดอุบัติเหตุ	กองช่าง/ อบจ.ศก. /นพค.๕๓

บัญชีครุภัณฑ์

แผนพัฒนาท้องถิ่น (พ.ศ. ๒๕๖๑ - ๒๕๖๕)

องค์การบริหารส่วนตำบลปรีอใหญ่ อำเภอชุนันท์ จังหวัดศรีสะเกษ

แบบ ผ. ๐๓

ก. ยุทธศาสตร์จังหวัดที่ ๑ การพัฒนาโครงสร้างพื้นฐานและการยกระดับเศรษฐกิจให้พึ่งตนเองและแข่งขันได้

ข. ยุทธศาสตร์การพัฒนา อปท. ในเขตจังหวัดศรีสะเกษ ยุทธศาสตร์ที่ ๑ การพัฒนาโครงสร้างพื้นฐาน ทรัพยากรธรรมชาติสิ่งแวดล้อม

๒. ยุทธศาสตร์ที่ ๒ การเสริมสร้างภูมิคุ้มกันทางสังคมและคุณภาพชีวิตที่ดี

ที่	แผนงาน	หมวด	ประเภท	วัตถุประสงค์	เป้าหมาย (ผลผลิตของครุภัณฑ์)	งบประมาณ					หน่วยงาน ที่รับผิดชอบ หลัก
						๒๕๖๑	๒๕๖๒	๒๕๖๓	๒๕๖๔	๒๕๖๕	
๑	แผนงานการศึกษา	ครุภัณฑ์	ครุภัณฑ์ สำนักงาน	เพื่อจัดซื้อเครื่องเล่น สนามสนับสนุนการ พัฒนาด้านร่างกาย ให้ศูนย์พัฒนาเด็ก เล็ก	โครงการจัดซื้อเครื่องเล่นสนามพร้อมอุปกรณ์	๑๐๐,๐๐๐	๑๐๐,๐๐๐	๑๐๐,๐๐๐	๑๐๐,๐๐๐	๑๐๐,๐๐๐	กองการศึกษา
๒	แผนงานการศึกษา	ครุภัณฑ์	ครุภัณฑ์ สำนักงาน	เพื่อจัดซื้อชุดโต๊ะ เก้าอี้สำหรับเด็กให้ ศูนย์พัฒนาเด็กเล็ก จำนวน ๗ ศูนย์	โครงการชุดโต๊ะ เก้าอี้สำหรับเด็ก จำนวน ๓๕ ชุด ชุดละ ๓,๕๐๐ บาท ใน ๑ ชุด ประกอบด้วย โต๊ะ ๑ ตัว และเก้าอี้ ๖ ตัว	๑๒๒,๕๐๐	๑๒๒,๕๐๐	๑๒๒,๕๐๐	๑๒๒,๕๐๐	๑๒๒,๕๐๐	กองการศึกษา
๓	แผนงานการรักษา ความสงบภายใน	ครุภัณฑ์	ครุภัณฑ์ การแพทย์	เพื่อสนับสนุน กิจการ อปพร. และ หน่วยกู้ชีพกู้ภัยให้มี อุปกรณ์ในการทำงาน	โครงการจัดซื้อเตียงเคลื่อนย้ายผู้ป่วย คุณลักษณะ ปรับนั่งได้ ชนิดสแตนเลส สำหรับ รถพยาบาลพร้อมฐานเตียงและเสาน้ำเกลือ	๑๒๐,๐๐๐	๑๒๐,๐๐๐	๑๒๐,๐๐๐	๑๒๐,๐๐๐	๑๒๐,๐๐๐	สำนักงานปลัด
๔	แผนงานการรักษา ความสงบภายใน	ครุภัณฑ์	ครุภัณฑ์ การแพทย์	เพื่อสนับสนุน กิจการ อปพร. และ หน่วยกู้ชีพกู้ภัยให้มี อุปกรณ์ในการทำงาน	โครงการจัดซื้อเครื่องกระตุกไฟฟ้าหัวใจ คุณลักษณะ ชนิดอัตโนมัติพร้อมแผ่นติดหน้าอก (AED)	๑๐๐,๐๐๐	๑๐๐,๐๐๐	๑๐๐,๐๐๐	๑๐๐,๐๐๐	๑๐๐,๐๐๐	สำนักงานปลัด

บัญชีครุภัณฑ์

แผนพัฒนาท้องถิ่น (พ.ศ. ๒๕๖๑ - ๒๕๖๕)

องค์การบริหารส่วนตำบลปรีอใหญ่ อำเภออุซันต์ จังหวัดศรีสะเกษ

แบบ ผ. ๐๓

- ก. ยุทธศาสตร์จังหวัดที่ ๑ การพัฒนาโครงสร้างพื้นฐานและการยกระดับเศรษฐกิจให้พึ่งตนเองและแข่งขันได้
 ข. ยุทธศาสตร์การพัฒนา อปท. ในเขตจังหวัดศรีสะเกษ ยุทธศาสตร์ ที่ ๑ การพัฒนาโครงสร้างพื้นฐาน ทรัพยากรธรรมชาติสิ่งแวดล้อม
 ๒. ยุทธศาสตร์ที่ ๒ การเสริมสร้างภูมิคุ้มกันทางสังคมและคุณภาพชีวิตที่ดี

ที่	แผนงาน	หมวด	ประเภท	วัตถุประสงค์	เป้าหมาย (ผลผลิตของครุภัณฑ์)	งบประมาณ					หน่วยงาน ที่รับผิดชอบ หลัก
						๒๕๖๑	๒๕๖๒	๒๕๖๓	๒๕๖๔	๒๕๖๕	
๕	แผนงานการรักษา ความสงบภายใน	ครุภัณฑ์	ครุภัณฑ์ การแพทย์	เพื่อสนับสนุน กิจการ อปพร. และ หน่วยกู้ชีพกู้ภัยให้มี อุปกรณ์ในการ ทำงาน	โครงการจัดซื้อเครื่องวัดความดันโลหิต คุณลักษณะ ชนิดอัตโนมัติพร้อมวัดความอิมตัวของ ออกซิเจนในเลือด	๑๐๐,๐๐๐	๑๐๐,๐๐๐	๑๐๐,๐๐๐	๑๐๐,๐๐๐	๑๐๐,๐๐๐	สำนักงานปลัด
๖	แผนงานการรักษา ความสงบภายใน	ครุภัณฑ์	ครุภัณฑ์ การแพทย์	เพื่อสนับสนุน กิจการ อปพร. และ หน่วยกู้ชีพกู้ภัยให้มี อุปกรณ์ในการ ทำงาน	โครงการจัดซื้อชุดให้ออกซิเจนผู้ป่วย คุณลักษณะ ชนิดเคลื่อนย้ายได้	๑๐,๐๐๐	๑๐,๐๐๐	๑๐,๐๐๐	๑๐,๐๐๐	๑๐,๐๐๐	สำนักงานปลัด

บัญชีครุภัณฑ์

แผนพัฒนาท้องถิ่น (พ.ศ. ๒๕๖๑ - ๒๕๖๕)

องค์การบริหารส่วนตำบลปรีอใหญ่ อำเภออุซันต์ จังหวัดศรีสะเกษ

แบบ ผ. ๐๓

- ก. ยุทธศาสตร์จังหวัดที่ ๑ การพัฒนาโครงสร้างพื้นฐานและการยกระดับเศรษฐกิจให้พึ่งตนเองและแข่งขันได้
 ข. ยุทธศาสตร์การพัฒนา อปท. ในเขตจังหวัดศรีสะเกษ ยุทธศาสตร์ ที่ ๑ การพัฒนาโครงสร้างพื้นฐาน ทรพยากรธรรมชาติสิ่งแวดล้อม
 ค. ยุทธศาสตร์ที่ ๔ การเสริมสร้างความมั่นคงและการรักษาความสงบเรียบร้อย

ที่	แผนงาน	หมวด	ประเภท	วัตถุประสงค์	เป้าหมาย (ผลผลิตของครุภัณฑ์)	งบประมาณ					หน่วยงาน ที่รับผิดชอบ หลัก
						๒๕๖๑	๒๕๖๒	๒๕๖๓	๒๕๖๔	๒๕๖๕	
๑	แผนงานการรักษา ความสงบภายใน	ครุภัณฑ์	ครุภัณฑ์ ยานพาหนะ และขนส่ง	เพื่อจัดซื้อรถบรรทุก น้ำใช้สำหรับการ ระงับอัคคีภัยและ ช่วยเหลือปัญหาภัย แล้ง	โครงการจัดซื้อรถบรรทุก (ดีเซล) ขนาด ๖ ตัน ๖ ล้อ ปริมาตรกระบอกสูบไม่ต่ำกว่า ๖,๐๐๐ ซีซี หรือกำลัง เครื่องยนต์สูงสุดไม่ต่ำกว่า ๑๗๐ กิโลวัตต์ แบบบรรทุกน้ำ โดยมีคุณลักษณะดังนี้ - น้ำได้ไม่น้อยกว่า ๖,๐๐๐ ลิตร - น้ำหนักของรถรวมน้ำหนักบรรทุก ไม่ต่ำกว่า ๑๒,๐๐๐ กิโลกรัม - เป็นราคาพร้อมปั๊มและอุปกรณ์	๒,๕๐๐,๐๐๐	๒,๕๐๐,๐๐๐	๒,๕๐๐,๐๐๐	๒,๕๐๐,๐๐๐	๒,๕๐๐,๐๐๐	สำนักงานปลัด
๒	แผนงานการรักษา ความสงบภายใน	ครุภัณฑ์	ครุภัณฑ์ ดับเพลิง	เพื่อจัดหาชุด ดับเพลิงสำหรับใช้ ในการดับเพลิงเพื่อ ช่วยเหลือประชาชน	ชุดดับเพลิง จำนวน ๕ ชุด โดยมีรายละเอียดดังนี้ ๑) ชุดดับเพลิงแบ่งออกเป็น ชั้นนอก ชั้นกันน้ำระบาย อากาศและฉนวนกันความร้อน ซับในสามารถถอดออก จากกันได้ ประกอบด้วยตัวเสื้อ และกางเกง ติดแถบ สะท้อนแสง มีกระเป๋าด้านหน้าที่ตัวเสื้อ ๒) มีถุงมือกันความร้อน ๓) มีหมวกที่มีกระจกหน้า มาพร้อมผ้าคลุมต้นคอ ด้านหลัง ๔) มีรองเท้าที่มีลักษณะดังนี้ - ฉนวนอกเป็นยางสังเคราะห์ - แผ่นฉนวนกันความร้อน - พื้นเสริมเหล็กทั้งแผ่น/พื้นสันชนิดกันลื่น - มีหูจับ มีแผ่นยางกันกระแทก ๕) มีผ้าคลุมศีรษะตลอดถึงส่วนคอ ผ้าคลุมศีรษะหนาสอง ชั้น เย็บติดเป็นชิ้นเดียว	๑๐๐,๐๐๐	๑๐๐,๐๐๐	๑๐๐,๐๐๐	๑๐๐,๐๐๐	๑๐๐,๐๐๐	สำนักงานปลัด

บัญชีครุภัณฑ์

แผนพัฒนาท้องถิ่น (พ.ศ. ๒๕๖๑ - ๒๕๖๕)

องค์การบริหารส่วนตำบลปรีอใหญ่ อำเภออุซันธุ์ จังหวัดศรีสะเกษ

แบบ ผ. ๐๓

ก. ยุทธศาสตร์จังหวัดที่ ๑ การยกระดับเศรษฐกิจให้พึ่งตนเองและแข่งขันได้

ข. ยุทธศาสตร์การพัฒนาของ อปท. ในเขตจังหวัดศรีสะเกษ ยุทธศาสตร์ที่ ๓ การยกระดับเศรษฐกิจให้พึ่งตนเองและแข่งขันได้

๔. ยุทธศาสตร์ที่ ๔ การเสริมสร้างความมั่นคงและการรักษาความสงบเรียบร้อย

ที่	แผนงาน	หมวด	ประเภท	วัตถุประสงค์	เป้าหมาย (ผลผลิตของครุภัณฑ์)	งบประมาณ					หน่วยงาน ที่รับผิดชอบ หลัก
						๒๕๖๑	๒๕๖๒	๒๕๖๓	๒๕๖๔	๒๕๖๕	
๓	แผนงานการรักษา ความสงบภายใน	ครุภัณฑ์	ครุภัณฑ์ ดับเพลิง	เพื่อจัดหาชุด ดับเพลิงสำหรับใช้ ในการดับเพลิงเพื่อ ช่วยเหลือประชาชน	ชุดหายใจในการผจญเพลิง จำนวน ๒ ชุด SCBA	๒๐๐,๐๐๐	๒๐๐,๐๐๐	๒๐๐,๐๐๐	๒๐๐,๐๐๐	๒๐๐,๐๐๐	สำนักงานปลัด
๔	แผนงานการรักษา ความสงบภายใน	ครุภัณฑ์	ครุภัณฑ์ ก่อสร้าง	เพื่อสนับสนุน กิจการ อปพร.และ หน่วยกู้ชีพกู้ภัยให้มี อุปกรณ์ในการ ทำงานในการอัด อากาศถังดำน้ำชนิด อัดอากาศ	เครื่องอัดอากาศ	๑๕๐,๐๐๐	๑๕๐,๐๐๐	๑๕๐,๐๐๐	๑๕๐,๐๐๐	๑๕๐,๐๐๐	สำนักงานปลัด
๕	แผนงานการรักษา ความสงบภายใน	ครุภัณฑ์	ครุภัณฑ์ ยานพาหนะ และขนส่ง	เพื่อจัดซื้อในการ ช่วยเหลือประชาชน ในการเกิดภัย สาธารณภัยทางน้ำ	เรือท้องแบน	๑๐๐,๐๐๐	๑๐๐,๐๐๐	๑๐๐,๐๐๐	๑๐๐,๐๐๐	๑๐๐,๐๐๐	สำนักงานปลัด
๖	แผนงานการรักษา ความสงบภายใน	ครุภัณฑ์	ครุภัณฑ์ ไฟฟ้าและ วิทยุ	เพื่อสนับสนุน กิจการ อปพร.และ หน่วยกู้ชีพกู้ภัยให้มี อุปกรณ์ในการ ทำงาน	โครงการจัดซื้อเครื่องรับส่งวิทยุ ระบบ VHF/FM ชนิดมือถือ ๕ วัตต์ จำนวน ๑๐ เครื่อง โดยมี คุณลักษณะดังนี้ - ขนาดกำลังส่ง ๕ วัตต์ - ประกอบด้วย ตัวเครื่อง แท่นชาร์จ แบตเตอรี่ ๑ ก้อน เสายาง เหล็กพับ	๑๒๐,๐๐๐	๑๒๐,๐๐๐	๑๒๐,๐๐๐	๑๒๐,๐๐๐	๑๒๐,๐๐๐	สำนักงานปลัด

บัญชีครุภัณฑ์

แผนพัฒนาท้องถิ่น (พ.ศ. ๒๕๖๑ - ๒๕๖๕)

องค์การบริหารส่วนตำบลปรีอใหญ่ อำเภออุซันต์ จังหวัดศรีสะเกษ

แบบ ผ. ๐๓

- ก. ยุทธศาสตร์จังหวัดที่ ๑ การยกระดับเศรษฐกิจให้พึ่งตนเองและแข่งขันได้
 ข. ยุทธศาสตร์การพัฒนาของ อปท. ในเขตจังหวัดศรีสะเกษ ยุทธศาสตร์ที่ ๓ การยกระดับเศรษฐกิจให้พึ่งตนเองและแข่งขันได้
 ค. ยุทธศาสตร์ที่ ๔ การเสริมสร้างความมั่นคงและการรักษาความสงบเรียบร้อย

ที่	แผนงาน	หมวด	ประเภท	วัตถุประสงค์	เป้าหมาย (ผลผลิตของครุภัณฑ์)	งบประมาณ					หน่วยงาน ที่รับผิดชอบ หลัก
						๒๕๖๑	๒๕๖๒	๒๕๖๓	๒๕๖๔	๒๕๖๕	
๗	แผนงานการรักษา ความสงบภายใน	ครุภัณฑ์	ครุภัณฑ์ ไฟฟ้าและ วิทยุ	เพื่อสนับสนุน กิจการ อปพร.และ วิทยุ หน่วยกู้ชีพกู้ภัยให้มี อุปกรณ์ในการ ทำงาน	โครงการจัดซื้อเครื่องรับส่งวิทยุ ระบบ VHF/FM ชนิดประจำที่ ๔๐ วัตต์ จำนวน ๑ เครื่อง โดยมี คุณลักษณะดังนี้ - ประกอบด้วย ตัวเครื่อง เพาเวอร์ซัพพลาย ไมโครโฟน	๓๐,๐๐๐	๓๐,๐๐๐	๓๐,๐๐๐	๓๐,๐๐๐	๓๐,๐๐๐	สำนักงานปลัด
๘	แผนงานการรักษา ความสงบภายใน	ครุภัณฑ์	ครุภัณฑ์ ไฟฟ้าและ วิทยุ	เพื่อจัดซื้อเครื่อง กำเนิดไฟฟ้าใช้ใน กิจกรรมของตำบล ปรีอใหญ่	โครงการเครื่องกำเนิดไฟฟ้า ขนาด ๑๐ กิโลวัตต์ โดย มีคุณลักษณะดังนี้ - เป็นเครื่องยนต์ดีเซล พร้อมอุปกรณ์	๑๕๐,๐๐๐	๑๕๐,๐๐๐	๑๕๐,๐๐๐	๑๕๐,๐๐๐	๑๕๐,๐๐๐	สำนักงานปลัด
๙	แผนงานการรักษา ความสงบภายใน	ครุภัณฑ์	ครุภัณฑ์ ไฟฟ้าและ วิทยุ	- เพื่อจัดหาสัญญาณ ไฟกระพริบพลังงาน แสงอาทิตย์ตาม โครงการติดตั้ง สัญญาณไฟกระพริบ พลังงานแสงอาทิตย์	ติดตั้งสัญญาณไฟกระพริบพลังงานแสงอาทิตย์บอกทาง แยกบริเวณถนนทางแยกร่วม และในบริเวณชุมชน ตำบลหัวเสือ โดยมีคุณลักษณะดังนี้ ๑) มีดวงโคมไฟกระพริบเตือน ขนาดเส้นผ่าศูนย์กลางไม่ น้อยกว่า ๓๐๐ มิลลิเมตร ๒) แผงเซลล์แสงอาทิตย์ขนาดไม่น้อยกว่า ๑๐ วัตต์	๓๐๐,๐๐๐	๓๐๐,๐๐๐	๓๐๐,๐๐๐	๓๐๐,๐๐๐	๓๐๐,๐๐๐	สำนักงานปลัด
๑๐	แผนงานการรักษา ความสงบภายใน	ครุภัณฑ์	ครุภัณฑ์ สำนักงาน	เพื่อติดตั้งเป็น สัญญาณเตือนและ ป้องกันการเกิด อันตรายชุมชน	โครงการจัดซื้อสัญญาณไฟจราจร กระจกสะท้อนแสง ชนิดเลนส์หมุน	๑๐๐,๐๐๐	๑๐๐,๐๐๐	๑๐๐,๐๐๐	๑๐๐,๐๐๐	๑๐๐,๐๐๐	สำนักงานปลัด

บัญชีครุภัณฑ์

แผนพัฒนาท้องถิ่น (พ.ศ. ๒๕๖๑ - ๒๕๖๕)

องค์การบริหารส่วนตำบลปรีอใหญ่ อำเภออุซันธุ์ จังหวัดศรีสะเกษ

แบบ ผ. ๐๓

ก. ยุทธศาสตร์จังหวัดที่ ๑ การยกระดับเศรษฐกิจให้พึ่งตนเองและแข่งขันได้

ข. ยุทธศาสตร์การพัฒนาของ อปท. ในเขตจังหวัดศรีสะเกษ ยุทธศาสตร์ที่ ๓ การยกระดับเศรษฐกิจให้พึ่งตนเองและแข่งขันได้

๔. ยุทธศาสตร์ที่ ๔ การเสริมสร้างความมั่นคงและการรักษาความสงบเรียบร้อย

ที่	แผนงาน	หมวด	ประเภท	วัตถุประสงค์	เป้าหมาย (ผลผลิตของครุภัณฑ์)	งบประมาณ					หน่วยงาน ที่รับผิดชอบ หลัก
						๒๕๖๑	๒๕๖๒	๒๕๖๓	๒๕๖๔	๒๕๖๕	
๑๑	แผนงานการรักษา ความสงบภายใน	ครุภัณฑ์	ครุภัณฑ์ ไฟฟ้าและ วิทยุ	เพื่อติดตั้งป้องกันการเกิด อาชญากรรมที่จะ เกิดในสำนักงาน และบริเวณรอบ ๆ สำนักงาน	โครงการติดตั้งกล้อง CCTV	๕๐๐,๐๐๐	๕๐๐,๐๐๐	๕๐๐,๐๐๐	๕๐๐,๐๐๐	๕๐๐,๐๐๐	สำนักงานปลัด

บัญชีครุภัณฑ์

แผนพัฒนาท้องถิ่น (พ.ศ. ๒๕๖๑ - ๒๕๖๕)

องค์การบริหารส่วนตำบลปรีอใหญ่ อำเภออุซันธุ์ จังหวัดศรีสะเกษ

แบบ ผ. ๐๓

- ก. ยุทธศาสตร์จังหวัดที่ ๑ การยกระดับเศรษฐกิจให้พึ่งตนเองและแข่งขันได้
 ข. ยุทธศาสตร์การพัฒนาของ อปท. ในเขตจังหวัดศรีสะเกษ ยุทธศาสตร์ที่ ๓ การยกระดับเศรษฐกิจให้พึ่งตนเองและแข่งขันได้
 ๕. ยุทธศาสตร์ที่ ๕ การบริหารจัดการในภาครัฐและธรรมาภิบาล

ที่	แผนงาน	หมวด	ประเภท	วัตถุประสงค์	เป้าหมาย (ผลผลิตของครุภัณฑ์)	งบประมาณ					หน่วยงาน ที่รับผิดชอบ หลัก
						๒๕๖๑	๒๕๖๒	๒๕๖๓	๒๕๖๔	๒๕๖๕	
๑	แผนงาน การเกษตร	ค่าครุภัณฑ์	ครุภัณฑ์ การเกษตร	เพื่อใช้ในการตัด หญ้าในสำนักงาน และนอกสถานที่ ในที่ประชาชน ได้รับความ เดือดร้อน	เครื่องตัดหญ้าแบบสะพาย	๒๐,๐๐๐	๒๐,๐๐๐	๒๐,๐๐๐	๒๐,๐๐๐	๒๐,๐๐๐	สำนักงานปลัด
๒	แผนงาน บริหารงานทั่วไป	ค่าครุภัณฑ์	ครุภัณฑ์ สำนักงาน	เพื่อจัดซื้อตู้เก็บ เอกสารชนิด ๒ บานเลื่อน	โครงการจัดซื้อตู้เก็บเอกสารชนิด ๒ บานเลื่อน ขนาดไม่น้อยกว่า ๙๑๕*๔๕๗*๑,๓๘๐ มม. จำนวน ๔ หลัง ๆ ละ ๖,๐๐๐ บาท	๒๔,๐๐๐	๒๔,๐๐๐	๒๔,๐๐๐	๒๔,๐๐๐	๒๔,๐๐๐	สำนักงานปลัด
๓	แผนงาน บริหารงานทั่วไป	ค่าครุภัณฑ์	ครุภัณฑ์ คอมพิวเตอร์	เพื่อจัดซื้อเครื่อง คอมพิวเตอร์ใช้ใน สำนักงาน	โครงการจัดซื้อเครื่องคอมพิวเตอร์สำหรับงาน ประมวลผล แบบที่ ๒ จำนวน ๓ เครื่อง ๆ ละ ๓๐,๐๐๐ บาท ตามรายละเอียด (จัดซื้อตาม ราคาและคุณลักษณะพื้นฐานคอมพิวเตอร์ของ กระทรวงเทคโนโลยีสารสนเทศและการสื่อสาร)	๙๐,๐๐๐	๙๐,๐๐๐	๙๐,๐๐๐	๙๐,๐๐๐	๙๐,๐๐๐	สำนักงานปลัด

บัญชีครุภัณฑ์

แผนพัฒนาท้องถิ่น (พ.ศ. ๒๕๖๑ - ๒๕๖๕)

องค์การบริหารส่วนตำบลปรีอใหญ่ อำเภออุซันต์ จังหวัดศรีสะเกษ

แบบ ผ. ๐๓

- ก. ยุทธศาสตร์จังหวัดที่ ๑ การยกระดับเศรษฐกิจให้พึ่งตนเองและแข่งขันได้
 ข. ยุทธศาสตร์การพัฒนาของ อปท. ในเขตจังหวัดศรีสะเกษ ยุทธศาสตร์ที่ ๓ การยกระดับเศรษฐกิจให้พึ่งตนเองและแข่งขันได้
 ๕. ยุทธศาสตร์ที่ ๕ การบริหารจัดการในภาครัฐและธรรมาภิบาล

ที่	แผนงาน	หมวด	ประเภท	วัตถุประสงค์	เป้าหมาย (ผลผลิตของครุภัณฑ์)	งบประมาณ					หน่วยงาน ที่รับผิดชอบ หลัก
						๒๕๖๑	๒๕๖๒	๒๕๖๓	๒๕๖๔	๒๕๖๕	
๔	แผนงาน บริหารงานทั่วไป	ค่าครุภัณฑ์	ครุภัณฑ์ คอมพิวเตอร์	เพื่อจัดซื้อเครื่อง สำรองไฟ ใช้ใน สำนักงาน	เครื่องสำรองไฟ ขนาด ๓ KAV จำนวน ๒ เครื่อง ๆ ละ ๓๕,๐๐๐ บาท ตามรายละเอียด (จัดซื้อ ตามราคาและคุณลักษณะพื้นฐานคอมพิวเตอร์ ของกระทรวงเทคโนโลยีสารสนเทศและการ สื่อสาร)	๗๐,๐๐๐	๗๐,๐๐๐	๗๐,๐๐๐	๗๐,๐๐๐	๗๐,๐๐๐	สำนักงานปลัด
๕	แผนงาน บริหารงานทั่วไป	ค่าครุภัณฑ์	ครุภัณฑ์ ไฟฟ้าและ วิทยุ	เพื่อจัดซื้อนำมาใช้ ในงานพิธีต่าง ๆ และงาน ประชาสัมพันธ์ที่ ให้ความรู้กับ ประชาชน	ไมโครโฟนไร้สายแบบมือถือคู่ จำนวน ๒ คู่ ๆ ละ ๕,๐๐๐ บาท ตามรายละเอียดราคาท้องถิ่น	๑๐,๐๐๐	๑๐,๐๐๐	๑๐,๐๐๐	๑๐,๐๐๐	๑๐,๐๐๐	สำนักงานปลัด
๖	แผนงาน บริหารงานทั่วไป	ค่าครุภัณฑ์	ครุภัณฑ์ ไฟฟ้าและ วิทยุ	เพื่อจัดซื้อนำมาใช้ ในงานพิธีต่าง ๆ และงาน ประชาสัมพันธ์ที่ ให้ความรู้กับ ประชาชน	ไมโครโฟนสาย จำนวน ๒ ชุด ๆ ละ ๒,๐๐๐ บาท ตามรายละเอียดราคาท้องถิ่น	๔,๐๐๐	๔,๐๐๐	๔,๐๐๐	๔,๐๐๐	๔,๐๐๐	สำนักงานปลัด

บัญชีครุภัณฑ์

แผนพัฒนาท้องถิ่น (พ.ศ. ๒๕๖๑ - ๒๕๖๕)

องค์การบริหารส่วนตำบลปรีอใหญ่ อำเภออุซันต์ จังหวัดศรีสะเกษ

แบบ ผ. ๐๓

- ก. ยุทธศาสตร์จังหวัดที่ ๑ การยกระดับเศรษฐกิจให้พึ่งตนเองและแข่งขันได้
 ข. ยุทธศาสตร์การพัฒนาของ อปท. ในเขตจังหวัดศรีสะเกษ ยุทธศาสตร์ที่ ๓ การยกระดับเศรษฐกิจให้พึ่งตนเองและแข่งขันได้
 ๕. ยุทธศาสตร์ที่ ๕ การบริหารจัดการในภาครัฐและธรรมาภิบาล

ที่	แผนงาน	หมวด	ประเภท	วัตถุประสงค์	เป้าหมาย (ผลผลิตของครุภัณฑ์)	งบประมาณ					หน่วยงาน ที่รับผิดชอบ หลัก
						๒๕๖๑	๒๕๖๒	๒๕๖๓	๒๕๖๔	๒๕๖๕	
๗	แผนงาน บริหารงานทั่วไป	ค่าครุภัณฑ์	ครุภัณฑ์ ไฟฟ้าและ วิทยุ	เพื่อจัดซื้อ เครื่องโทรสาร แบบใช้กระดาษ ธรรมดาสามารถ ส่ง - รับ Fax สำนักงาน	เครื่องโทรสาร แบบใช้กระดาษธรรมดา จำนวน ๑ เครื่อง ๆ ละ ๑๘,๐๐๐ บาท ตามราคา มาตรฐานครุภัณฑ์	๑๘,๐๐๐	๑๘,๐๐๐	๑๘,๐๐๐	๑๘,๐๐๐	๑๘,๐๐๐	สำนักงานปลัด
๘	แผนงาน บริหารงานทั่วไป	ค่าครุภัณฑ์	ครุภัณฑ์ สำนักงาน	เพื่อจัดซื้อตู้ลำโพง อเนกประสงค์ พร้อมแอมป์ในตัว	ตู้ลำโพงอเนกประสงค์พร้อมแอมป์ จำนวน ๑ เครื่อง ๆ ละ ๖,๐๐๐ บาท จัดซื้อตาม ราคาท้องถิ่น	๑๐,๐๐๐	๑๐,๐๐๐	๑๐,๐๐๐	๑๐,๐๐๐	๑๐,๐๐๐	สำนักงานปลัด
๙	แผนงาน บริหารงานทั่วไป	ค่าครุภัณฑ์	ครุภัณฑ์ คอมพิวเตอร์	เพื่อจัดซื้อเครื่อง ป ร ี่ น เ ต อ ร ์ / เครื่องพิมพ์ ใช้ใน สำนักงาน	เครื่องพิมพ์ชนิดเลเซอร์ หรือชนิด LED ขาวดำ จำนวน ๓ เครื่อง ๆ ละ ๗,๙๐๐ บาท ตาม รายละเอียด (จัดซื้อตามราคาและคุณลักษณะ พื้นฐานคอมพิวเตอร์ของกระทรวงเทคโนโลยี สารสนเทศและการสื่อสาร)	๒๓,๗๐๐	๒๓,๗๐๐	๒๓,๗๐๐	๒๓,๗๐๐	๒๓,๗๐๐	สำนักงานปลัด

บัญชีครุภัณฑ์

แผนพัฒนาท้องถิ่น (พ.ศ. ๒๕๖๑ - ๒๕๖๕)

องค์การบริหารส่วนตำบลปรีอใหญ่ อำเภออุซันต์ จังหวัดศรีสะเกษ

แบบ ผ. ๐๓

- ก. ยุทธศาสตร์จังหวัดที่ ๑ การยกระดับเศรษฐกิจให้พึ่งตนเองและแข่งขันได้
 ข. ยุทธศาสตร์การพัฒนาของ อปท. ในเขตจังหวัดศรีสะเกษ ยุทธศาสตร์ที่ ๓ การยกระดับเศรษฐกิจให้พึ่งตนเองและแข่งขันได้
 ๕.ยุทธศาสตร์ที่ ๕ การบริหารจัดการในภาครัฐและธรรมาภิบาล

ที่	แผนงาน	หมวด	ประเภท	วัตถุประสงค์	เป้าหมาย (ผลผลิตของครุภัณฑ์)	งบประมาณ					หน่วยงาน ที่รับผิดชอบ หลัก
						๒๕๖๑	๒๕๖๒	๒๕๖๓	๒๕๖๔	๒๕๖๕	
๑๐	แผนงาน บริหารงานทั่วไป	ค่าครุภัณฑ์	ครุภัณฑ์ คอมพิวเตอร์	เพื่อ จัดซื้อ เครื่องพิมพ์ ชนิด เลเซอร์ หรือชนิด LED แ บ บ Network ใช้ ใน สำนักงาน	เครื่องพิมพ์ชนิดเลเซอร์ หรือชนิด LED แบบ Network จำนวน ๒ เครื่อง ๆ ละ ๑๐,๐๐๐ บาท ตามรายละเอียด (จัดซื้อตามราคาและคุณลักษณะพื้นฐานคอมพิวเตอร์ของกระทรวงเทคโนโลยีสารสนเทศและการสื่อสาร)	๒๐,๐๐๐	๒๐,๐๐๐	๒๐,๐๐๐	๒๐,๐๐๐	๒๐,๐๐๐	สำนักงานปลัด
๑๑	แผนงาน บริหารงานทั่วไป	ค่าครุภัณฑ์	ครุภัณฑ์ สำนักงาน	เพื่อรองรับการ ก่อสร้างอาคารที่ ทำการ อบรม.หลัง ใหม่	เครื่องปรับอากาศ แบบแยกส่วน ขนาด ๒๔,๐๐๐ บีทียู จำนวน ๑๐ เครื่อง ๆ ละ ๓๒,๔๐๐ บาท จัดซื้อตามราคามาตรฐานครุภัณฑ์ มกราคม ๒๕๖๑	๓๒๔,๐๐๐	๓๒๔,๐๐๐	๓๒๔,๐๐๐	๓๒๔,๐๐๐	๓๒๔,๐๐๐	สำนักงานปลัด
๑๒	แผนงาน บริหารงานทั่วไป	ค่าครุภัณฑ์	ครุภัณฑ์ สำนักงาน	เพื่อรองรับการ ก่อสร้างอาคารที่ ทำการ อบรม.หลัง ใหม่	โต๊ะทำงาน จำนวน ๓๐ ตัว ๆ ละ ๕,๐๐๐ บาท จัดซื้อตามราคาท้องถิ่น	๑๕๐,๐๐๐	๑๕๐,๐๐๐	๑๕๐,๐๐๐	๑๕๐,๐๐๐	๑๕๐,๐๐๐	สำนักงานปลัด

บัญชีครุภัณฑ์

แผนพัฒนาท้องถิ่น (พ.ศ. ๒๕๖๑ - ๒๕๖๕)

องค์การบริหารส่วนตำบลปรีอใหญ่ อำเภออุซันธุ์ จังหวัดศรีสะเกษ

แบบ ผ. ๐๓

- ก. ยุทธศาสตร์จังหวัดที่ ๑ การยกระดับเศรษฐกิจให้พึ่งตนเองและแข่งขันได้
 ข. ยุทธศาสตร์การพัฒนาของ อปท. ในเขตจังหวัดศรีสะเกษ ยุทธศาสตร์ที่ ๓ การยกระดับเศรษฐกิจให้พึ่งตนเองและแข่งขันได้
 ๕.ยุทธศาสตร์ที่ ๕ การบริหารจัดการในภาครัฐและธรรมาภิบาล

ที่	แผนงาน	หมวด	ประเภท	วัตถุประสงค์	เป้าหมาย (ผลผลิตของครุภัณฑ์)	งบประมาณ					หน่วยงาน ที่รับผิดชอบ หลัก
						๒๕๖๑	๒๕๖๒	๒๕๖๓	๒๕๖๔	๒๕๖๕	
๑๓	แผนงาน บริหารงานทั่วไป	ค่าครุภัณฑ์	ครุภัณฑ์ สำนักงาน	เพื่อรองรับการ ก่อสร้างอาคารที่ ทำการ อบต.หลัง ใหม่	เก้าอี้สำนักงาน จำนวน ๓๐ ตัว ๆ ละ ๒,๕๐๐ บาท จัดซื้อตามราคาท้องถิ่น	๗๕,๐๐๐	๗๕,๐๐๐	๗๕,๐๐๐	๗๕,๐๐๐	๗๕,๐๐๐	สำนักงานปลัด
๑๔	แผนงาน บริหารงานทั่วไป	ค่าครุภัณฑ์	ครุภัณฑ์ สำนักงาน	เพื่อจัดซื้อเต็นท์ ทดแทนผ้าเต็นท์ที่ ชำรุดและใช้การ ไม่ได้	ผ้าเต็นท์ จำนวน ๕ ผืน ๆ ละ ๒๕,๕๐๐ บาท ตามรายละเอียดราคาท้องถิ่น	๑๒๗,๕๐๐	๑๒๗,๕๐๐	๑๒๗,๕๐๐	๑๒๗,๕๐๐	๑๒๗,๕๐๐	สำนักงานปลัด
๑๕	แผนงาน การศึกษา	ค่าครุภัณฑ์	ครุภัณฑ์ คอมพิวเตอร์	เพื่อจัดซื้อเครื่อง คอมพิวเตอร์ใช้ใน สำนักงาน	เครื่องคอมพิวเตอร์สำหรับงานประมวลผล แบบที่ ๒ จำนวน ๓ เครื่อง ๆ ละ ๓๐,๐๐๐ บาท ตามรายละเอียด (จัดซื้อตามราคาและคุณลักษณะพื้นฐานคอมพิวเตอร์ของกระทรวงเทคโนโลยีสารสนเทศและการสื่อสาร)	๙๐,๐๐๐	๙๐,๐๐๐	๙๐,๐๐๐	๙๐,๐๐๐	๙๐,๐๐๐	กองการศึกษา
๑๖	แผนงาน การศึกษา	ค่าครุภัณฑ์	ครุภัณฑ์ คอมพิวเตอร์	เพื่อจัดซื้อ เครื่องพิมพ์ ชนิด เลเซอร์ หรือชนิด LED แบบ Network	เครื่องพิมพ์ชนิดเลเซอร์ หรือชนิด LED แบบ Network จำนวน ๒ เครื่อง ๆ ละ ๑๐,๐๐๐ บาท ตามรายละเอียด (จัดซื้อตามราคาและคุณลักษณะพื้นฐานคอมพิวเตอร์ของกระทรวงเทคโนโลยีสารสนเทศและการสื่อสาร)	๒๐,๐๐๐	๒๐,๐๐๐	๒๐,๐๐๐	๒๐,๐๐๐	๒๐,๐๐๐	กองการศึกษา

บัญชีครุภัณฑ์

แผนพัฒนาท้องถิ่น (พ.ศ. ๒๕๖๑ - ๒๕๖๕)

องค์การบริหารส่วนตำบลปรีอใหญ่ อำเภออุซันต์ จังหวัดศรีสะเกษ

แบบ ผ. ๐๓

- ก. ยุทธศาสตร์จังหวัดที่ ๑ การยกระดับเศรษฐกิจให้พึ่งตนเองและแข่งขันได้
 ข. ยุทธศาสตร์การพัฒนาของ อปท. ในเขตจังหวัดศรีสะเกษ ยุทธศาสตร์ที่ ๓ การยกระดับเศรษฐกิจให้พึ่งตนเองและแข่งขันได้
 ๕.ยุทธศาสตร์ที่ ๕ การบริหารจัดการในภาครัฐและธรรมาภิบาล

ที่	แผนงาน	หมวด	ประเภท	วัตถุประสงค์	เป้าหมาย (ผลผลิตของครุภัณฑ์)	งบประมาณ					หน่วยงาน ที่รับผิดชอบ หลัก
						๒๕๖๑	๒๕๖๒	๒๕๖๓	๒๕๖๔	๒๕๖๕	
๑๗	แผนงานการศึกษา	ค่าครุภัณฑ์	ครุภัณฑ์ โฆษณา และ เผยแพร่	เพื่อจัดซื้อเลนส์ กล้องถ่ายภาพ ระบบดิจิทัล	จัดซื้อเลนส์กล้อง ขนาด ๗๕ - ๓๐๐ จำนวน ๑ ชุด จัดซื้อตามราคาท้องถิ่น	๑๐,๐๐๐	๑๐,๐๐๐	๑๐,๐๐๐	๑๐,๐๐๐	๑๐,๐๐๐	กองการศึกษา
๑๘	แผนงานการศึกษา	ครุภัณฑ์	ครุภัณฑ์ สำนักงาน	เพื่อจัดหาโต๊ะ ทำงาน สำหรับ งานสำนักงาน	โต๊ะทำงาน จำนวน ๑ ชุด โดยได้รับมาตรฐาน มอก.	๕,๐๐๐	๕,๐๐๐	๕,๐๐๐	๕,๐๐๐	๕,๐๐๐	กองการศึกษา
๑๙	แผนงานการศึกษา	ครุภัณฑ์	ครุภัณฑ์ สำนักงาน	เพื่อจัดหาเก้าอี้ สำนักงาน สำหรับ งานสำนักงาน	เก้าอี้สำนักงาน จำนวน ๓ ตัว โดยได้รับมาตรฐาน มอก.	๗,๕๐๐	๗,๕๐๐	๗,๕๐๐	๗,๕๐๐	๗,๕๐๐	กองการศึกษา
๒๐	แผนงานเคหะและ ชุมชน	ค่าครุภัณฑ์	ครุภัณฑ์ โฆษณา และ เผยแพร่	เพื่อจัดซื้อกล้อง ถ่ายภาพระบบ ดิจิทัล	จัดซื้อกล้องถ่ายภาพระบบดิจิทัล ความละเอียด ๑๖ ล้านพิกเซล จำนวน ๑ เครื่อง ๆ ละ ๑๓,๖๐๐ บาท จัดซื้อตามราคามาตรฐาน ครุภัณฑ์	๑๓,๖๐๐	๑๓,๖๐๐	๑๓,๖๐๐	๑๓,๖๐๐	๑๓,๖๐๐	กองช่าง

บัญชีครุภัณฑ์

แผนพัฒนาท้องถิ่น (พ.ศ. ๒๕๖๑ - ๒๕๖๕)

องค์การบริหารส่วนตำบลปรีอใหญ่ อำเภออุซันธุ์ จังหวัดศรีสะเกษ

แบบ ผ. ๐๓

ก. ยุทธศาสตร์จังหวัดที่ ๑ การยกระดับเศรษฐกิจให้พึ่งตนเองและแข่งขันได้

ข. ยุทธศาสตร์การพัฒนาของ อปท. ในเขตจังหวัดศรีสะเกษ ยุทธศาสตร์ที่ ๓ การยกระดับเศรษฐกิจให้พึ่งตนเองและแข่งขันได้

๕.ยุทธศาสตร์ที่ ๕ การบริหารจัดการในภาครัฐและธรรมาภิบาล

ที่	แผนงาน	หมวด	ประเภท	วัตถุประสงค์	เป้าหมาย (ผลผลิตของครุภัณฑ์)	งบประมาณ					หน่วยงาน ที่รับผิดชอบ หลัก
						๒๕๖๑	๒๕๖๒	๒๕๖๓	๒๕๖๔	๒๕๖๕	
๒๑	แผนงาน บริหารงานทั่วไป	ครุภัณฑ์	ครุภัณฑ์ สำนักงาน	เพื่อจัดหาตู้เหล็ก เก็บแฟ้มเอกสาร ๔๐ ช่องสำหรับงาน สำนักงาน	ตู้เหล็กเก็บแฟ้มเอกสาร ๔๐ ช่อง โดยมีคุณลักษณะดังนี้ ๑) เป็นตู้เหล็ก ๔ ชั้นๆ ๑๐ ช่อง ๒) มีล้อเลื่อน ๓) ได้รับมาตรฐาน มอก.	๑๑,๐๐๐	๑๑,๐๐๐	๑๑,๐๐๐	๑๑,๐๐๐	๑๑,๐๐๐	สำนักงานปลัด
๒๒	แผนงาน บริหารงานทั่วไป	ครุภัณฑ์	ครุภัณฑ์ การศึกษา	เพื่อจัดซื้อจักร อุตสาหกรรม	เครื่องจักรอุตสาหกรรม จำนวน ๓ เครื่อง ๆ ละ ๑๖,๐๐๐ บาท ตามรายละเอียด (จัดซื้อตาม ราคามาตรฐานครุภัณฑ์)	๔๘,๐๐๐	๔๘,๐๐๐	๔๘,๐๐๐	๔๘,๐๐๐	๔๘,๐๐๐	สำนักงานปลัด
๒๓	แผนงาน บริหารงานทั่วไป	ครุภัณฑ์	ครุภัณฑ์ สำนักงาน	เพื่อจัดหาตู้เหล็ก บานเลื่อนกระจก สำหรับงาน สำนักงาน	ตู้เหล็กบานเลื่อนกระจก โดยมีรายละเอียดดังนี้ ๑) ตัวตู้ผลิตจากวัสดุเหล็กแผ่นรีดเย็น ๒) บานเลื่อนกระจกสามารถเลื่อนไปมาได้ ๓) ในตู้มีแผ่นชั้น ๒ แผ่น สามารถปรับระดับได้ตาม ต้องการ ๔) ได้รับมาตรฐาน มอก.	๕,๕๐๐	๕,๕๐๐	๕,๕๐๐	๕,๕๐๐	๕,๕๐๐	กองคลัง

บัญชีครุภัณฑ์

แผนพัฒนาท้องถิ่น (พ.ศ. ๒๕๖๑ - ๒๕๖๕)

องค์การบริหารส่วนตำบลปรีอใหญ่ อำเภออุซันธุ์ จังหวัดศรีสะเกษ

แบบ ผ. ๐๓

ก. ยุทธศาสตร์จังหวัดที่ ๑ การยกระดับเศรษฐกิจให้พึ่งตนเองและแข่งขันได้

ข. ยุทธศาสตร์การพัฒนาของ อปท. ในเขตจังหวัดศรีสะเกษ ยุทธศาสตร์ที่ ๓ การยกระดับเศรษฐกิจให้พึ่งตนเองและแข่งขันได้

๕.ยุทธศาสตร์ที่ ๕ การบริหารจัดการในภาครัฐและธรรมาภิบาล

ที่	แผนงาน	หมวด	ประเภท	วัตถุประสงค์	เป้าหมาย (ผลผลิตของครุภัณฑ์)	งบประมาณ					หน่วยงาน ที่รับผิดชอบ หลัก
						๒๕๖๑	๒๕๖๒	๒๕๖๓	๒๕๖๔	๒๕๖๕	
๒๔	แผนงาน บริหารงานทั่วไป	ครุภัณฑ์	ครุภัณฑ์ สำนักงาน	เพื่อจัดหาตู้เหล็ก เก็บแฟ้มเอกสาร ๒ บานพับ สำหรับงาน สำนักงาน	ตู้เหล็กเก็บแฟ้มเอกสาร ๒ บานพับ โดยมีรายละเอียดดังนี้ ๑) ตัวตู้ผลิตจากวัสดุเหล็กแผ่นรีดเย็น ๒) มี ๒ บานพับ ๓) ได้รับมาตรฐาน มอก.	๕,๕๐๐	๕,๕๐๐	๕,๕๐๐	๕,๕๐๐	๕,๕๐๐	สำนักงานปลัด
๒๕	แผนงาน บริหารงานทั่วไป	ครุภัณฑ์	ครุภัณฑ์ สำนักงาน	เพื่อจัดหาโซ้วฟา ๕ ที่นั่ง สำหรับ รองรับแขกและผู้มา ใช้บริการของ อบต.	โซ้วฟา ๕ ที่นั่ง จำนวน ๒ ชุด เป็นเงิน โดยมีรายละเอียดดังนี้ ๑) เป็นโซ้วฟา ๕ ที่นั่ง	๑๖,๐๐๐	๑๖,๐๐๐	๑๖,๐๐๐	๑๖,๐๐๐	๑๖,๐๐๐	สำนักงานปลัด
๒๖	แผนงาน บริหารงานทั่วไป	ครุภัณฑ์	ครุภัณฑ์ สำนักงาน	เพื่อจัดหาโต๊ะพับ เหล็กอเนกประสงค์ สำหรับใช้งานของ อบต.	โต๊ะพับเหล็กอเนกประสงค์ จำนวน ๑๐ ตัว โดยมีคุณลักษณะดังนี้ ๑) หน้าโต๊ะผิวเคลือบสีที่ได้มาตรฐาน ๒) หน้าโต๊ะทำจากเหล็ก ๓) ปิดขอบหน้าโต๊ะด้วยแผ่นความร้อนหนา ๑ มม. ๔) มีเหล็กค้ำรับน้ำหนักหน้าโต๊ะ ๕) ขาโต๊ะชุบโครเมียม หรือสีที่ได้มาตรฐาน ๖) ขนาด ๑๘๐ X ๖๐ เซนติเมตร	๒๐,๐๐๐	๒๐,๐๐๐	๒๐,๐๐๐	๒๐,๐๐๐	๒๐,๐๐๐	สำนักงานปลัด

บัญชีครุภัณฑ์

แผนพัฒนาท้องถิ่น (พ.ศ. ๒๕๖๑ - ๒๕๖๕)

องค์การบริหารส่วนตำบลปรีอใหญ่ อำเภออุซันต์ จังหวัดศรีสะเกษ

แบบ ผ. ๐๓

ก. ยุทธศาสตร์จังหวัดที่ ๑ การยกระดับเศรษฐกิจให้พึ่งตนเองแข่งขันได้

ข. ยุทธศาสตร์การพัฒนาของ อปท. ในเขตจังหวัดศรีสะเกษ ยุทธศาสตร์ที่ ๓ การยกระดับเศรษฐกิจให้พึ่งตนเองแข่งขันได้

๕.ยุทธศาสตร์ที่ ๕ การบริหารจัดการในภาครัฐและธรรมาภิบาล

ที่	แผนงาน	หมวด	ประเภท	วัตถุประสงค์	เป้าหมาย (ผลผลิตของครุภัณฑ์)	งบประมาณ					หน่วยงาน ที่รับผิดชอบ หลัก
						๒๕๖๑	๒๕๖๒	๒๕๖๓	๒๕๖๔	๒๕๖๕	
๒๗	แผนงาน บริหารงานทั่วไป	ครุภัณฑ์	ครุภัณฑ์อื่น	เพื่อจัดหาเต็นท์ ผ้าใบสำหรับใช้งาน ของ อบต.	เต็นท์ผ้าใบ จำนวน ๔ หลัง โดยมีคุณลักษณะดังนี้ ๑) เต็นท์โครงเหล็ก แบบโค้ง หลังคาผ้าใบ กันน้ำ ๒) ขนาดกว้างไม่น้อยกว่า ๔.๐๐ เมตร ๓) ขนาดยาวไม่น้อยกว่า ๘.๐๐ เมตร ๔) ความสูงไม่น้อยกว่า ๒.๔๐ เมตร ๕) โครงเหล็กทำจากเหล็กอาบสังกะสีหรือดีกว่า ๖) ฐานเสาเต็นท์ทำจากเหล็กแผ่นขนาด เส้นผ่าศูนย์กลางไม่น้อยกว่า ๓ นิ้ว	๑๒๐,๐๐๐	๑๒๐,๐๐๐	๑๒๐,๐๐๐	๑๒๐,๐๐๐	๑๒๐,๐๐๐	สำนักงานปลัด
๒๘	แผนงาน บริหารงานทั่วไป	ครุภัณฑ์	ครุภัณฑ์ สำนักงาน	เพื่อจัดหาเครื่อง ถ่ายเอกสารสำหรับ ใช้งานของ อบต.	เครื่องถ่ายเอกสาร ระบบดิจิทัล (ขาว - ดำ) จำนวน ๑ เครื่อง โดยมีคุณลักษณะดังนี้ ๑) ขนาดความเร็วไม่น้อยกว่า ๒๐ แผ่นต่อนาที ๒) เป็นระบบมัลติฟังก์ชัน ๓) เป็นระบบกระดาษธรรมดา ชนิดหมึกผง ยอ - ขยายได้	๑๐๐,๐๐๐	๑๐๐,๐๐๐	๑๐๐,๐๐๐	๑๐๐,๐๐๐	๑๐๐,๐๐๐	สำนักงานปลัด
๒๙	แผนงาน บริหารงานทั่วไป	ครุภัณฑ์	ครุภัณฑ์ ไฟฟ้าและ วิทยุ	เพื่อจัดหาเครื่อง ขยายเสียง แบบ ลากจูงสำหรับใช้ใน งาน อบต.	เครื่องขยายเสียง แบบลากจูง จำนวน ๑ เครื่อง โดยมีรายละเอียดดังนี้ ๑) ขนาดลำโพงไม่น้อยกว่า ๑๕ นิ้ว ๒) กำลังขับไม่น้อยกว่า ๒๕๐ วัตต์ ๓) ไมค์ลอย ๒ ตัว ๔) มี USB/SD เล่น MP๓/FM พร้อมรีโมทคอนโทรล ๕) สามารถบันทึกเสียงได้	๘,๐๐๐	๘,๐๐๐	๘,๐๐๐	๘,๐๐๐	๘,๐๐๐	สำนักงานปลัด

บัญชีครุภัณฑ์

แผนพัฒนาท้องถิ่น (พ.ศ. ๒๕๖๑ - ๒๕๖๕)

องค์การบริหารส่วนตำบลปรีอใหญ่ อำเภออุซันต์ จังหวัดศรีสะเกษ

แบบ ผ. ๐๓

ก. ยุทธศาสตร์จังหวัดที่ ๑ การยกระดับเศรษฐกิจให้พึ่งตนเองและแข่งขันได้

ข. ยุทธศาสตร์การพัฒนาของ อปท. ในเขตจังหวัดศรีสะเกษ ยุทธศาสตร์ที่ ๓ การยกระดับเศรษฐกิจให้พึ่งตนเองและแข่งขันได้

๕. ยุทธศาสตร์ที่ ๕ การบริหารจัดการในภาครัฐและธรรมาภิบาล

ที่	แผนงาน	หมวด	ประเภท	วัตถุประสงค์	เป้าหมาย (ผลผลิตของครุภัณฑ์)	งบประมาณ					หน่วยงาน ที่รับผิดชอบ หลัก
						๒๕๖๑	๒๕๖๒	๒๕๖๓	๒๕๖๔	๒๕๖๕	
๓๐	แผนงาน บริหารงานทั่วไป	ครุภัณฑ์	ครุภัณฑ์ สำนักงาน	เพื่อจัดหาขุมตั้งพื้น เฉลิมพระเกียรติ สมเด็จพระ เจ้าอยู่หัว มหาวชิรา ลงกรณ บดินทร เทพยวรางกูร รัชกาลที่ ๑๐	ติดตั้งขุมเฉลิมพระเกียรติ จำนวน ๑ ชุด โดยมีรายละเอียด ดังนี้ ๑) กรอบไฟเบอร์กลาสเสริมเหล็ก ขนาดไม่น้อยกว่า ๑.๙๐ x ๓.๐๐ เมตร ๒) ภาพพระบรมฉายาลักษณ์ (รัชกาลที่ ๑๐) ขนาดไม่น้อยกว่า ๑.๒๐ x ๒.๔๐ เมตร ๓) ฐานรองแท่นตั้งพานพุ่มไฟเบอร์กลาส ขนาดไม่น้อยกว่า ๐.๘๐ x ๒.๘๐ เมตร ๔) ตราสัญลักษณ์ วปร. ขนาดไม่น้อยกว่า ๐.๔๐ x ๑.๐๐ เมตร ๕) พานพุ่มเงิน พุ่มทอง ขนาดไม่น้อยกว่า ๐.๓๕ x ๑.๒๐ เมตร ๖) ป้ายทรงพระเจริญ ขนาดไม่น้อยกว่า ๐.๖๐ x ๑.๕๐ เมตร ๗) ป้ายชื่อหน่วยงาน ขนาดไม่น้อยกว่า ๐.๑๕ x ๑.๕๐ เมตร ๘) โครงเหล็กป้ายเหล็ก ขนาด ๒ x ๒ นิ้ว พร้อมโครง เหล็กค้ำยันหลัง ขนาด ๑ x ๒ นิ้ว	๑๐๐,๐๐๐	๑๐๐,๐๐๐	๑๐๐,๐๐๐	๑๐๐,๐๐๐	๑๐๐,๐๐๐	สำนักงานปลัด

บัญชีครุภัณฑ์

แผนพัฒนาท้องถิ่น (พ.ศ. ๒๕๖๑ - ๒๕๖๕)

องค์การบริหารส่วนตำบลปรีอใหญ่ อำเภอเขยั้ง จังหวัดศรีสะเกษ

แบบ ผ. ๐๓

- ก. ยุทธศาสตร์จังหวัดที่ ๑ การยกระดับเศรษฐกิจให้พึ่งตนเองและแข่งขันได้
 ข. ยุทธศาสตร์การพัฒนาของ อปท. ในเขตจังหวัดศรีสะเกษ ยุทธศาสตร์ที่ ๓ การยกระดับเศรษฐกิจให้พึ่งตนเองและแข่งขันได้
 ๕. ยุทธศาสตร์ที่ ๕ การบริหารจัดการในภาครัฐและธรรมาภิบาล

ที่	แผนงาน	หมวด	ประเภท	วัตถุประสงค์	เป้าหมาย (ผลผลิตของครุภัณฑ์)	งบประมาณ					หน่วยงาน ที่รับผิดชอบ หลัก
						๒๕๖๑	๒๕๖๒	๒๕๖๓	๒๕๖๔	๒๕๖๕	
๓๑	แผนงานสร้างความเข้มแข็งของชุมชน	ครุภัณฑ์	ครุภัณฑ์ไฟฟ้าและวิทยุ	เพื่อจัดหาหอกระจายข่าวในหมู่บ้านให้ประชาชนสามารถรับฟังข่าวสารได้ทั่วถึง	ติดตั้งหอกระจายข่าว ประจำหมู่บ้าน	๑๐๐,๐๐๐	๑๐๐,๐๐๐	๑๐๐,๐๐๐	๑๐๐,๐๐๐	๑๐๐,๐๐๐	สำนักงานปลัด
๓๒	แผนงานบริหารงานทั่วไป	ครุภัณฑ์	ครุภัณฑ์คอมพิวเตอร์	เพื่อจัดซื้ออุปกรณ์อ่านบัตรแบบอเนกประสงค์ (Smart Card Reader) สำหรับงานสำนักงาน	จัดซื้ออุปกรณ์อ่านบัตรแบบอเนกประสงค์ (Smart Card Reader) จำนวน ๒ ชุด โดยมีคุณลักษณะพื้นฐาน - ตามประกาศเกณฑ์ราคากลางและคุณลักษณะพื้นฐานครุภัณฑ์คอมพิวเตอร์ของกระทรวงเทคโนโลยีสารสนเทศและการสื่อสาร	๑,๔๐๐	๑,๔๐๐	๑,๔๐๐	๑,๔๐๐	๑,๔๐๐	สำนักงานปลัด
๓๓	แผนงานเคหะและชุมชน	ครุภัณฑ์	ครุภัณฑ์สำรวจ	เพื่อจัดซื้อเครื่องหาพิกัดด้วยสัญญาณดาวเทียมแบบพกพา	จัดซื้อเครื่องหาพิกัดด้วยสัญญาณดาวเทียมแบบพกพา จำนวน ๑ เครื่อง โดยมีคุณลักษณะพื้นฐาน ดังนี้ ๑) มีเครื่องรับสัญญาณ GPS แบบความไวสูง ดาวเทียม แบบพกพา ๒) มีจอภาพแสดงผลแบบ LCD ๓) บันทึกข้อมูลตำแหน่งพิกัดได้ไม่น้อยกว่า ๒,๐๐๐ จุด และสร้างเส้นทางได้ 200 เส้นทาง ๔) มีแผนที่ประเทศไทยบรรจุอยู่ และข้อมูลตำแหน่งสถานที่สำคัญ ๕) มีเข็มทิศอิเล็กทรอนิกส์และระบบหาค่าความสูง			๒๔,๕๐๐	๒๔,๕๐๐	๒๔,๕๐๐	กองช่าง

บัญชีครุภัณฑ์

แผนพัฒนาท้องถิ่น (พ.ศ. ๒๕๖๑ - ๒๕๖๕)

องค์การบริหารส่วนตำบลปรีอใหญ่ อำเภออุซันต์ จังหวัดศรีสะเกษ

แบบ ผ. ๐๓

ก. ยุทธศาสตร์จังหวัดที่ ๑ การยกระดับเศรษฐกิจให้พึ่งตนเองและแข่งขันได้

ข. ยุทธศาสตร์การพัฒนาของ อปท. ในเขตจังหวัดศรีสะเกษ ยุทธศาสตร์ที่ ๓ การยกระดับเศรษฐกิจให้พึ่งตนเองและแข่งขันได้

๕. ยุทธศาสตร์ที่ ๕ การบริหารจัดการในภาครัฐและธรรมาภิบาล

ที่	แผนงาน	หมวด	ประเภท	วัตถุประสงค์	เป้าหมาย (ผลผลิตของครุภัณฑ์)	งบประมาณ					หน่วยงาน ที่รับผิดชอบ หลัก
						๒๕๖๑	๒๕๖๒	๒๕๖๓	๒๕๖๔	๒๕๖๕	
๓๔	แผนงานสังคม สงเคราะห์	ค่าครุภัณฑ์	ครุภัณฑ์ คอมพิวเตอร์	เพื่อจัดซื้อเครื่อง คอมพิวเตอร์ใช้ใน สำนักงาน	เครื่องคอมพิวเตอร์สำหรับงานประมวลผล แบบที่ ๑ จำนวน ๒ เครื่อง ๆ ละ ๒๒,๐๐๐ บาท ตาม รายละเอียด (จัดซื้อตามราคาและคุณลักษณะ พื้นฐานคอมพิวเตอร์ของกระทรวงเทคโนโลยี สารสนเทศและการสื่อสาร)	-	-	๔๔,๐๐๐	๔๔,๐๐๐	๔๔,๐๐๐	กองสวัสดิการ สังคม
๓๕	แผนงานสังคม สงเคราะห์	ครุภัณฑ์	ครุภัณฑ์ สำนักงาน	เพื่อจัดหาโต๊ะ ทำงาน สำหรับ งานสำนักงาน	โต๊ะทำงาน จำนวน ๒ ชุด โดยได้รับมาตรฐาน มอก.	-	-	๑๐,๐๐๐	๑๐,๐๐๐	๑๐,๐๐๐	กองสวัสดิการ สังคม
๓๖	แผนงานสังคม สงเคราะห์	ครุภัณฑ์	ครุภัณฑ์ สำนักงาน	เพื่อจัดหาเก้าอี้ สำนักงาน สำหรับ งานสำนักงาน	เก้าอี้สำนักงาน จำนวน ๒ ตัว โดยได้รับมาตรฐาน มอก.	-	-	๕,๐๐๐	๕,๐๐๐	๕,๐๐๐	กองสวัสดิการ สังคม
๓๗	แผนงาน สาธารณสุข	ครุภัณฑ์	ครุภัณฑ์ เกษตร	เพื่อจัดหาเครื่อง พ่นหมอกควัน สำหรับการ ป้องกันโรค ไข้เลือดออก	เครื่องพ่นหมอกควัน จำนวน ๒ ตัว ตามมาตรฐานครุภัณฑ์	-	-	๑๑๘,๐๐๐	๑๑๘,๐๐๐	๑๑๘,๐๐๐	สำนักงานปลัด
๓๘	แผนงาน บริหารงานทั่วไป	ครุภัณฑ์	ครุภัณฑ์ ไฟฟ้าและ วิทยุ	เพื่อจัดหาเครื่อง เสียงกลางแจ้ง ไว้ ใช้จัดกิจกรรม	เครื่องเสียงกลางแจ้ง จำนวน ๑ ชุด ตามมาตรฐานครุภัณฑ์	-	-	๑๐๐,๐๐๐	๑๐๐,๐๐๐	๑๐๐,๐๐๐	สำนักงานปลัด

ส่วนที่ ๔

การติดตามและประเมินผล

๑. การติดตามและประเมินผลยุทธศาสตร์

เป็นแบบที่กำหนดให้คณะกรรมการติดตามและประเมินผลแผนพัฒนาท้องถิ่น ดำเนินการให้คะแนนตามเกณฑ์ที่กำหนดไว้ ซึ่งเป็นส่วนหนึ่งของการติดตามและประเมินผลแผนพัฒนา โดยดำเนินการให้แล้วเสร็จภายในหกสิบวัน นับตั้งแต่วันที่ประกาศใช้งบประมาณรายจ่าย มีรายละเอียดตามหนังสือกระทรวงมหาดไทย “ด่วนที่สุด” ที่ มท ๐๘๑๐๓/ว๒๙๓๑ ลงวันที่ ๑๕ พฤษภาคม ๒๕๖๒ ดังนี้

๑.๑ แนวทางการพิจารณาการติดตามและประเมินผลยุทธศาสตร์เพื่อความสอดคล้องแผนพัฒนาท้องถิ่น
ประกอบด้วย

๑.๑.๑ ข้อมูลสภาพทั่วไปและข้อมูลพื้นฐานขององค์กรปกครองส่วนท้องถิ่น ๒๐ คะแนน

๑.๑.๒ การวิเคราะห์สถานการณ์และศักยภาพ ๒๐ คะแนน

๑.๑.๓ ยุทธศาสตร์ ๖๐ คะแนน ประกอบด้วย

(๑) ยุทธศาสตร์ขององค์กรปกครองส่วนท้องถิ่น ๑๐ คะแนน

(๒) ยุทธศาสตร์ขององค์กรปกครองส่วนท้องถิ่นในเขตจังหวัด ๑๐ คะแนน

(๓) ยุทธศาสตร์จังหวัด ๑๐ คะแนน

(๔) วิสัยทัศน์ ๕ คะแนน

(๕) กลยุทธ์ ๕ คะแนน

(๖) เป้าประสงค์ของแต่ละประเด็นกลยุทธ์ ๕ คะแนน

(๗) จุดยืนทางยุทธศาสตร์ ๕ คะแนน

(๘) แผนงาน ๕ คะแนน

(๙) ความเชื่อมโยงของยุทธศาสตร์ในภาพรวม ๕ คะแนน

คะแนนรวม ๑๐๐ คะแนน เกณฑ์ที่ควรได้เพื่อให้เกิดความสอดคล้องและขับเคลื่อนการพัฒนาท้องถิ่นขององค์กรปกครองส่วนท้องถิ่น ไม่ควรน้อยกว่าร้อยละ ๘๐ (๘๐ คะแนน)

๑.๒ แนวทางการพิจารณาการติดตามและประเมินผลโครงการเพื่อความสอดคล้องแผนพัฒนาท้องถิ่น
ประกอบด้วย

๑.๒.๑ การสรุปสถานการณ์การพัฒนา ๑๐ คะแนน

๑.๒.๒ การประเมินผลการนำแผนพัฒนาท้องถิ่นไปปฏิบัติในเชิงปริมาณ ๑๐ คะแนน

๑.๒.๓ การประเมินผลการนำแผนพัฒนาท้องถิ่นไปปฏิบัติในเชิงคุณภาพ ๑๐ คะแนน

๑.๒.๔ ยุทธศาสตร์และแผนงาน ๑๐ คะแนน

๑.๒.๕ โครงการพัฒนา ๖๐ คะแนน ประกอบด้วย

(๑) ความชัดเจนของชื่อโครงการ ๕ คะแนน

(๒) กำหนดวัตถุประสงค์สอดคล้องกับโครงการ ๕ คะแนน

(๓) เป้าหมาย (ผลผลิตของโครงการ) มีความชัดเจนนำไปสู่การตั้งงบประมาณได้ถูกต้อง ๕ คะแนน

(๔) โครงการมีความสอดคล้องกับแผนยุทธศาสตร์ชาติ ๒๐ ปี ๕ คะแนน

(๕) เป้าหมาย (ผลผลิตของโครงการ) มีความสอดคล้องกับแผนพัฒนาเศรษฐกิจและสังคมแห่งชาติ

ฉบับที่ ๑๒ ๕ คะแนน

(๖) โครงการมีความสอดคล้องกับ Thailand ๔.๐ ๕ คะแนน

(๗) โครงการสอดคล้องกับยุทธศาสตร์จังหวัด ๕ คะแนน

(๘) โครงการแก้ไขปัญหาความยากจนหรือการเสริมสร้างให้ประเทศชาติมั่นคง มั่งคั่ง ยั่งยืนภายใต้หลักประชารัฐ ๕ คะแนน

(๙) งบประมาณ มีความสอดคล้องกับเป้าหมาย (ผลผลิตของโครงการ) ๕ คะแนน

(๑๐) มีการประมาณการราคาถูกต้องตามหลักวิธีการงบประมาณ ๕ คะแนน

(๑๑) มีการกำหนดตัวชี้วัด (KPI) และสอดคล้องกับวัตถุประสงค์และผลที่คาดว่าจะได้รับ ๕ คะแนน

(๑๒) ผลที่คาดว่าจะได้รับ สอดคล้องกับวัตถุประสงค์ ๕ คะแนน

คะแนนรวม ๑๐๐ คะแนน เกณฑ์ที่ควรได้เพื่อให้เกิดความสอดคล้องและขับเคลื่อนการพัฒนาท้องถิ่นขององค์กรปกครองส่วนท้องถิ่น ไม่ควรน้อยกว่าร้อยละ ๘๐ (๘๐ คะแนน)

๑.๓. แนวทางการพิจารณาการติดตามและประเมินผลยุทธศาสตร์เพื่อความสอดคล้องแผนพัฒนาท้องถิ่นขององค์กรปกครองส่วนท้องถิ่น ประเด็นการพิจารณา

๑.๓.๑ ข้อมูลสภาพทั่วไปและข้อมูลพื้นฐานขององค์กรปกครองส่วนท้องถิ่น ๒๐ คะแนน

๑.๓.๒ การวิเคราะห์สภาพการณ์และศักยภาพ ๒๐ คะแนน

๑.๓.๓ ยุทธศาสตร์ ประกอบด้วย ๖๐ คะแนน

(๑) ยุทธศาสตร์ขององค์กรปกครองส่วนท้องถิ่น ๑๐ คะแนน

(๒) ยุทธศาสตร์ขององค์กรปกครองส่วนท้องถิ่นในเขตจังหวัด ๑๐ คะแนน

(๓) ยุทธศาสตร์จังหวัด ๑๐ คะแนน

(๔) วิสัยทัศน์ ๕ คะแนน

(๕) กลยุทธ์ ๕ คะแนน

(๖) เป้าประสงค์ของแต่ละประเด็นกลยุทธ์ ๕ คะแนน

(๗) จุดยืนทางยุทธศาสตร์ ๕ คะแนน

(๘) แผนงาน ๕ คะแนน

(๙) ความเชื่อมโยงของยุทธศาสตร์ในภาพรวม ๕ คะแนน

รวมคะแนน ๑๐๐

๒. การติดตามและประเมินผลโครงการ

องค์การบริหารส่วนตำบลปรือใหญ่ ใช้การติดตามและประเมินผลโครงการ โดยใช้ตัวแบบวัดผลในเชิงปริมาณและคุณภาพ ตามที่จะกล่าวต่อไปในหัวข้อที่ ๓.๑ และมีหลักการประเมินผลโครงการที่สำคัญ คือ การติดตามและประเมินผลโครงการว่าบรรลุวัตถุประสงค์ที่กำหนดไว้ในโครงการทุกประการหรือไม่อย่างไร

๓. สรุปผลการพัฒนาท้องถิ่น

ข้อ ๓๐ (๕) ของระเบียบกระทรวงมหาดไทยว่าด้วยการจัดทำแผนพัฒนาขององค์กรปกครองส่วนท้องถิ่น พ.ศ. ๒๕๔๘ แก้ไขเพิ่มเติมถึง (ฉบับที่ ๓) พ.ศ. ๒๕๖๑ กำหนดว่าผู้บริหารท้องถิ่นเสนอผลการติดตามและประเมินผลต่อสภาท้องถิ่น และคณะกรรมการพัฒนาท้องถิ่น พร้อมทั้งประกาศผลการติดตามและประเมินผลแผนพัฒนาให้ประชาชนในท้องถิ่นทราบในที่เปิดเผยภายในสิบห้าวันนับแต่วันที่ผู้บริหารท้องถิ่นเสนอผลการติดตามและประเมินผลดังกล่าวและต้องปิดประกาศโดยเปิดเผยไม่น้อยกว่าสามสิบวัน โดยอย่างน้อยปีละหนึ่งครั้งภายในเดือนธันวาคมของทุกปี และ ข้อ ๒๙ (๓) กำหนดว่าให้องค์กรปกครองส่วนท้องถิ่นรายงานผลและเสนอความเห็นซึ่งได้จากการติดตามและประเมินผลแผนพัฒนาต่อผู้บริหารท้องถิ่น เพื่อให้ผู้บริหารท้องถิ่นเสนอต่อสภาท้องถิ่น และคณะกรรมการพัฒนาท้องถิ่น พร้อมทั้งประกาศผลการติดตามและประเมินผลแผนพัฒนาให้ประชาชนในท้องถิ่นทราบในที่เปิดเผยภายในสิบห้าวัน นับแต่วันรายงานผลและเสนอความเห็นดังกล่าวและต้องปิดประกาศไว้ เป็นระยะเวลาไม่น้อยกว่าสามสิบวัน โดยอย่างน้อยปีละหนึ่งครั้งภายในเดือนธันวาคมของทุกปี

โดยใช้รูปแบบเชิงพรรณนา ซึ่งสามารถแสดงได้ทั้งการอธิบายเชิงสถิติ รูปภาพ กราฟ ข้อมูลต่าง ๆ จาก

๑) ใช้แบบสำหรับการติดตามและประเมินผลเชิงปริมาณและคุณภาพ

(๑) แบบตัวบ่งชี้การปฏิบัติงาน (Performance Indicators)

(๒) แบบบัตรคะแนน (Scorecard Model) แบบบัตรคะแนน หรือ Scorecard

Model ของKaplan & Norton

(๓) แบบมุ่งวัดผลสัมฤทธิ์ (Result Framework Model (RF)

(๔) แบบเชิงเหตุผล (Logical Model) ตัวแบบเชิงเหตุผล หรือ Logical Model

(๕) แบบวัดกระบวนการปฏิบัติงาน (Process Performance Measurement

System (PPMS)) ระบบการวัดกระบวนการปฏิบัติงานหรือ PPMS

(๖) แบบการประเมินโดยใช้วิธีการแก้ปัญหาหรือเรียนรู้จากปัญหาที่เกิดขึ้นหรือ

Problem-Solving Method

(๗) แบบการประเมินแบบมีส่วนร่วม (Participatory Methods)

(๘) แบบการประเมินผลกระทบ (Impact Evaluation)

(๙) แบบการประเมินความเสี่ยง (Risk Assessment Model)

(๑๐) แบบการประเมินตนเอง (Self-assessment Model) และ

(๑๑) แบบอื่น ๆ ที่องค์กรปกครองส่วนท้องถิ่นกำหนดขึ้น ทั้งนี้ต้องอยู่ภายใต้กรอบตามข้อ

(๑) - (๑๐) หรือเป็นแบบผสมก็ได้

๒) เชิงปริมาณ (Quantity) คุณภาพ (Quality) ผลที่ได้จริง ๆ คืออะไร ค่าใช้จ่าย (Cost) เวลา(Time) เป็นไปตามที่กำหนดไว้หรือไม่

๓) ประชาชนได้ประโยชน์อย่างไรหรือราชการได้ประโยชน์อย่างไร

๔) วัดผลนั้นได้จริงหรือไม่ หรือวัดได้เท่าไร (Key Performance Indicators : KPIs)

๕) ผลกระทบ (Impact)

๓.๑ การวัดผลในเชิงปริมาณและเชิงคุณภาพ

(๑) การวัดผลในเชิงปริมาณ

ตามที่องค์การบริหารส่วนตำบลปรีอใหญ่ได้ดำเนินการจัดทำแผนพัฒนาขึ้นมาเพื่อใช้เป็นเครื่องมือในการพัฒนาองค์การบริหารส่วนตำบลให้บรรลุเป้าหมายที่วางไว้ เกิดประสิทธิภาพประสิทธิผลสูงสุดในการแก้ไขปัญหาให้กับประชาชน ในการจัดทำแผนพัฒนานั้นจะต้องมีการติดตามและประเมินแผนพัฒนา ตามระเบียบกระทรวงมหาดไทย ว่าด้วยการจัดทำแผนขององค์กรปกครองส่วนท้องถิ่น พ.ศ. ๒๕๔๘ หมวด ๖ ข้อ ๒๙ และระเบียบกระทรวงมหาดไทย ว่าด้วยการจัดทำแผนขององค์กรปกครองส่วนท้องถิ่น แก้ไขเพิ่มเติมถึง (ฉบับที่ ๓) พ.ศ. ๒๕๖๑ ข้อ ๑๓ โดยคณะกรรมการติดตามและประเมินแผนพัฒนาเป็นผู้ดำเนินการติดตามและประเมินผลแผนพัฒนา ซึ่งคณะกรรมการจะต้องดำเนินการกำหนดแนวทาง วิธีการในการติดตามและประเมินผลแผนพัฒนา ดำเนินการติดตามและประเมินผลแผนพัฒนา รายงานผลและเสนอความเห็น ซึ่งได้จากการติดตามและประเมินผลแผนพัฒนาต่อผู้บริหารท้องถิ่น เพื่อให้ผู้บริหารท้องถิ่น เสนอต่อสภาท้องถิ่น และคณะกรรมการพัฒนาท้องถิ่น พร้อมทั้งประกาศผลการติดตามและประเมินผลแผนพัฒนาให้ประชาชนในท้องถิ่นทราบในที่เปิดเผยภายในสัปดาห์วันนับแต่วันรายงานผลและเสนอความเห็นดังกล่าวและต้องปิดประกาศไว้เป็นระยะเวลาไม่น้อยกว่าสามสิบวัน โดยอย่างน้อยปีละหนึ่งครั้งภายในเดือนธันวาคมของทุกปี

โดยเครื่องมือที่ใช้ในการติดตามและประเมินผลในเชิงปริมาณ มีดังนี้

แบบที่ ๑ การกำกับกับการจัดทำแผนยุทธศาสตร์ขององค์กรปกครองส่วนท้องถิ่น

แบบที่ ๒ แบบติดตามผลการดำเนินงานขององค์กรปกครองส่วนท้องถิ่น

แบบที่ ๓/๑ แบบประเมินผลการดำเนินงานตามแผนยุทธศาสตร์
แบบประเมินคุณภาพของแผนพัฒนา
การติดตามและประเมินผลด้วยระบบ e-plan (www.dla.go.th)

(๒) การวัดผลในเชิงคุณภาพ

การจัดผลเชิงคุณภาพ องค์การบริหารส่วนตำบลใช้การสำรวจความพึงพอใจในการวัดผลเชิงคุณภาพ โดยภาพรวม โดยได้มีการประเมินความพึงพอใจ ซึ่งการประเมินความพึงพอใจทำให้ทราบถึงผลเชิงคุณภาพในการดำเนินงานขององค์การบริหารส่วนตำบลในภาพรวม

โดยเครื่องมือที่ใช้ในการประเมินความพึงพอใจ มีดังนี้

แบบที่ ๓/๒ แบบประเมินความพึงพอใจต่อผลการดำเนินงานขององค์การบริหารส่วนตำบล

แบบที่ ๓/๓ แบบประเมินความพึงพอใจของประชาชนที่มีต่อการให้บริการ

๔. ข้อเสนอแนะในการจัดทำแผนพัฒนาท้องถิ่นในอนาคต

๔.๑ ผลกระทบนำไปสู่ออนาคต

๑) เกิดการพัฒนาพัฒนาที่ล่าช้า เพราะการดำเนินงานต่างๆ ขององค์กรปกครองส่วนท้องถิ่นต้องผ่านกระบวนการหลายขั้นตอน สลับซับซ้อน

๒) ประชาชนอาจเกิดความเบื่อหน่ายกับกระบวนการจัดทำแผนที่มีความยุ่งยากมากขึ้น

๓) ปัญหาอาจไม่ได้รับการแก้ไขอย่างตรงจุดเพราะข้อจำกัดของระเบียบกฎหมายที่ทำให้ยากและบางเรื่องอาจทำไม่ได้

ในทฤษฎีทางวิชาการการจัดการ ซึ่งว่า องค์กรต่างๆไม่ว่าจะเป็นองค์กรภาครัฐหรือองค์กรภาคเอกชนจะพัฒนา เติบโตและอยู่รอดได้ต้องมีการปรับตัวให้เข้ากับการเปลี่ยนแปลงของสภาพแวดล้อมภายนอก ๔ ประการ (PEST) ตลอดเวลา ซึ่งประกอบไปด้วย

๑) สิ่งแวดล้อมด้านการเมือง(Political Environment)

๒) สิ่งแวดล้อมด้านเศรษฐกิจ (Economic Environment)

๓) สิ่งแวดล้อมด้านสังคม (Social Environment) และ

๔) สิ่งแวดล้อมด้านวิทยาการใหม่ๆ (Technology)

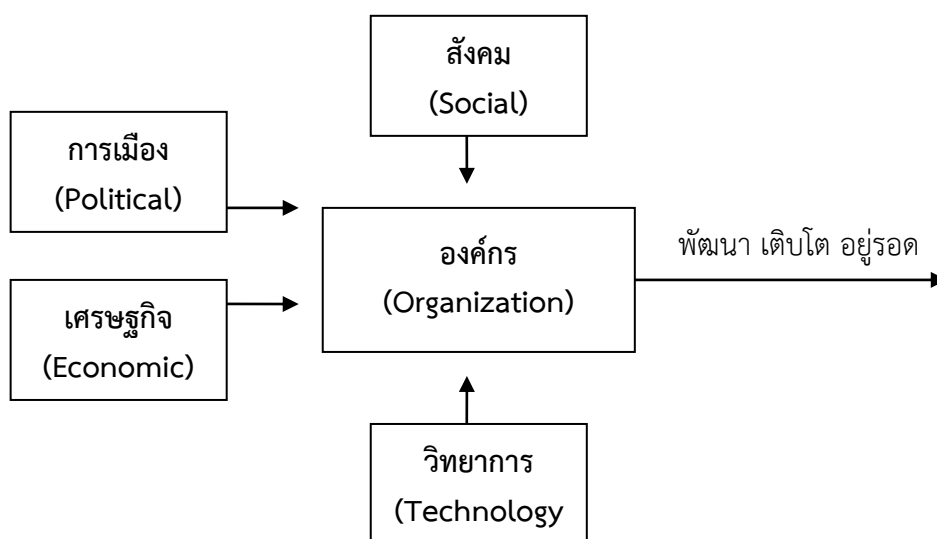

จากแผนภาพ องค์การบริหารส่วนตำบลปรีอใหญ่ มีฐานะเป็นองค์กรภาครัฐองค์กรหนึ่ง จึงมีความจำเป็นที่จะต้องมีความสามารถในการปรับตัวให้เข้ากับการเปลี่ยนแปลงของสิ่งแวดล้อมต่างๆ ๔ ประการดังที่กล่าวมาแล้ว

เพื่อให้องค์กรพัฒนา เติบโตและอยู่รอดต่อไปได้ วิสัยทัศน์ในการปฏิบัติงานในองค์กรปกครองส่วนท้องถิ่นต้องวิเคราะห์ตามสิ่งแวดล้อมที่จะเปลี่ยนแปลงไปทั้ง ๔ ประการ ดังนี้

๑) การปรับตัวให้เข้ากับการเมือง (Political Environment) ที่เปลี่ยนแปลง

หากกล่าวถึงการปกครองของไทยในปัจจุบัน อาจแบ่งระดับการเมืองออกได้เป็น ๒ ระดับ ได้แก่ การเมืองระดับชาติ และการเมืองระดับท้องถิ่น การเมืองระดับชาติ ได้แก่ การเมืองระดับรัฐบาลสมาชิกสภาผู้แทนราษฎร สมาชิกวุฒิสภา ในส่วนของการเมืองระดับท้องถิ่นนั้นยังสามารถแบ่งแยกย่อยออกได้เป็นหลายประเภท เช่น การเมืองของ อบจ. เทศบาล หรือ อบต. หรือแม้กระทั่งการเมืองในระดับหมู่บ้านที่จะต้องมีการเลือกตั้งผู้ใหญ่บ้านโดยราษฎรในหมู่บ้านนั้นๆ เป็นต้น

ในสภาพข้อเท็จจริงปัจจุบันและผลงานวิจัยต่างๆที่เกี่ยวข้องต่างชี้ว่าการเมืองในระดับชาติ ยังมีอิทธิพลต่อการเมืองในระดับท้องถิ่นอยู่หลายประการ เช่น การเลือกตั้งในระดับท้องถิ่นต้องอาศัยสภาพลักษณะของพรรคการเมืองระดับชาติเพื่อช่วยในการหาเสียง การให้เงินอุดหนุนเฉพาะกิจจากส่วนกลางมายังองค์กรปกครองส่วนท้องถิ่นโดยเลือกให้เฉพาะท้องถิ่นที่เป็นพรรคพวกเดียวกันกับราชการส่วนกลาง เป็นต้น

ในอนาคต อำนาจหน้าที่และบทบาทของนักการเมืองท้องถิ่นและข้าราชการท้องถิ่นจะเป็นอย่างไรนั้น ส่วนหนึ่งก็ขึ้นอยู่กับสิ่งแวดล้อมทางการเมืองโดยเฉพาะอย่างยิ่งอิทธิพลจากการเมืองระดับชาติซึ่งถ่ายทอดออกมาเป็นนโยบายของรัฐที่มีต่อ อบต. ซึ่งมีกลัปลับเปลี่ยนกันเป็น ๒ กรณี กล่าวคือ การรวมอำนาจการปกครอง(Centralization) หรือ การกระจายอำนาจการปกครอง (Decentralization) ดังนั้น ผู้ที่จะปฏิบัติงานในเทศบาล จึงจำเป็นต้องต้องทราบความเคลื่อนไหวของนโยบายรัฐอยู่ตลอดเวลา เพื่อบริหารจัดการ อบต.ให้เข้ากับสภาวะการณ์ดังกล่าวที่เปลี่ยนแปลงอยู่ตลอดเวลา

ในส่วนของปัจจัยการเมืองระดับท้องถิ่นด้วยกันเองนั้น ทุกฝ่ายที่เกี่ยวข้องจะต้องเข้าใจบทบาทหน้าที่ของตนเอง ซึ่งโดยหลักการแล้วการตัดสินใจกำหนดนโยบายควรเป็นหน้าที่ของฝ่ายการเมืองท้องถิ่น ทุกฝ่ายควรต้องรู้ความเคลื่อนไหวและการเปลี่ยนแปลงของการเมืองท้องถิ่นในทุกระดับทั้งระดับ อบจ. เทศบาล อบต.และระดับหมู่บ้าน เพราะการเมืองท้องถิ่นเหล่านี้มีความเชื่อมโยงสัมพันธ์กันและจะต้องมีผลกระทบต่อกัน ไม่ทางตรงก็ทางอ้อม ข้าราชการท้องถิ่นควรพยายามปรับข้อเท็จจริงในท้องถิ่นให้เข้ากับระเบียบกฎหมายของรัฐ ซึ่งในบางครั้งระเบียบกฎหมายอาจไม่เหมาะสมกับสภาพปัญหาและความต้องการของคนในท้องถิ่นก็ต้องเป็นหน้าที่ของข้าราชการท้องถิ่น ที่จะประยุกต์ใช้กฎหมาย ให้สามารถใช้ได้จริงตามสภาพและบริบทแวดล้อมของท้องถิ่นนั้น ๆ จึงจะได้ชื่อว่าเป็นนักบริหารการเปลี่ยนแปลง (Change Agent) อย่างแท้จริง

๒) การปรับตัวเข้ากับเศรษฐกิจ (Economic Environment) ที่เปลี่ยนแปลง

เมื่อสภาพเศรษฐกิจโดยรวมของประเทศไม่ดี ทำให้ประชาชนยากจนเพิ่มขึ้นเป็นสาเหตุของปัญหาอื่นๆ ที่กระทบต่อ อบต.ตามมา ไม่ว่าจะเป็นปัญหายาเสพติด ปัญหาโสเภณีเด็ก ปัญหาประชาชนเรียกร้องในสิ่งที่สามารถแก้ไข ปัญหาเฉพาะหน้ามากกว่าสิ่งที่แก้ไขปัญหาได้อย่างยั่งยืน เช่น ต้องการผ้าห่มกันหนาวฟรี เสื้อกันหนาวฟรี และของฟรีอื่นๆ จาก อบต. เป็นต้น ซึ่งสวนทางกับระเบียบกฎหมายและการตรวจสอบอย่างเข้มข้นของสำนักงานตรวจเงินแผ่นดิน ที่พยายามจำกัดขอบเขตการตัดสินใจขององค์กรปกครองส่วนท้องถิ่นในเรื่องของการแจกของให้แก่ราษฎร

อีกปัญหาหนึ่งประชาชนอาจขาดการมีส่วนร่วมทางการเมืองกับ อบต. เพราะต้องเอาเวลาไปทำงานหาเงินเพื่อปากท้องของตนเองก่อน ตลอดจนปัญหาความยากจนของประชาชนจะสร้างความเข้มแข็งให้กับนโยบายประชานิยมไปโดยปริยายซึ่งอาจส่งผลกระทบในทางลบในระยะยาว โดยเฉพาะอย่างยิ่งเป็นการส่งเสริมลักษณะนิสัยการพึ่งพิงรัฐอยู่ตลอดเวลาของประชาชน เป็นต้น

ดังนั้น การสร้างกระบวนทัศน์ (Paradigm) ทางความคิดให้แก่ประชาชนตามหลัก “ตนเป็นที่พึ่งแห่งตน” และ “ปรัชญาเศรษฐกิจพอเพียง” ควรเป็นสิ่งสำคัญที่นักบริหารงาน อบต. ควรให้ความสนใจที่จะส่งเสริมและพัฒนาในประเด็นนี้

๓) การปรับตัวเข้ากับสังคม (Social Environment) ที่เปลี่ยนแปลง

ชุมชนแต่ละชุมชนมีสภาพทางสังคมและวัฒนธรรมที่แตกต่างกัน ดังนั้น การปฏิบัติงานในแต่ละพื้นที่ก็ต้องเผชิญกับสภาพทางสังคมและวัฒนธรรมที่แตกต่างกัน เช่น บางพื้นที่เป็นสังคมปฐมภูมิ (ชุมชนชนบท) บางพื้นที่เป็นสังคมทฤษฎี (ชุมชนในเมือง) บางพื้นที่ประชาชนให้ความร่วมมือกับกิจกรรมของ อบท.เป็นอย่างดี บางพื้นที่ประชาชนขาดความร่วมมือ เป็นต้น

บุคลากรในองค์การบริหารส่วนตำบลปรีอใหญ่จำเป็นต้องเข้าใจผลกระทบที่มาจากสาเหตุการกระจายอำนาจสู่ท้องถิ่นที่ส่งผลโดยตรงต่อความสามัคคีในสังคมท้องถิ่นยุคปัจจุบัน ต้องมีความสามารถบริหารงานบนความขัดแย้งในสังคม เพราะคงไม่มีสังคมใดในประเทศไทยที่จะมีคนที่ชอบสิ่งที่เหมือนกันได้หมด การปฏิบัติงานทุกอย่างย่อมมีการเห็นด้วย ไม่เห็นด้วย ต่อต้าน และไม่ต่อต้าน อยู่คู่กับสังคมประชาธิปไตยเสมอสำคัญเพียงแต่ว่าจะสามารถลดระดับหรือแก้ไขความขัดแย้งที่รุนแรงนั้นได้อย่างไร

๔) การปรับตัวเข้ากับวิทยาการใหม่ๆ (Technology) ที่เปลี่ยนแปลง

ในปัจจุบันกรมส่งเสริมการปกครองท้องถิ่นมีนโยบายส่งเสริมการพัฒนาบุคลากรโดยการฝึกอบรมอยู่เป็นประจำ เช่น การฝึกอบรมการใช้คอมพิวเตอร์โปรแกรมต่างๆ การฝึกอบรมการจัดทำเว็บไซต์องค์กร เป็นต้น ประกอบกับกรมส่งเสริมฯ มีเว็บไซต์เผยแพร่ข้อมูลข่าวสารต่างๆ ที่จำเป็นและเกี่ยวข้องกับการปฏิบัติงานของ อบท.ที่ปรับปรุงให้ทันสมัยอยู่ทุกวัน เช่น การเผยแพร่หนังสือสั่งการต่างๆ ผ่านช่องทางการสารบรรณอิเล็กทรอนิกส์ เป็นต้น หากพนักงานท้องถิ่นให้ความสำคัญในการอ่านหนังสือสั่งการของกรมส่งเสริมฯทางอินเทอร์เน็ตอยู่เป็นประจำ ก็จะนำมาซึ่งการบริหารงานที่มีประสิทธิภาพและไม่ขัดต่อระเบียบ กฎหมาย หนังสือสั่งการที่เปลี่ยนแปลงไปอยู่ตลอดเวลา ทันเหตุการณ์

๔.๒ ข้อสังเกต ข้อเสนอแนะ ผลจากการพัฒนา

๑) การจัดทำแผนพัฒนาท้องถิ่นควรพิจารณาใช้แผนยุทธศาสตร์การพัฒนามาเป็นกรอบในการจัดทำแผนพัฒนาท้องถิ่นและให้มีความสอดคล้องกัน

๒) การจัดทำแผนพัฒนาท้องถิ่นควรพิจารณางบประมาณและคำนึงถึงสถานะการคลังในการพิจารณาโครงการ/กิจกรรม ที่จะบรรจุในแผนพัฒนาถิ่น

๓) ควรเร่งรัดให้มีการดำเนินโครงการ/กิจกรรม ที่ตั้งในข้อบัญญัติงบประมาณรายจ่ายให้สามารถดำเนินการได้ในปีงบประมาณนั้น

๔) องค์การบริหารส่วนตำบลควรพิจารณาตั้งงบประมาณให้เพียงพอและเหมาะสมกับกับภารกิจแต่ละด้านที่จะต้องดำเนินการ ซึ่งจะช่วยลดปัญหาในการโอนเพิ่ม โอนลด โอนตั้งจ่ายรายการใหม่

๑. แนวทางการพิจารณาการติดตามและประเมินผลยุทธศาสตร์เพื่อความสอดคล้องแผนพัฒนาท้องถิ่นขององค์กรปกครองส่วนท้องถิ่น

ประเด็นการพิจารณา	คะแนน
๑. ข้อมูลสภาพทั่วไปและข้อมูลพื้นฐานขององค์กรปกครองส่วนท้องถิ่น	๒๐
๒. การวิเคราะห์สภาวะการณ์และศักยภาพ	๒๐
๓. ยุทธศาสตร์ ประกอบด้วย	๖๐
๓.๑ ยุทธศาสตร์ขององค์กรปกครองส่วนท้องถิ่น	(๑๐)
๓.๒ ยุทธศาสตร์ขององค์กรปกครองส่วนท้องถิ่นในเขตจังหวัด	(๑๐)
๓.๓ ยุทธศาสตร์จังหวัด	(๑๐)
๓.๔ วิสัยทัศน์	(๕)
๓.๕ กลยุทธ์	(๕)
๓.๖ เป้าประสงค์ของแต่ละประเด็นกลยุทธ์	(๕)
๓.๗ จุดยืนทางยุทธศาสตร์	(๕)
๓.๘ แผนงาน	(๕)
๓.๙ ความเชื่อมโยงของยุทธศาสตร์ในภาพรวม	(๕)
รวมคะแนน	๑๐๐

๒. แนวทางเบื้องต้นในการให้คะแนนแนวทางการพิจารณาการติดตามและประเมินผลยุทธศาสตร์เพื่อความสอดคล้องแผนพัฒนาท้องถิ่นขององค์กรปกครองส่วนท้องถิ่น

ประเด็นการพิจารณา	รายละเอียดหลักเกณฑ์	คะแนนเต็ม	คะแนนที่ได้
๑. ข้อมูลสภาพทั่วไปและข้อมูลพื้นฐานขององค์กรปกครองส่วนท้องถิ่น	ควรประกอบด้วยข้อมูลดังนี้ (๑) ข้อมูลเกี่ยวกับด้านกายภาพ เช่น ที่ตั้งของหมู่บ้าน/ชุมชน/ตำบล ลักษณะภูมิประเทศ ลักษณะภูมิอากาศ ลักษณะของดิน ลักษณะของแหล่งน้ำ ลักษณะของไม้/ป่าไม้ ฯลฯ ด้านการเมือง/การปกครอง เช่น เขตการปกครอง การเลือกตั้ง ฯลฯ	๒๐ (๓)	
	(๒) ข้อมูลเกี่ยวกับด้านการเมือง/การปกครอง เช่น เขตการปกครอง การเลือกตั้ง ฯลฯ ประชากร เช่น ข้อมูลเกี่ยวกับจำนวนประชากร และช่วงอายุและจำนวนประชากร ฯลฯ	(๒)	
	(๓) ข้อมูลเกี่ยวกับสภาพทางสังคม เช่น การศึกษาสาธารณสุข อาชญากรรม ยาเสพติด การสังคมสงเคราะห์ ฯลฯ	(๒)	
	(๔) ข้อมูลเกี่ยวกับระบบบริการพื้นฐาน เช่น การคมนาคมขนส่ง การไฟฟ้า การประปา โทรศัพท์ ฯลฯ	(๒)	
	(๕) ข้อมูลเกี่ยวกับระบบเศรษฐกิจ เช่น การเกษตร การประมง การปศุสัตว์ การบริการ การท่องเที่ยว อุตสาหกรรม การพาณิชย์/กลุ่มอาชีพ แรงงาน ฯลฯ และเศรษฐกิจพอเพียงท้องถิ่น (ด้านการเกษตรและแหล่งน้ำ)	(๒)	

ประเด็นการพิจารณา	รายละเอียดหลักเกณฑ์	คะแนนเต็ม	คะแนนที่ได้
๑. ข้อมูลสภาพทั่วไปและข้อมูลพื้นฐานขององค์กรปกครองส่วนท้องถิ่น (ต่อ)	(๖) ข้อมูลเกี่ยวกับศาสนา ประเพณี วัฒนธรรม เช่น การนับถือศาสนา ประเพณีและงานประจำปี ภูมิปัญญาท้องถิ่น ภาษาถิ่น สินค้าพื้นเมือง และของที่ระลึก ฯลฯ และอื่นๆ	(๒)	
	(๗) ข้อมูลเกี่ยวกับทรัพยากรธรรมชาติ เช่น น้ำ ป่าไม้ ภูเขา คุณภาพของทรัพยากรธรรมชาติ ฯลฯ	(๒)	
	(๘) การสำรวจและจัดเก็บข้อมูลเพื่อการจัดทำแผนพัฒนาท้องถิ่นหรือการใช้ข้อมูล จปฐ.	(๒)	
	(๙) การประชุมประชาคมท้องถิ่น รูปแบบ วิธีการ และการดำเนินการประชุมประชาคมท้องถิ่น โดยใช้กระบวนการร่วมคิด ร่วมทำ ร่วมตัดสินใจ ร่วมตรวจสอบ ร่วมรับประโยชน์ ร่วมแก้ปัญหา ปรีกษาหารือ แลกเปลี่ยนเรียนรู้ เพื่อแก้ปัญหาสำหรับการพัฒนาท้องถิ่นตามอำนาจหน้าที่ขององค์กรปกครองส่วนท้องถิ่น	(๓)	
๒ . การวิเคราะห์สภาพการณ์และศักยภาพ	ควรประกอบด้วยข้อมูลดังนี้ (๑) การวิเคราะห์ที่ครอบคลุมความเชื่อมโยง ความสอดคล้องยุทธศาสตร์จังหวัด ยุทธศาสตร์การพัฒนาขององค์กรปกครองส่วนท้องถิ่นในเขตจังหวัด ยุทธศาสตร์ขององค์กรปกครองส่วนท้องถิ่น นโยบายของผู้บริหารท้องถิ่น รวมถึงความเชื่อมโยงแผนยุทธศาสตร์ชาติ ๒๐ ปี แผนพัฒนาเศรษฐกิจและสังคมแห่งชาติ และ Thailand ๔.๐	๒๐ (๕)	
	(๒) การวิเคราะห์การใช้ผังเมืองรวมหรือผังเมืองเฉพาะและการบังคับใช้ผลของการบังคับใช้ สภาพการณ์ที่เกิดขึ้นต่อการพัฒนาท้องถิ่น	(๓)	
	(๓) การวิเคราะห์ทางสังคม เช่น ด้านแรงงาน การศึกษา สาธารณสุข ความยากจน อาชญากรรม ปัญหายาเสพติด เทคโนโลยี จารีตประเพณี วัฒนธรรม ภูมิปัญญาท้องถิ่น เป็นต้น	(๓)	
	(๔) การวิเคราะห์ทางเศรษฐกิจ ข้อมูลด้านรายได้ครัวเรือน การส่งเสริมอาชีพ กลุ่มอาชีพ กลุ่มทางสังคม การพัฒนาอาชีพและกลุ่มต่างๆ สภาพทางเศรษฐกิจและความเป็นอยู่ทั่วไป เป็นต้น	(๓)	
	(๕) การวิเคราะห์สิ่งแวดล้อมพื้นที่สีเขียวธรรมชาติต่างๆ ทางภูมิศาสตร์ กระบวนการหรือสิ่งที่เกิดขึ้น การประดิษฐ์ที่มีผลต่อสิ่งแวดล้อมและการพัฒนา	(๓)	
	(๖) ผลการวิเคราะห์ศักยภาพเพื่อประเมินสถานการณ์การพัฒนาในปัจจุบันและโอกาสการพัฒนาในอนาคตของท้องถิ่น ด้วยเทคนิค SWOT Analysis ที่อาจส่งผลต่อการดำเนินงานได้แก่ S-Strength (จุดแข็ง)W – Weakness (จุดอ่อน) O-Opportunity (โอกาส) และT-Threat (อุปสรรค)	(๓)	

ประเด็น การพิจารณา	รายละเอียดหลักเกณฑ์	คะแนน เต็ม	คะแนนที่ ได้
๓. ยุทธศาสตร์ ๓.๑ ยุทธศาสตร์ ขององค์กร ปกครองส่วน ท้องถิ่น	ควรประกอบด้วยข้อมูลดังนี้ สอดคล้องกับสภาพสังคม เศรษฐกิจ สิ่งแวดล้อมของท้องถิ่น ประเด็น ปัญหาการพัฒนาและแนวทางการพัฒนาที่สอดคล้องกับยุทธศาสตร์ของ องค์กรปกครองส่วนท้องถิ่น และเชื่อมโยงหลักประชาธิรัฐ แผนยุทธศาสตร์ ชาติ ๒๐ ปี แผนพัฒนาเศรษฐกิจและสังคมแห่งชาติและ Thailand ๔.๐	(๖๐) (๑๐)	
๓.๒ ยุทธศาสตร์ ขององค์กร ปกครองส่วน ท้องถิ่นในเขต จังหวัด	สอดคล้องและเชื่อมโยงกับสภาพสังคม เศรษฐกิจ สิ่งแวดล้อมของท้องถิ่น และยุทธศาสตร์จังหวัด และเชื่อมโยงหลักประชาธิรัฐแผนยุทธศาสตร์ชาติ ๒๐ ปี แผนพัฒนาเศรษฐกิจและสังคมแห่งชาติและThailand ๔.๐	(๑๐)	
๓.๓ ยุทธศาสตร์ จังหวัด	สอดคล้องกับแผนพัฒนาเศรษฐกิจและสังคมแห่งชาติ แผนการบริหาร ราชการแผ่นดิน นโยบาย/ยุทธศาสตร์ คสช. และนโยบายรัฐบาลหลัก ประชาธิรัฐ แผนยุทธศาสตร์ชาติ ๒๐ ปี และ Thailand ๔.๐	(๑๐)	
๓.๔ วิสัยทัศน์	วิสัยทัศน์ ซึ่งมีลักษณะแสดงสถานภาพที่องค์กรปกครองส่วนท้องถิ่น ต้องการจะเป็นหรือบรรลุถึงอนาคตอย่างชัดเจน สอดคล้องกับโอกาสและ ศักยภาพที่เป็นลักษณะเฉพาะขององค์กรปกครองส่วนท้องถิ่น และ สัมพันธ์กับโครงการพัฒนาท้องถิ่น	(๕)	
๓.๕ กลยุทธ์	แสดงให้เห็นช่องทาง วิธีการ ภารกิจหรือสิ่งที่ต้องทำตามอำนาจหน้าที่ ขององค์กรปกครองส่วนท้องถิ่นที่จะนำไปสู่การบรรลุวิสัยทัศน์ หรือแสดง ให้เห็นถึงความชัดเจนในสิ่งที่จะดำเนินการให้บรรลุวิสัยทัศน์นั้น	(๕)	
๓.๖ เป้าประสงค์ ของแต่ละประเด็น กลยุทธ์	เป้าประสงค์ของแต่ละประเด็นกลยุทธ์มีความสอดคล้องและสนับสนุนต่อ กลยุทธ์ที่จะเกิดขึ้น มุ่งหมายสิ่งหนึ่งสิ่งใดที่ชัดเจน	(๕)	
๓.๗ จุดยืนทาง ยุทธศาสตร์ (Positioning)	ความมุ่งมั่นอันแน่วแน่ในการวางแผนพัฒนาท้องถิ่น เพื่อให้บรรลุ วิสัยทัศน์ขององค์กรปกครองส่วนท้องถิ่น ซึ่งเกิดจากศักยภาพของพื้นที่ จริง ที่จะนำไปสู่ผลสำเร็จทางยุทธศาสตร์	(๕)	
๓.๘ แผนงาน	แผนงานหรือจุดมุ่งหมายเพื่อการพัฒนาในอนาคต กำหนดจุดมุ่งหมายใน เรื่องใดเรื่องหนึ่งหรือแผนงานที่เกิดจากเป้าประสงค์ ตัวชี้วัดค่าเป้าหมาย กลยุทธ์ จุดยืนทางยุทธศาสตร์และยุทธศาสตร์ขององค์กรปกครองส่วน ท้องถิ่นที่มีความชัดเจน นำไปสู่การจัดทำโครงการพัฒนาท้องถิ่นใน แผนพัฒนาท้องถิ่น โดยระบุแผนงานและความเชื่อมโยงดังกล่าว	(๕)	
๓.๙ ความ เชื่อมโยงของ ยุทธศาสตร์ใน ภาพรวม	ความเชื่อมโยงองค์รวมที่นำไปสู่การพัฒนาท้องถิ่นที่เกิดผลผลิต /โครงการ จากแผนยุทธศาสตร์ชาติ ๒๐ ปี แผนพัฒนาเศรษฐกิจและสังคมแห่งชาติ ฉบับที่ ๑๒ Thailand ๔.๐ แผนพัฒนาภาค/แผนพัฒนากลุ่มจังหวัด/ แผนพัฒนาจังหวัด ยุทธศาสตร์การพัฒนาขององค์กรปกครองส่วนท้องถิ่น ในเขตจังหวัดและยุทธศาสตร์ขององค์กรปกครองส่วนท้องถิ่น	(๕)	
	รวม	๑๐๐	

๓. แนวทางการพิจารณาการติดตามและประเมินผลโครงการเพื่อความสอดคล้องแผนพัฒนาท้องถิ่นขององค์กรปกครองส่วนท้องถิ่น

ประเด็นการพิจารณา	คะแนน
๑. การสรุปสถานการณ์การพัฒนา	๑๐
๒. การประเมินผลการนำแผนพัฒนาท้องถิ่นไปปฏิบัติในเชิงปริมาณ	๑๐
๓. การประเมินผลการนำแผนพัฒนาท้องถิ่นไปปฏิบัติในเชิงคุณภาพ	๑๐
๔. แผนงานและยุทธศาสตร์การพัฒนา	๑๐
๕. โครงการพัฒนา ประกอบด้วย	๖๐
๕.๑ ความชัดเจนของชื่อโครงการ	(๕)
๕.๒ กำหนดวัตถุประสงค์สอดคล้องกับโครงการ	(๕)
๕.๓ เป้าหมาย (ผลผลิตของโครงการ) มีความชัดเจนนำไปสู่การตั้งงบประมาณได้ถูกต้อง	(๕)
๕.๔ โครงการมีความสอดคล้องกับแผนยุทธศาสตร์ชาติ ๒๐ ปี	(๕)
๕.๕ เป้าหมาย (ผลผลิตของโครงการ) มีความสอดคล้องกับแผนพัฒนาเศรษฐกิจและสังคมแห่งชาติ	(๕)
๕.๖ โครงการมีความสอดคล้องกับ Thailand ๔.๐	(๕)
๕.๗ โครงการสอดคล้องกับยุทธศาสตร์จังหวัด	(๕)
๕.๘ โครงการแก้ไขปัญหาความยากจนหรือการเสริมสร้างให้ประเทศชาติมั่นคง มั่งคั่ง ยั่งยืนภายใต้หลักปรัชญา	(๕)
๕.๙ งบประมาณ มีความสอดคล้องกับเป้าหมาย (ผลผลิตของโครงการ)	(๕)
๕.๑๐ มีการประมาณการราคาถูกต้องตามหลักวิธีการงบประมาณ	(๕)
๕.๑๑ มีการกำหนดตัวชี้วัด (KPI) และสอดคล้องกับวัตถุประสงค์และผลที่คาดว่าจะได้รับ	(๕)
๕.๑๒ ผลที่คาดว่าจะได้รับ สอดคล้องกับวัตถุประสงค์	(๕)
รวม	๑๐๐

๔. แนวทางเบื้องต้นในการให้คะแนนแนวทางการพิจารณาการติดตามและประเมินผลโครงการเพื่อความสอดคล้อง
แผนพัฒนาท้องถิ่นขององค์กรปกครองส่วนท้องถิ่น

ประเด็น การพิจารณา	รายละเอียดหลักเกณฑ์	คะแนน เต็ม	คะแนน ที่ได้
๑. การสรุป สถานการณ์ การพัฒนา	เป็นการวิเคราะห์กรอบการจัดทำยุทธศาสตร์ขององค์กรปกครองส่วนท้องถิ่น (ใช้การวิเคราะห์ SWOT Analysis/Demand (Demand Analysis)/Global Demand และ Trend ปัจจัยและสถานการณ์การเปลี่ยนแปลงที่มีผลต่อการพัฒนา อย่างน้อยต้องประกอบด้วย การวิเคราะห์ศักยภาพด้านเศรษฐกิจ, ด้านสังคม, ด้านทรัพยากรธรรมชาติและสิ่งแวดล้อม)	(๑๐)	
๒. การประเมินผล การดำเนินงาน แผนพัฒนาท้องถิ่น ไปปฏิบัติในเชิง ปริมาณ	๑) การควบคุมที่มีการใช้ตัวเลขต่างๆ เพื่อนำมาใช้วัดผลในเชิงปริมาณ เช่น การวัดจำนวนโครงการ กิจกรรม งานต่างๆ ก็คือผลผลิตนั้นเองว่าเป็นไปตามที่ตั้งเป้าหมายเอาไว้หรือไม่จำนวนที่ดำเนินการจริงตามที่ได้กำหนดไว้เท่าไร จำนวนที่ไม่สามารถดำเนินการได้มีจำนวนเท่าไร สามารถอธิบายได้ตามหลักประสิทธิภาพ (Efficiency) ของการพัฒนาท้องถิ่นตามอำนาจหน้าที่ที่ได้กำหนดไว้ ๒) วิเคราะห์ผลกระทบ/สิ่งที่กระทบ (Impact) โครงการที่ดำเนินการในเชิงปริมาณ (Quantitative)	(๑๐)	
๓. การประเมินผล การดำเนินงาน แผนพัฒนาท้องถิ่น ไปปฏิบัติในเชิง คุณภาพ	๑) การประเมินประสิทธิผลของแผนพัฒนาในเชิงคุณภาพ คือการนำเอาเทคนิคต่าง ๆ มาใช้เพื่อวัดว่าภารกิจ โครงการกิจกรรม งานต่าง ๆ ที่ดำเนินการในพื้นที่นั้น ๆ ตรงต่อความต้องการของประชาชนหรือไม่และเป็นไปตามอำนาจหน้าที่หรือไม่ ประชาชนพึงพอใจหรือไม่ สิ่งของวัสดุครุภัณฑ์ การดำเนินการต่าง ๆ มีสภาพหรือลักษณะถูกต้อง ครบถ้วน สามารถใช้การได้ตามวัตถุประสงค์หรือไม่ ซึ่งเป็นไปตามหลักประสิทธิผล (Effectiveness) ผลการปฏิบัติราชการที่บรรลุวัตถุประสงค์และเป้าหมายของแผนการปฏิบัติราชการตามที่ได้รับงบประมาณมาดำเนินการ รวมถึงสามารถเทียบเคียงกับส่วนราชการหรือหน่วยงาน ๒) วิเคราะห์ผลกระทบ/สิ่งที่กระทบ (Impact) โครงการที่ดำเนินการในเชิงคุณภาพ (Qualitative)	(๑๐)	
๔. แผนงานและ ยุทธศาสตร์ การ พัฒนา	๑) วิเคราะห์แผนงาน งาน ที่เกิดจากด้านต่างๆ มีความสอดคล้องกับยุทธศาสตร์ขององค์กรปกครองส่วนท้องถิ่นในมิติต่างๆ จนนำไปสู่การจัดทำโครงการพัฒนาท้องถิ่นโดยใช้ SWOT Analysis/Demand (Demand Analysis)/Global Demand/Trend หรือหลักการบูรณาการ (Integration) กับองค์กรปกครองส่วนท้องถิ่นที่มีพื้นที่ติดต่อกัน ๒) วิเคราะห์แผนงาน งาน ที่เกิดจากด้านต่างๆ ที่สอดคล้องกับการแก้ไขปัญหาความยากจน หลักปรัชญา	(๑๐)	

ประเด็น การพิจารณา	รายละเอียดหลักเกณฑ์	คะแนน เต็ม	คะแนน ที่ได้
๕. โครงการพัฒนา ๕.๑ ความชัดเจนของ ชื่อโครงการ	ควรประกอบด้วยข้อมูลดังนี้ เป็นโครงการที่มีวัตถุประสงค์สนองต่อแผนยุทธศาสตร์การพัฒนา ขององค์กรปกครองส่วนท้องถิ่นและดำเนินการเพื่อให้การพัฒนา บรรลุตามวิสัยทัศน์ขององค์กรปกครองส่วนท้องถิ่นที่กำหนดไว้ ชื่อ โครงการมีความชัดเจนมุ่งไปเรื่องใดเรื่องหนึ่งอ่านแล้วเข้าใจได้ว่าจะ พัฒนาอะไรในอนาคต	(๖๐) (๕)	
๕.๒ กำหนด วัตถุประสงค์ สอดคล้องกับโครงการ	มีวัตถุประสงค์ชัดเจน (clear objective) โครงการต้องกำหนด วัตถุประสงค์สอดคล้องกับความเป็นมาของโครงการ สอดคล้องกับ หลักการและเหตุผล วิธีการดำเนินงานต้องสอดคล้องกับ วัตถุประสงค์ มีความเป็นไปได้ชัดเจน มีลักษณะเฉพาะเจาะจง	(๕)	
๕.๓ เป้าหมาย (ผลผลิตของโครงการ) มีความชัดเจนนำไปสู่ การตั้งงบประมาณได้ ถูกต้อง	สภาพที่อยากให้เกิดขึ้นในอนาคตเป็นทิศทางที่ต้องไปให้ถึงเป้าหมาย ต้องชัดเจน สามารถระบุจำนวนเท่าไร กลุ่มเป้าหมายคืออะไร มี ผลผลิตอย่างไร กลุ่มเป้าหมาย พื้นที่ดำเนินงาน และระยะเวลา ดำเนินงาน อธิบายให้ชัดเจนว่าโครงการนี้จะทำที่ไหน เริ่มต้นในช่วง เวลาใดและจบลงเมื่อไร ใครคือกลุ่มเป้าหมายของโครงการ หาก กลุ่มเป้าหมายมีหลายกลุ่ม ให้บอกชัดเจนไปว่าใครคือกลุ่มเป้าหมาย หลัก ใครคือกลุ่มเป้าหมายรอง	(๕)	
๕.๔ โครงการมีความ สอดคล้องกับแผน ยุทธศาสตร์ ๒๐ ปี	โครงการสอดคล้องกับ (๑) ความมั่นคง (๒) การสร้างความสามารถ ในการแข่งขัน (๓) การพัฒนาและเสริมสร้างศักยภาพคน (๔) การ สร้างโอกาสความเสมอภาคและเท่าเทียมกันทางสังคม (๕) การสร้าง การเติบโตบนคุณภาพชีวิตที่เป็นมิตรต่อสิ่งแวดล้อม (๖) การปรับ สมดุลและพัฒนาระบบการบริหารจัดการภาครัฐ เพื่อให้เกิดความ มั่นคง มั่งคั่ง ยั่งยืน	(๕)	
๕.๕ เป้าหมาย (ผลผลิตของโครงการ) มีความสอดคล้องกับ แผนพัฒนาเศรษฐกิจ และ สังคมแห่งชาติ	โครงการมีความสอดคล้องกับแผนพัฒนาเศรษฐกิจและสังคม แห่งชาติฉบับที่ ๑๒ โดย (๑) ยึดหลักปรัชญาของเศรษฐกิจพอเพียง (๒) ยึดคนเป็นศูนย์กลางการพัฒนา (๓) ยึดวิสัยทัศน์ภายใต้ ยุทธศาสตร์ชาติ ๒๐ ปี (๔) ยึดเป้าหมายอนาคตประเทศไทย ๒๕๗๙ (๕) ยึดหลักการนำไปสู่การปฏิบัติให้เกิดผลสัมฤทธิ์อย่าง จริงจังใน ๕ ปีที่ต่อยอดไปสู่ผลสัมฤทธิ์ที่เป็นเป้าหมายระยะยาว ภายใต้แนวทางการพัฒนา (๑) การยกระดับศักยภาพการแข่งขัน และการหลุดพ้นกับดักรายได้ปานกลางสู่รายได้สูง (๒) การพัฒนา ศักยภาพคนตามช่วงวัยและการปฏิรูประบบเพื่อสร้างสังคมสูงวัย อย่างมีคุณภาพ (๓) การลดความเหลื่อมล้ำทางสังคม (๔) การรองรับ การเชื่อมโยงภูมิภาคและความเป็นเมือง (๕) การสร้างความ เจริญเติบโตทางเศรษฐกิจและสังคมอย่างเป็นมิตรกับสิ่งแวดล้อม (๖) การบริหารราชการแผ่นดินที่มีประสิทธิภาพ	(๕)	

ประเด็น การพิจารณา	รายละเอียดหลักเกณฑ์	คะแนน เต็ม	คะแนน ที่ได้
๕.๖ โครงการมีความ สอดคล้องกับ Thailand ๔.๐	โครงการมีลักษณะหรือสอดคล้องกับการปรับเปลี่ยนโครงสร้างเศรษฐกิจไปสู่ Value-Based Economy หรือเศรษฐกิจที่ขับเคลื่อนด้วยนวัตกรรม ทำน้อย ได้มาก เช่น (๑) เปลี่ยนจากการผลิตสินค้าโภคภัณฑ์ไปสู่สินค้าเชิงนวัตกรรม (๒) เปลี่ยนจากการขับเคลื่อนประเทศด้วยภาคอุตสาหกรรม ไปสู่การขับเคลื่อนด้วยเทคโนโลยี ความคิดสร้างสรรค์และนวัตกรรม (๓) เปลี่ยนจากการเน้นภาคการผลิตสินค้า ไปสู่การเน้นภาคบริการมากขึ้น รวมถึงโครงการที่เพิ่มเติมด้วยวิทยาการ ความคิดสร้างสรรค์ นวัตกรรม วิทยาศาสตร์ เทคโนโลยี และการวิจัยและพัฒนาแล้วต่อยอดความได้เปรียบเชิงเปรียบเทียบ เช่น ด้านเกษตรเทคโนโลยีชีวภาพ สาธารณสุข วัฒนธรรม ฯลฯ	(๕)	
๕.๗ โครงการ สอดคล้อง กับยุทธศาสตร์จังหวัด	โครงการพัฒนาท้องถิ่นมีความสอดคล้องกับห้วงระยะเวลาของแผนพัฒนาจังหวัดที่ได้กำหนดขึ้น เพื่อขับเคลื่อนการพัฒนาท้องถิ่นเสมือนหนึ่งการขับเคลื่อนการพัฒนาจังหวัด ซึ่งไม่สามารถแยกส่วนใดส่วนหนึ่งออกจากกันได้ นอกจากนี้โครงการพัฒนาท้องถิ่นต้องเป็นโครงการเชื่อมต่อหรือเดินทางไปด้วยกันกับยุทธศาสตร์จังหวัดที่ได้กำหนดขึ้นที่เป็นปัจจุบัน	(๕)	
๕.๘ โครงการแก้ไข ปัญหาความยากจน หรือการเสริมสร้างให้ ประเทศชาติ มั่นคง มั่งคั่ง ยั่งยืนภายใต้ หลักประชารัฐ	เป็นโครงการที่ดำเนินการภายใต้พื้นฐานความพอเพียงที่ประชาชนดำเนินการเองหรือร่วมดำเนินการ เป็นโครงการต่อยอดและขยายได้ เป็นโครงการที่ประชาชนต้องการเพื่อให้เกิดความยั่งยืน ซึ่งมีลักษณะที่จะให้ท้องถิ่นมีความมั่นคง มั่งคั่ง ยั่งยืน เป็นท้องถิ่นที่พัฒนาแล้ว ด้วยการพัฒนาตามปรัชญาเศรษฐกิจพอเพียง และเศรษฐกิจพอเพียงท้องถิ่น(ด้านการเกษตรและแหล่งน้ำ) (LSEP)	(๕)	
๕.๙ งบประมาณ มี ความสอดคล้องกับ เป้าหมาย(ผลผลิตของ โครงการ)	งบประมาณโครงการพัฒนาจะต้องคำนึงถึงหลักสำคัญ ๕ ประการในการจัดทำโครงการได้แก่ (๑) ความประหยัด (Economy) (๒) ความมีประสิทธิภาพ (Efficiency) (๓) ความมีประสิทธิภาพ (Effectiveness) (๔)ความยุติธรรม (Equity) (๕) ความโปร่งใส (Transparency)	(๕)	
๕.๑๐ มีการประมาณ การราคาถูกต้องตาม หลักวิธีการ งบประมาณ	การประมาณการราคาเพื่อการพัฒนาต้องให้สอดคล้องกับโครงการถูกต้องตามหลักวิชาการทางช่าง หลักของราคากลาง ราคากลางท้องถิ่นมีความโปร่งใสในการกำหนดราคาและตรวจสอบได้ในเชิงประจักษ์ มีความคลาดเคลื่อนไม่มากกว่าหรือไม่ต่ำกว่าร้อยละห้าของการนำไปตั้งงบประมาณรายจ่ายในข้อบัญญัติ/เทศบัญญัติ/เงินสะสม หรือรายจ่ายพัฒนาที่ปรากฏในรูปแบบอื่นๆ	(๕)	

ประเด็น การพิจารณา	รายละเอียดหลักเกณฑ์	คะแนน เต็ม	คะแนน ที่ได้
๕.๑๑ มีการกำหนด ตัวชี้วัด (KPI)และ สอดคล้องกับ วัตถุประสงค์และผลที่ คาดว่าจะได้รับ	มีการกำหนดดัชนีชี้วัดผลงาน (Key Performance Indicator : KPI)ที่ สามารถวัดได้ (measurable) ใช้บอกประสิทธิผล (effectiveness)ใช้บอกประสิทธิภาพ(efficiency) ได้ เช่น การ กำหนดความพึงพอใจการกำหนดร้อยละ การกำหนดอันเกิดจากผล ของวัตถุประสงค์ที่เกิดที่สิ่งที่ได้รับ (การคาดการณ์ คาดว่าจะได้รับ)	(๕)	
๕.๑๒ ผลที่คาดว่าจะ ได้รับสอดคล้องกับ วัตถุประสงค์	ผลที่ได้รับเป็นสิ่งที่เกิดขึ้นได้จริงจากการดำเนินการตามโครงการ พัฒนาซึ่งสอดคล้องกับวัตถุประสงค์ที่ตั้งไว้ การได้ผลหรือผลที่ เกิดขึ้นจะต้องเท่ากับวัตถุประสงค์หรือมากกว่าวัตถุประสงค์ ซึ่งการ เขียนวัตถุประสงค์ควรคำนึงถึง (๑) มีความเป็นไปได้และมีความเฉพาะเจาะจง ในการดำเนินงาน ตามโครงการ (๒) วัดและประเมินผลระดับของความสำเร็จได้ (๓) ระบุสิ่งที่ต้องการดำเนินงานอย่างชัดเจนและเฉพาะเจาะจงมาก ที่สุดและสามารถปฏิบัติได้ (๔) เป็นเหตุเป็นผล สอดคล้องกับความเป็นจริง (๕) ส่งผลต่อการบ่งบอกเวลาได้	(๕)	
รวม	๑๐๐		